

Машинка для стрижки волос электрическая

ARESA®



**Модель
AR-1801**

РУКОВОДСТВО ПО ЭКСПЛУАТАЦИИ

Спасибо за приобретение нашей продукции.
Убедитесь, что в гарантийном талоне поставлены штамп
магазина, подпись и дата продажи.



Пожалуйста, внимательно прочтите руководство перед тем, как приступить к эксплуатации прибора. Сохраняйте инструкцию, она может понадобиться Вам в будущем.

При покупке данного прибора соблюдайте следующие правила:

- Проверьте комплектность товара.
- Убедитесь в отсутствии механических повреждений на изделиях, входящих в комплект поставки.
- Сохраняйте товарный (кассовый) чек и гарантийный талон на изделие до конца гарантийного срока эксплуатации.

Данная машинка для стрижки волос (далее – машинка) изготовлена в соответствии с современными технологиями.

Важно! Прибор, приобретенный в холодное время, во избежание выхода из строя, до включения в электросеть необходимо выдержать не менее четырех часов при комнатной температуре.

Комплектность

№п/п	Наименование	Кол-во, шт.
1	Машинка для стрижки	1
2	Насадки (1 – регулируемая (4-18 мм), 2 – насадка-колпачок для лезвий)	2
3	Смазка	1
4	Щеточка для чистки	1
5	Руководство по эксплуатации	1
	Упаковочная коробка	1

Технические характеристики

Параметры	Значение
Номинальное напряжение, В	230
Номинальная частота тока, Гц	50
Номинальная потребляемая мощность, Вт	12

Срок службы – 3 года

Гарантийный срок – 12 месяцев

Меры предосторожности при эксплуатации

- Внимательно прочитайте данную инструкцию перед эксплуатацией прибора во избежание поломок при использовании. Неправильное использование может привести к поломке изделия, нанести материальный ущерб или причинить вред здоровью пользователя.
- Перед первоначальным включением проверьте, соответствуют ли технические характеристики изделия параметрам электросети.
- Прибор не предназначен для использования лицами (включая детей) с пониженными физическими, чувственными или умственными способностями, или при отсутствии у них опыта или знаний, если они не находятся под контролем или не проинструктированы об использовании прибора лицом, ответственным за их безопасность.

- Не оставляйте включенный прибор без присмотра. Дети должны находиться под контролем для недопущения игры с прибором.
- Прибор предназначен только для домашнего использования. Использовать только в бытовых целях в соответствии с данным Руководством по эксплуатации. Прибор не предназначен для промышленного применения.
- Используйте прибор только по его прямому назначению, как описано в этом руководстве. Не используйте насадки и шнуры от других устройств. Не используйте принадлежности, не входящие в комплект поставки.
- Не используйте прибор, если поврежден шнур или штепсельная вилка, а также, если поврежден или неисправен сам прибор. Отнесите его в сервисный центр.
- Ремонт прибора должен осуществляться только в авторизованном сервисном центре. Не ремонтируйте прибор самостоятельно.
- Не тяните за шнур, не крутите и не обертывайте сетевой шнур вокруг прибора.
- Не допускайте свисания электрического шнура с края стола или над горячими поверхностями.
- Не кладите и не храните машинку в местах, откуда она может упасть в раковину и др.
- Перед началом работы проверьте правильность установки лезвий.
- Не роняйте прибор. Не вставляйте посторонние предметы в отверстия и пазы на приборе. Не допускайте попадания в отверстия на корпусе изделия посторонних предметов и любых жидкостей.
- Не кладите прибор на какую либо поверхность во время его работы, так как это может привести к травме или нанести материальный ущерб.
- С целью снижения риска травмы или удара током:
 - Отключите прибор перед очисткой.
 - Не храните прибор в местах, где он может упасть в ванну, раковину или слив.
 - Не используйте прибор, принимая ванну или душ, в ванных комнатах и около воды.
 - Не помещайте прибор во влажную среду, воду или другие жидкости.
 - Не дотрагивайтесь до прибора, который попал в воду. Отключите прибор немедленно от электросети.
- Во избежание поражения электрическим током и возгорания, не погружайте прибор в воду или другие жидкости. Если это произошло, НЕ БЕРИТЕСЬ за изделие, немедленно отключите его от электросети и обратитесь в Сервисный центр для проверки.
- Не пользуйтесь машинкой с поврежденными гребнями или одним из зубцов - это может привести к травме.
- Отключайте прибор от сети, если Вы им не пользуетесь и перед очисткой.
- Будьте предельно внимательны, если рядом с работающим прибором находятся дети или инвалиды.
- Не использовать вне помещений.
- Сохраните данную инструкцию.

ВНИМАНИЕ: РЕГУЛЯРНО СМАЗЫВАЙТЕ ЛЕЗВИЯ. Для обеспечения длительной и надежной работы машинки, лезвия следует регулярно смазывать. Не рекомендуется применять для смазки масло для волос, жиры и масла, разбавленные керосином или другими растворителями.

- Не пользуйтесь машинкой при воспалениях кожи.
- Не стригите машинкой животных, предназначена только для волос людей.

- Производитель оставляет за собой право без дополнительного уведомления вносить незначительные изменения в конструкцию изделия, кардинально не влияющие на его безопасность, работоспособность и функциональность.

Эксплуатация

ПЕРВОЕ ИСПОЛЬЗОВАНИЕ

- Смажьте маслом лезвия (рис. 5).
- Подключение к сети электропитания.
- Включите прибор с помощью включения / выключения (рис 1а) и. после использования выключите его (рис 1б).

РЕГУЛИРОВКА ДЛИНЫ СТРИЖКИ

- Без использования насадки, нормальная длина стрижки около 0,1 мм.
- Длину стрижки можно регулировать от 0,1 до 3 мм, даже во время использования прибора.
- Сдвиньте вниз выключатель блокировки (рис. 2б)
- Перемещая рычаг регулировки в сторону (рис. 3а), можно установить длину стрижки в различных предустановленных позициях (MultiClick). Использование регулятора увеличивает срок службы лезвий, поскольку при перемещении съемного лезвия каждый раз работают разные участки режущих поверхностей.
- Перемещение рычага регулировки вверх (рис. 2а) снимает блокировку и восстанавливается нормальная длина среза около 0,1 мм.

УСТАНОВКА/СНЯТИЕ НАСАДКИ

- Поместите насадку на режущую поверхность лезвий и двигайте вниз, прижимая к корпусу до щелчка (рис. 4а).
- Насадка может быть легко снята, путем нажатия ее в обратном направлении, указанном стрелкой (рис. 4б).

СТРИЖКА С НАСАДКОЙ

- В комплект поставки входит направляющая регулируемая насадка для стрижки от 4 до 18 мм. Для достижения желаемой длины стрижки, рычаг регулировки не должен быть заблокирован (рис.3.б.); для этого, сдвиньте рычаг регулировки вверх (рис. 2а).

ЗАМЕНА НИЖНЕГО И ВЕРХНЕГО ЛЕЗВИЯ

- Выключите прибор с помощью включения / выключения (рис 1б).
- Отключите от сети электропитания.
- Отвинтите оба винта на лезвиях. Снимите нижнее и верхнее лезвие (рис. 7). При сборке, нижнее и верхнее лезвия должны быть выровнены следующим образом (рис 6.):
- Установите выключатель блокировки (рис. 2а) и рычаг регулировки (рис. 3б) на минимальную длину стрижки. Поместите верхнее лезвие на ведущий штифт – Выровняйте нижнее лезвие и вставьте два винта.
- Верхнее лезвие должно быть параллельно с нижним с зазором 0,5 - 1,0 мм до закручивания гаек. Перед сборкой, рабочие поверхности нижнего и верхнего лезвий должны быть смазаны (рис. 5). Такого зазора нужно придерживаться при снятии нижнего лезвия для очистки и последующей его замены. Отклонение от такого зазора может привести к травме.
- Затянуть оба винта (рис. 7).

ПРАКТИЧЕСКОЕ ПРИМЕНЕНИЕ МАШИНКИ

- Стрижка, см. картинки 1 - 9.
- Подравнивание, см картинки 10-12.

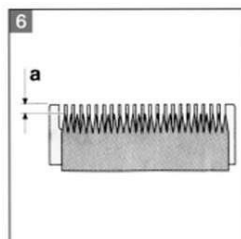
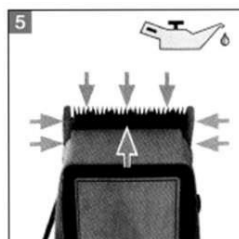
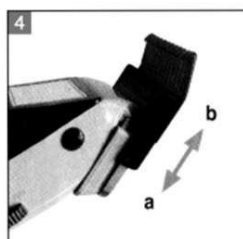
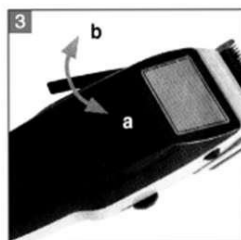
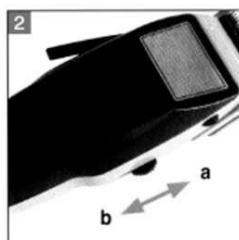
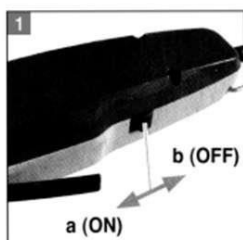
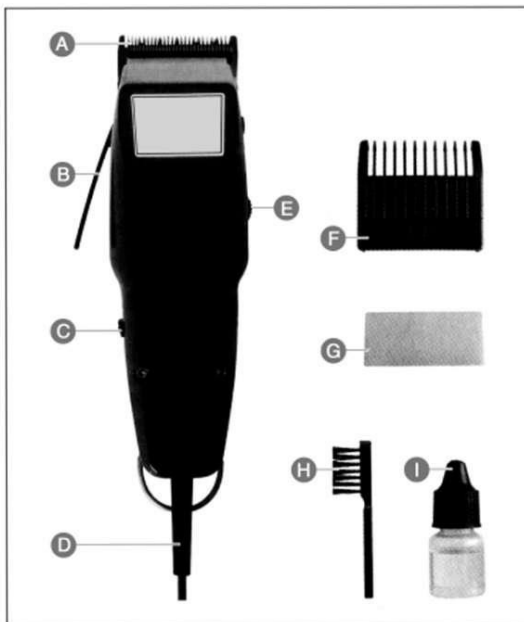

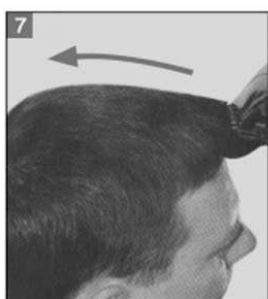
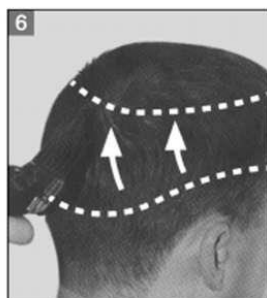
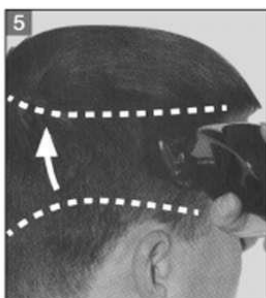
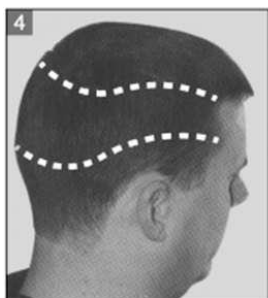
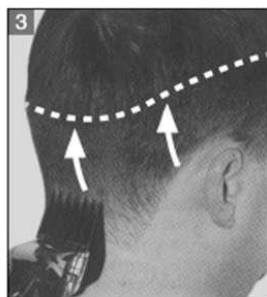
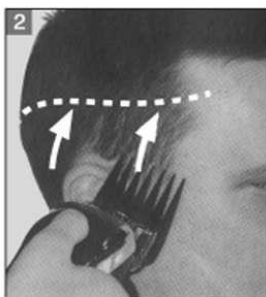
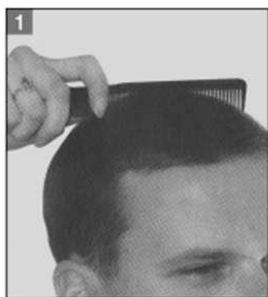

СОВЕТЫ

Осмотрите машинку для стрижки и убедитесь, что лезвия ножей достаточно смазаны. Включите машинку, чтобы распределить смазку и удостовериться, что лезвия ножа скользят гладко. Вытрите лишнюю смазку. Это должно делаться после каждого использования. Используя машинку для стрижки, раскручивайте шнур время от времени, чтобы избежать запутывания.



Усадите человека, таким образом, чтобы его голова находилась приблизительно на уровне Ваших глаз. Это позволяет легко контролировать процесс. Поместите полотенце вокруг шеи и плеч человека, которого будете стричь. Перед стрижкой тщательно расчешите волосы.



Рекомендуется начинать стрижку, выбрав максимальную длину волос, постепенно уменьшая настройку длины.

При создании определенной прически запишите выбранные настройки длины волос: они вам могут понадобиться при следующих стрижках. Для наиболее эффективной стрижки перемещайте прибор против направления роста волос.



Так как волосы на различных участках головы растут в разных направлениях, прибор также необходимо перемещать в разных направлениях (вверх, вниз или поперек). Чтобы состричь все волосы на голове, движения машинкой должны происходить внахлест. Для достижения ровной стрижки следует удостовериться, что плоская сторона съемной насадки полностью прилегает к голове. Чтобы хорошо подстричь вьющиеся, редкие или длинные волосы, направляйте волосы на режущий блок машинки при помощи расчески для укладки. Необходимо регулярно удалять состриженные волосы со съемной насадки. Если на съемной насадке скопилось слишком много волос, снимите её с прибора и сдуйте и/или стряхните волосы с насадки.

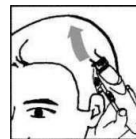

Приемы стрижки волос с помощью машинки показаны на рисунках.

НАПОМИНАНИЯ

Стригите волосы плавно, постепенно работая по всей голове.

Всегда снимайте небольшое количество волос за один раз. Вы всегда сможете срезать больше волос позже.

Во время работы, часто расчесывайте волосы, постепенно придавая волосам ту форму, которую хотите.

При работе с этой машинкой для стрижки используйте фен. С феном намного легче делать стрижку и избавляться от состриженных волос.

Стрижка волос требует практики. Всегда лучше оставить волосы длиннее для первых нескольких стрижек, пока Вы не привыкните к длине, с которой насадка подстригает волосы.

Чистка и хранение

- Всегда отсоединяйте прибор от сети перед чисткой.
- Машинку следует очищать и смазывать после каждого применения.
- Чистите моторную часть мягкой тканью. Не мойте машинку для стрижки под струей воды и не погружайте в воду или другие жидкости.
- Очистите с помощью щеточки для чистки лезвия машинки и насадки к ней. Нанесите по 1-2 капли бытового смазочного масла на лезвия машинки.

- Убедитесь, что прибор и все его дополнительное оборудование чистое, перед тем как складывать его на хранение.
- Чтобы не повредить шнур, не наматывайте его на корпус.
- Хранить машинку следует в сухом месте.
- Допускается подвешивать ее за петлю.
- Лезвия обязательно должны быть смазаны.

Условия гарантийного обслуживания

При покупке изделия требуйте его проверки в Вашем присутствии и заполнения гарантийного талона (штамп торгующей организации, дата продажи и подпись продавца).

Без предоставления гарантийного талона или при его не правильном заполнении претензии по качеству не принимаются, и гарантийный ремонт не производится.

Гарантийный талон следует предъявлять при любом обращении в сервисный центр в течение всего срока гарантии. Изделие принимается на сервисное обслуживание только полностью комплектным. Гарантийный срок исчисляется с момента продажи покупателю. Просим Вас также сохранять документы, подтверждающие дату покупки изделия (товарный или кассовый чек).

Условием бесплатного гарантийного обслуживания Вашего изделия является его правильная эксплуатация, не выходящая за рамки личных бытовых нужд, в соответствии с требованиями инструкции по эксплуатации изделия, отсутствие механических повреждений и последствий небрежного обращения с изделием.

Изделие принимается на гарантийное обслуживание в чистом виде (протерто и продуто, где это возможно).

Гарантия распространяется на все производственные и конструктивные дефекты (кроме перечисленных в разделе «Гарантия не распространяется»), выявленные в течение гарантийного срока. В этот период дефектные детали, кроме расходных материалов, подлежат бесплатной замене в гарантийном сервисном центре.

Гарантия не распространяется

1. Дефекты, вызванные форс-мажорными обстоятельствами.
2. Повреждение изделия, вызванные использованием изделия в целях, выходящих за рамки личных бытовых нужд (т.е. в промышленных или коммерческих целях).
3. Расходные материалы и аксессуары (насадки и т.п.).
4. Дефекты, вызванные перегрузкой, неправильной эксплуатацией, проникновением жидкостей, пыли насекомых, попаданием посторонних предметов внутрь изделия.
5. Изделия, подвергавшиеся ремонту вне уполномоченных сервисных центров или гарантийных мастерских.
6. Повреждения, явившиеся следствием внесения изменений в конструкцию изделия самим пользователем или неквалифицированной заменой его комплектующих.
7. Нарушение требований инструкции по эксплуатации.
8. Внесение технических изменений.
9. Механические повреждения, в том числе вследствие небрежного обращения, неправильной транспортировки и хранения, падения изделия.
10. Повреждения по вине животных (в том числе *грызунов и насекомых*).

Информация о производителе

Изготовитель: СТАР ЭЛЕКТРИК КАМПАНИ, КНР (19, Синтенг роад, р-н Сонгцянг, Шанхай, КНР)

Импортер в Республику Беларусь: ООО «Ареса-техно», г. Могилев, пл. Советская, 4 (почтовый адрес: 212030, г. Могилев, ул.Тимирязевская, 38)

Дата изготовления: сентябрь 2014

Товар сертифицирован.



По вопросам гарантийного обслуживания обращайтесь в ближайший сервисный центр или в Головной сервисный центр «сервис-центр ОДО «Белоптторг», 212030, г. Могилев, ул. Тимирязевская, 38, тел.: +375-222-264323.

Список сервисных центров может изменяться. Если контактная информация по Вашему населенному пункту из данного списка не соответствует действительности, пожалуйста, получите обновленную информацию в Головном сервисном центре по телефону (0222) 26-43-23 или на сайте www.aresa-techno.ru

Список сервисных центров в Республике Беларусь

Город	Наименование	Адрес	Телефон
Барановичи	И.П. Рацкевич В.Э.	ул. Кирова, 56А	(0163) 47-07-04
Бобруйск	Рембыттехника	ул. Чонгарская, 44	(0225) 52-22-25
Браслав	ЧТРУП «Браславсав»	ул. Пионерская, 14/1	(02153) 3-17-09
Брест	ОДО «Золак»	ул. Орловская, 10 (Дом быта)	(0162) 42-63-94, (033) 318-69-39
Витебск	ОДО "Витбытсервис"	ул. Лазо, 107	(0212) 55-30-44, (029) 813-44-55
Гомель	ЧПТУП «Техносити»	ул.Гагарина, 20 ул.Советская, 119	(0232) 74-90-71, (209) 651-90-71, (0232) 57-15-48, (029) 357-15-48
Гродно	ОАО «ГОТТЦ «Гарант»	ул. Ожешко, 42	(0152) 77-04-57, 72-33-99
Гродно	ЧТСУП «Салби-Плюс»	ул. Горького, 72 к.207	(0152) 41-79-99
Жлобин	ЧУП «Империя сервиса»	ул. Речная, 1г	(02334) 5-00-05
Кобрин	ЧПТУП «Радуга-сервис»	ул.Советская, 108	(01642) 2-53-57
Лида	ЧСУП «РемБытТехсервис»	ул. Победы, 37, к.121 (Торгово-сервисный центр)	(01561) 3-25-39
Минск	ОДО «Ресурс-плюс» Сервис-центр «Кнопка»	ул. Жилуновича, 11, ком. 100	(017) 296-22-02
Минск	ИП Храменченко Г.Н.	ул. Бурдейного, 45-216	(017) 258-80-04, (029) 400-69-42
Мозырь	ИП Батуревич В.П.	ул. Калинина, 49-2	(0236) 3-94-64, (033) 652-23-73
Могилев	Сервис-центр ОДО «Белоптторг»	ул. Тимирязевская, 38	(0222) 26-43-23
Молодечно	ОАО «Завод Рембыттехника»	ул. Грамадовская, 47	(0176) 77-09-95
Новогрудок	ЧУП «Перелом»	ул. Мицкевича, д.3, оф.7	(01597) 2-34-05
Пинск	Рембыттехника-Пинск	ул. Завальная, 15	(0165) 32-32-28
Полоцк	ООО «КолибриКлимат»	ул. Октябрьская, 3	(0214) 44-28-35, (0214) 53-45-47
Чашники	ИП Непляхович Н.В.	ул. Советская, 24	(02133) 4-25-85, (029) 294 75-91

Список сервисных центров в Российской Федерации

Город	Наименование	Адрес	Телефон
Брянск	«Техник Гарант» ИП Феськов В.В.	ул. Красноармейская, 156а	(4832) 58-03-58
Белгород	ООО «Выбор-Сервис»	пр. Гражданский, 32	(4722) 32-65-92
Воронеж	ООО "ТРАНССЕРВИС-Воронеж"	Ленинский пр-т,160	(473)239-37-55, 239-37-53
Калуга	СЦ «Рембыттехника»	ул. Дзержинского, 58	(920) 617-92-31
Клинцы	СЦ «Электроника»	ул.Ленина, 38	(48336) 4-25-16
Курск	СЦ «Маяк»	ул. Сумская, 37«б» ул. Студенческая, 36«а»	(4712) 35-04-91, (4712) 50-85-90
Липецк	ООО «Кварц»	ул. Коммунистическая, 23	(4742) 73-06-00
Орел	СЦ «МастерЪ»	ул. Латышских Стрелков,1	(4862) 731-731
Пенза	ООО «Орбита-Сервис»	ул.Карпинского, 2	(8412) 42-27-26
Рославль	ИП Сахарчук С.В.	ул.Орджоникидзе, 10 (Дом Быта)	(910) 117-33-93
Рязань	ООО «Сервисный центр»	Куйбышевское шоссе, 21	(4912) 210-734, 251-580 251-732, 975-200
Смоленск	СЦ «Рубин»	ул. 25 Сентября, 50	(4812) 62-29-79 (915) 64-55-633
Смоленск	СЦ «Атлант»	ул. Крупской, 44	(4812) 33-09-44 (910) 113-79-05
Тамбов	ООО ТЦ Атлант-Сервис	ул. Московская, 23а	(4752) 72-63-46, 72-66-56
Тверь	ООО «Юмэкс Сервис»	ул. Хромова, 4	(4822) 559-239, 552-304
Тула	СЦ «Рембыттехника»	ул. Кауля, 16	(4872) 37-30-23, 70-21-13
Ярославль	ООО Техно-торговый центр «Гарант»	ул. Угличская, 7	(4852) 21-12-55, 48-66-75