

EPSON®

Цветное лазерное устройство

EPSON AcuLaser™ CX11 Series

Никакую часть данного документа нельзя воспроизводить, хранить в поисковых системах или передавать в любой форме и любыми способами (механическими, путем копирования, записи или иными) без предварительного письменного разрешения Seiko Epson Corporation. По отношению использования содержащейся здесь информации никаких патентных обязательств не предусмотрено. Равно как не предусмотрено никакой ответственности за повреждения, произошедшие вследствие использования содержащейся здесь информации.

Компания Seiko Epson Corporation и ее филиалы не несут ответственности перед покупателями данного продукта или третьими сторонами за понесенные ими повреждения, потери, сборы или затраты, вызванные несчастными случаями, неправильным использованием продукта, недозволенной модификацией, ремонтом или изменением продукта и невозможностью (исключая США) строгого соблюдения инструкций по работе и обслуживанию, разработанных Seiko Epson Corporation.

Seiko Epson Corporation не несет ответственности за любые повреждения или проблемы, возникшие из-за использования любых функций или расходных материалов, не являющихся оригинальными продуктами EPSON (Original EPSON Products) или продуктами, одобренными EPSON (EPSON Approved Products).

IBM и PS/2 — зарегистрированные торговые марки International Business Machines Corporation.
Microsoft и Windows — зарегистрированные торговые марки Microsoft Corporation в США и других странах.
Apple и Macintosh — зарегистрированные торговые марки Apple Computer, Inc.
EPSON — зарегистрированная торговая марка, EPSON AcuLaser — торговая марка Seiko Epson Corporation.

Общее примечание: Прочие названия продуктов упоминаются в документе только для идентификации и могут являться торговыми марками соответствующих владельцев. Epson отрицает владение любыми правами на эти марки.

Авторские права © 2005, Seiko Epson Corporation. Все права защищены.

Срок службы изделия: 5 лет.

Информация об изготовителе:

Seiko EPSON Corporation (Япония)

Юридический адрес: 4-1, Ниси-Синзюку, 2-Чоме, Синзюку-ку, Токио, Япония

Информация о продавце:

Компания «Эпсон Европа Б.В.» (Нидерланды)

Юридический адрес: Нидерланды, Амстердам 1096EJ, Энтрада 701

Юридический адрес Московского представительства:

Россия, г. Москва, 129110, ул. Щепкина, д. 42, стр. 2а

Дополнительная информация

Плакат с инструкциями по безопасности

Здесь представлены важные сведения о безопасной работе с устройством. Прочитайте содержимое плаката перед тем, как устанавливать устройство.

Руководство по установке

Здесь вы найдете сведения о сборке устройства, настройке основных параметров факса и установке ПО, прилагаемого к устройству.

Руководство пользователя (данное руководство)

Содержит подробную информацию о функциях устройства, дополнительных продуктах, обслуживании, устранении неполадок и технические характеристики.

Руководство по работе в сети

Содержит информацию для системного администратора по драйверу принтера и настройкам сети. Сначала необходимо установить это руководство с компакт-диска с сетевым ПО на жесткий диск вашего компьютера.

Основные операции

Здесь вы найдете советы по устранению замятия бумаги в устройстве, а также информацию о панели управления, копировании и функциях факса, которую можно будет всегда держать под рукой. Рекомендуется распечатать это руководство и держать его поблизости от устройства.

Интерактивная справка для ПО устройства

Щелкните Help (Справка) для получения подробной информации и инструкций к ПО, которое управляет устройством. Интерактивная справка автоматически устанавливается вместе с программным обеспечением устройства с компакт-диска.

Примечание:

Если не оговорено иначе, на иллюстрациях в этом руководстве представлена модель EPSON AcuLaser CX11F.

Содержание

Сведения о безопасности	16
Предупреждения, предостережения и примечания	16
Меры предосторожности	16
Важные инструкции по безопасности	20
Предосторожности при включении и выключении устройства	21

Глава 1 Знакомство с принтером

Детали устройства	22
Вид спереди	22
Вид сзади	23
Внутренние элементы устройства	24
Элементы сканера	25
Панель управления	25
Дополнительное оборудование и расходные материалы	29
Дополнительное оборудование	29
Расходные материалы	29
Функции устройства	30
Общие сведения о серии EPSON AcuLaser CX11	30
Высококачественная печать	30
Предустановленные параметры цветов драйвера принтера ..	31
Режим экономии тонера	31
Технология повышения разрешения и технология Enhanced MicroGray	31

Глава 2 Возможности принтера и описание способов печати

Различные функции	32
Печать по размеру страницы	32
Печать нескольких страниц на листе	33
Печать водяных знаков	34

Глава 3 **Обращение с бумагой**

Источники бумаги.....	35
МЦ-лоток	35
Приобретаемый отдельно кассетный лоток на 500 листов....	36
Выбор источника бумаги.....	37
Загрузка бумаги.....	39
МЦ-лоток	39
Дополнительный кассетный лоток.....	42
Приемный лоток	45
Печать на специальных носителях	46
EPSON Color Laser Paper.....	47
EPSON Color Laser Transparencies	48
EPSON Color Laser Coated Paper	50
Конверты.....	51
Наклейки.....	53
Плотная/высокой плотности бумага.....	54
Загрузка бумаги нестандартного размера.....	54

Глава 4 **Использование программного обеспечения принтера в Windows**

О программном обеспечении принтера	56
Доступ к драйверу принтера.....	56
Настройка параметров принтера	57
Настройка параметров качества печати	57
Двусторонняя печать.....	69
Настройка размера отпечатка.....	72
Настройка режима печати.....	75
Использование водяных знаков	77
Настройка расширенных параметров	80
Настройка параметров дополнительного оборудования	83
Настройка получения сведений о расходных материалах	84
Контроль состояния принтера с помощью EPSON Status Monitor 3.....	85
Установка EPSON Status Monitor 3.....	85
Запуск EPSON Status Monitor 3.....	89
Получение информации о состоянии принтера.....	91

Order Online (Заказать).....	93
Настройка параметров контроля	96
Окно Status Alert (Сообщение о состоянии)	99
Функция Job Management (Управление заданиями).....	100
Прекращение контроля	104
Настройка контролируемых принтеров.....	104
Настройка подключения по интерфейсу USB.....	105
Отмена печати.....	107
Удаление ПО принтера.....	108
Удаление драйвера принтера.....	108
Удаление драйвера USB-устройства.....	111
Совместное использование принтера в сети	113
Совместное использование принтера.....	113
Настройка совместного использования принтера	114
Использование дополнительных драйверов	116
Настройка клиентов	122
Установка драйвера принтера с компакт-диска с ПО устройства	129

Глава 5 Использование программного обеспечения принтера в ОС Macintosh

О программном обеспечении принтера.....	131
Доступ к драйверу принтера	131
Настройка параметров принтера	132
Настройка параметров качества печати.....	132
Настройка режима печати	139
Двусторонняя печать.....	140
Настройка расширенных параметров.....	143
Контроль состояния принтера с помощью EPSON Status Monitor 3.....	146
Запуск EPSON Status Monitor 3	146
Получение информации о состоянии принтера	148
Настройка контролируемых параметров.....	150
Окно Status Alert (Сообщение о состоянии)	152
Использование функции Job Management (Управление заданиями).....	153
Настройка подключения по интерфейсу USB.....	155

Отмена печати	156
Удаление ПО принтера	156
Совместное использование принтера в сети	157
Совместное использование принтера	157

Глава 6 Сканирование

О программном обеспечении сканера	158
EPSON Scan	158
TWAIN-совместимые приложения	159
Доступ к EPSON Scan	160
Размещение оригиналов	161
Планшет	161
Автоподатчик документов (только модель с факсом)	167
Сканирование изображения	170
Сохранение отсканированного изображения	172
Из TWAIN-совместимого приложения	172
Запуск EPSON Scan напрямую	174
Выбор режима сканирования	177
Выбор подходящего режима сканирования	177
Изменение режима сканирования	179
Настройка параметров сканера	179
Выбор подходящих параметров	179
Создание красивых репродукций	192
Одновременное сканирование нескольких изображений	197
Окно предварительного просмотра EPSON Scan	204
Предварительный просмотр изображений	204
Использование областей выделения	209
Удаление программного обеспечения сканера	211
Кнопка Start (Старт) на панели управления	214
Сканирование с записью на компьютер	214
Назначение другого приложения в Windows	218
Отмена сканирования	223
Сканирование по сети	224
Запуск настройки EPSON Scan	224
Сканирование изображения	227
Настройка компьютеров-клиентов	227
Использование прикладных программ	234

Информация о ПО	234
Доступ к ПО	242

Глава 7 Копирование

Расположение оригинала для копирования	247
Основные операции копирования	247
Отмена копирования	250
Настройка параметров копирования	250
Выбор количества копий	250
Выбор бумаги	251
Регулировка плотности	253
Регулировка контраста	254
Регулировка цвета RGB	254
Задание масштаба	255
Копирование двух страниц на одну	257
Сброс настроек копирования	259
Ограничения на копирование	260

Глава 8 Отправка и получение факсов (только модель с факсом)

Расположение оригинала для отправки факсом	262
Отправка факсов	262
Как отправлять факсы	263
Отправка факсов с использованием функции скоростного набора	266
Отправка факсов нажатием одной кнопки	268
Отправка факсов с использованием функции группового набора	269
Отправка факса путем набора номера на телефоне	271
Получение факсов	272
Размер выходной бумаги	272
Как получать факсы	273
Получение факса, когда раздается сигнал факса	275
Получение факсов при помощи опроса	275
Настройка параметров факса	276

Выбор подходящих параметров	276
Размер документа	276
Плотность данных	277
Качество изображения	277
Получение по опросу	278
Режим Overseas transmission (За границей)	279
Настройка отправки факсов	279
Настройка приема факсов	282
Управление функцией Communication Setup (Настройка обмена данными)	283
Печать отчета	283
Сведения о заданиях факса	286
Отмена задания факса	287
Регистрация получателей	287
Использование программы EPSON Speed Dial (только для Windows)	288
Использование меню Setup (Настройка) на панели управления	291

Глава 9 Работа с панелью управления

Выбор режима	304
Меню режимов	305
Режим Print (Печать)	305
Режим Copy (Копирование)	306
Режим Fax (Факс) (только модель с факсом)	307
Режим Scan (Сканирование)	308
Использование меню Setup (Настройка)	308
Когда следует настраивать устройство	309
Как получить доступ к меню Setup (Настройка)	310
Меню настроек	312
Меню Information (Информация)	312
Меню Tray (Лоток)	314
Меню Setup (Настройка)	316
Меню Reset (Сброс)	318
Меню Support (Поддержка)	319
Меню Printer Adjust (Регулировка принтера)	320
Меню USB	322

Меню Network (Сеть).....	323
Основные настройки.....	324
Transmission Settings (Настройка передачи данных).....	325
Reception Settings (Настройка приема данных).....	325
Speed Dial Settings (Настройка скоростного набора).....	326
Communication Setup (Настройка обмена данными).....	326
Factory Settings (Заводские параметры).....	327
Copy Settings (Настройка копирования).....	327
Scan Settings (Настройка сканирования).....	327
Печать страницы проверки состояния.....	327
Отмена задания.....	330
Отмена печати.....	330
Отмена сканирования.....	331
Отмена копирования.....	331
Отмена передачи или приема факса.....	331
Сообщения об ошибках и состоянии принтера.....	333
Сообщения об ошибках принтера.....	333
Сообщения об ошибках сканера.....	345
Сообщения об ошибках факса.....	346
Сообщения об ошибках копира.....	348
Сообщения о системных ошибках.....	349

Глава 10 Установка дополнительного оборудования

Дополнительный кассетный лоток.....	350
Меры предосторожности.....	350
Установка дополнительного кассетного лотка.....	351
Снятие дополнительного кассетного лотка.....	355
Модуль памяти.....	356
Установка модуля памяти.....	356
Извлечение модуля памяти.....	360

Глава 11 Обслуживание и транспортировка

Сообщения о необходимости замены.....	361
Картридж с тонером.....	363
Меры предосторожности.....	363

Замена картриджа с тонером.....	364
Блок фотокондуктора	367
Меры предосторожности	367
Замена блока фотокондуктора.....	368
Очистка устройства.....	375
Очистка ролика загрузки бумаги	375
Прочистка печатающей головки	377
Очистка окна экспозиции	380
Очистка планшета.....	380
Очистка ролика загрузки бумаги в автоподатчике	381
Транспортировка устройства.....	381
На большие расстояния.....	381
На небольшие расстояния	383
Выбор места для установки устройства	386

Глава 12 **Другие проблемы**

Извлечение замятой бумаги	389
Меры предосторожности при извлечении замятой бумаги ..	389
Замятие С (крышка С).....	390
Замятие Е (крышка Е).....	395
Замятие F (крышка F).....	396
Замятие MP (МП-лоток).....	401
Замятие LC/G (дополнительный кассетный лоток и крышка G).....	403
Если в МП-лотке застряла пленка	407
Бумага застряла в автоподатчике	409
Проблемы с подачей бумаги.....	410
Бумага подается неправильно	410
Проблемы с использованием дополнительного оборудования....	411
Бумага не подается из дополнительного кассетного лотка для бумаги.....	412
Бумага заминается при подаче из дополнительного кассетного лотка.....	413
Установленное дополнительное оборудование не может быть использовано.....	414
Устранение неполадок USB.....	414
Соединение USB.....	415

ОС Windows	415
Установка ПО принтера	415
Печать страницы проверки состояния	422

Глава 13 Неполадки печати

Неполадки в работе принтера	424
Индикатор Print (Печать) не загорается	424
Устройство не печатает; индикатор Print (Печать) не горит	425
Индикатор Print (Печать) горит, но печать не производится	425
Функция Order Online (Заказать) не работает	426
Информация о расходных материалах на экране отличается от их фактического состояния	427
Проблемы с отпечатками	428
Отпечаток искажен	428
Проблемы при цветной печати	429
Цветная печать невозможна	429
Цвет отпечатка различается при печати на разных принтерах	430
Цвет отпечатка отличается от цвета на экране монитора	431
Проблемы с качеством печати	432
Фон затемнен или загрязнен	432
На отпечатке появляются белые точки	432
Неоднородное качество печати на странице	433
Неоднородное качество отпечатка полутонового изображения	434
Тонер смазывается	435
Пропущенные области на отпечатанном изображении	435
Выводятся совершенно чистые страницы	436
Отпечатанное изображение светлое или бледное	437
Непечатаемая сторона страницы загрязнена	438
Проблемы с памятью	439
Снизилось качество печати	439
Недостаточно памяти для печати текущего задания	439
Недостаточно памяти для печати всех копий документа	440

Проблемы в работе сканера	441
Индикатор Print (Печать) не загорается	441
Устройство не сканирует	441
После нажатия на кнопку Start (Старт) сканирование не начинается	442
После нажатия на кнопку Start (Старт) в Mac OS X запускается режим Classic	443
Не удастся отсканировать несколько изображений	443
Проблемы с программным обеспечением	444
Не удастся запустить EPSON Scan	444
ПО сканера работает неправильно	444
Проблемы со сканированием изображений	445
Края документа не сканируются	445
Сканируется неправильная область	446
Документ не сканируется или на отсканированном изображении видно лишь несколько точек	446
На сканированном изображении всегда отсутствует линия точек	446
На отсканированном изображении всегда присутствуют линии точек	447
На сканированном изображении появляются черные вертикальные полосы или изображение полностью черное	447
Прямые линии изображения получаются ступенчатыми ...	447
Все изображение искажено или расплывчатое	447
По краям изображения цвета неоднородные или искажены	448
Изображение темное	449
На отсканированном изображении появляется муар	450
Плохая точность оптического распознавания отсканированного текста	450
Изображение больше или меньше оригинала	451
Сканированные изображения не печатаются совсем или печатаются с искажениями	451
Цвета отличаются от оригинала	452
При просмотре в режиме миниатюр изображение расположено неправильно	453

Отсканированное изображение отличается от оригинала ...	453
Проблемы с совпадением цветов	454
Цвета на мониторе отличаются от цветов на оригинальном изображении	454
Цвета на отпечатке отличаются от цветов на оригинальном изображении	455
Проблемы при сканировании из автоподатчика (только модель с факсом)	455
На выходе получается пустой лист, хотя в автоподатчике документов во время сканирования находится оригинал	455
Нельзя сканировать с автоподатчиком	455
В автоподатчике застряла бумага.....	456
Не удастся отсканировать несколько документов	458

Глава 15 Неполадки копирования

Неполадки в работе копира	459
Устройство не копирует	459
Проблемы с качеством копирования	460
Отпечаток недостаточно качественный.....	460
На копии появляются данные с обратной стороны сканируемого документа	461
Копии пустые, изображения отсутствуют или бледные	461
Улучшение качества копий	462
Выводятся совершенно чистые страницы	462
Фон затемнен или загрязнен.....	463
На сканированном изображении появляются черные вертикальные полосы или изображение полностью черное.....	463
Сканируется неправильная область.....	464
На выходе получается пустой лист, хотя в автоподатчике документов во время сканирования находится оригинал	464
Проблемы при копировании из автоподатчика (только модель с факсом).....	464
Бумага застряла в автоподатчике.....	464
Невозможно сканировать, используя автоподатчик	466

Высококачественное цветное копирование останавливается на половине задания.....	467
--	-----

Глава 16 Неполадки факса

Проблемы при отправке и получении факса	468
Во время отправки факса документ не подается	468
Устройство принимает факсы, но не отправляет.....	469
При попытке отправить факс набор номера не прекращается.....	469
Вы отправляете факсы, но они не доходят до получателя....	469
Устройство не отвечает на входящие звонки факсов.....	470
Факсы передаются или принимаются очень медленно	471
На выходе получается пустой лист, хотя в автоподатчике документов во время сканирования находится оригинал	472
Неправильно задано время	472
Проблемы с отпечатками.....	472
На сканированном изображении появляются черные вертикальные полосы или изображение полностью черное	472
Сканируется неправильная область	473
Факсы не печатаются или печатаются неправильно	473
Напечатанные факсы слишком светлые или печать идет только на половине страницы	473
Отчеты печатаются неправильно.....	473

Приложение А Техническая поддержка

Обращение в службу поддержки.....	474
Служба поддержки пользователей EPSON	475
Сервисные центры	475

Приложение В Технические характеристики

Бумага	476
--------------	-----

Доступные типы бумаги	476
Бумага, которую не следует использовать	477
Область печати	478
Устройство	479
Общие сведения	479
Характеристики окружающей среды	482
Механические характеристики	482
Электрические характеристики	484
Соответствие стандартам и допускам	484
Интерфейсы	487
интерфейс USB	487
Интерфейс Ethernet	488
Дополнительное оборудование и расходные материалы	489
Приобретаемый отдельно кассетный лоток на 500 листов	489
Модули памяти	490
Картридж с тонером	490
Блок фотокондуктора	492

Приложение С Работа со шрифтами

Шрифты EPSON BarCode (только для Windows)	493
Требования к системе	495
Установка шрифтов EPSON BarCode	495
Печать с использованием шрифтов EPSON BarCode	497
Характеристики шрифтов EPSON BarCode	501

Глоссарий

Предметный указатель

Сведения о безопасности

Предупреждения, предостережения и примечания



Предупреждения

необходимо тщательно соблюдать во избежание травм.



Предостережения

необходимо соблюдать, чтобы не повредить оборудование.

Примечания

содержат важные сведения и полезные советы по работе с устройством.

Меры предосторожности

Обязательно принимайте эти меры предосторожности для безопасной и эффективной работы:

- Так как устройство весит примерно 33,1 кг (EPSON AcuLaser CX11NF/CX11F) или 30,9 кг (EPSON AcuLaser CX11N/CX11) без учета расходных материалов, не рекомендуется поднимать или переносить его в одиночку. Устройство следует переносить вдвоем, подхватывая его в определенных местах, как показано ниже.

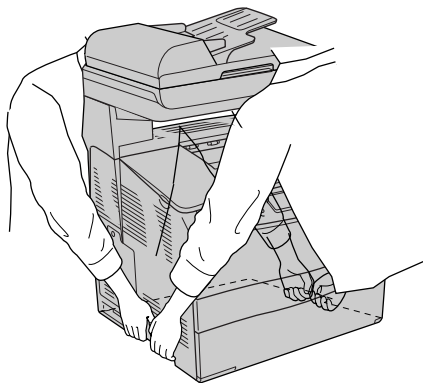

Предупреждение:

Поднимая устройство, помните, что его тыльная сторона тяжелее.

- Не прикасайтесь к блоку печки, на который нанесена метка CAUTION HIGH TEMPERATURE (Осторожно, высокая температура), и к соседним областям. Во время использования устройства эти области сильно нагреваются.

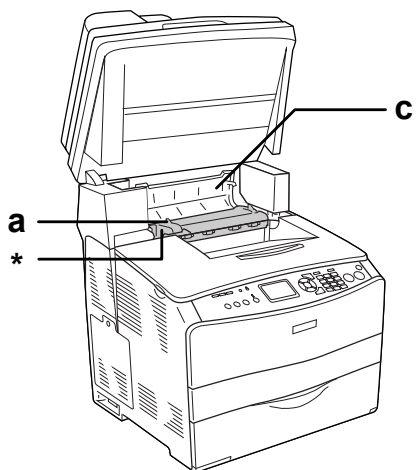
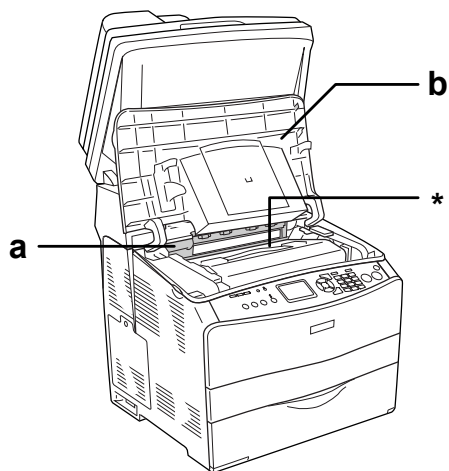

* CAUTION HIGH TEMPERATURE (ВНИМАНИЕ: ВЫСОКАЯ ТЕМПЕРАТУРА)

- а. блок печки
- б. крышка В
- с. крышка С

- ❑ Не просовывайте руку внутрь блока печки, поскольку некоторые компоненты имеют острые края и вы можете порезаться.
- ❑ Не прикасайтесь к деталям внутри устройства, если это не оговорено в инструкции.
- ❑ Никогда не применяйте силу для установки компонентов на место. Хотя это устройство достаточно прочное, грубое обращение может повредить его.
- ❑ При обращении с тонер-картриджем всегда кладите его на чистую ровную поверхность.
- ❑ Не пытайтесь модифицировать или разбирать картриджи с тонером. Картриджи невозможно заправить заново.
- ❑ Не трогайте тонер руками. Не допускайте его попадания в глаза.
- ❑ Не сжигайте использованные картриджи с тонером, блок фотокондуктора или блок печки, так как они могут взорваться, что приведет к травмам. Утилизируйте их согласно местному природоохранному законодательству.
- ❑ Если тонер просыпался, соберите его при помощи веника и совка или влажной намыленной ткани. Поскольку искра может вызвать воспламенение или взрыв мелких частиц, не собирайте тонер пылесосом.
- ❑ Если картридж с тонером был внесен с холодного воздуха в теплое помещение, перед его установкой он должен прогреться в течение часа во избежание повреждения из-за конденсации влаги.

- ❑ Не держите снятый блок фотокондуктора на свету дольше пяти минут. Блок содержит голубой светочувствительный барабан. Свет может повредить барабан и привести к появлению темных или светлых областей на напечатанном изображении и сокращению срока службы барабана. Если вам нужно в течение долгого времени хранить блок отдельно от устройства, заверните его в непрозрачную ткань.
- ❑ Не царапайте поверхность барабана и ремень. При снятии блока фотокондуктора всегда кладите его на чистую ровную поверхность. Не прикасайтесь к барабану, поскольку на его поверхности могут остаться жировые отпечатки, ухудшающие качество печати.
- ❑ Чтобы обеспечить наилучшее качество печати, храните блок фотокондуктора вдали от прямого солнечного света, пыли, соляных паров или вызывающих коррозию газов (например, аммония). Избегайте хранилищ с экстремальными условиями и резкими перепадами температур и влажности воздуха.
- ❑ Храните расходные материалы в местах, недоступных детям.
- ❑ Не оставляйте замятую бумагу внутри устройства. Это может привести к перегреву устройства.
- ❑ Не включайте принтер в одну розетку с другими приборами.
- ❑ Используйте розетку, которая отвечает электрическим параметрам устройства.

Важные инструкции по безопасности

- ❑ Подключите устройство к электрической розетке, которая отвечает его электрическим параметрам. Электрические параметры устройства указаны на этикетке, прикрепленной к его корпусу. Если вам неизвестны характеристики электрического тока в вашей местности, обратитесь в местное управление электроснабжения или к своему поставщику.

- ❑ Если вы не можете подключить вилку к розетке, обратитесь к электрику.
- ❑ Выполняйте только регулировки, которые описаны в инструкции по эксплуатации. Недозволенные регулировки могут привести к повреждению принтера; для ремонта потребуется обратиться к квалифицированному персоналу.

Соответствие стандарту ENERGY STAR®



Как партнер международной программы ENERGY STAR®, EPSON утверждает, что это устройство отвечает принципам энергосбережения ENERGY STAR®.

Международная программа офисного оборудования ENERGY STAR® — это добровольное партнерство с производителями компьютеров и офисного оборудования, направленное на создание энергосберегающих персональных компьютеров, мониторов, принтеров, факсов, копиров, сканеров и многофункциональных устройств в целях сокращения загрязнения воздуха, вызванного производством электроэнергии. Данные стандарты и логотипы одинаковы в участвующих странах.

Предосторожности при включении и выключении устройства

Не выключайте устройство:

- ❑ до появления сообщения Ready (Готов) на ЖК-дисплее после включения устройства;
- ❑ когда мигает индикатор Print (Печать);
- ❑ когда горит или мигает индикатор Data (Данные);
- ❑ во время печати.

Знакомство с принтером

Детали устройства

Вид спереди

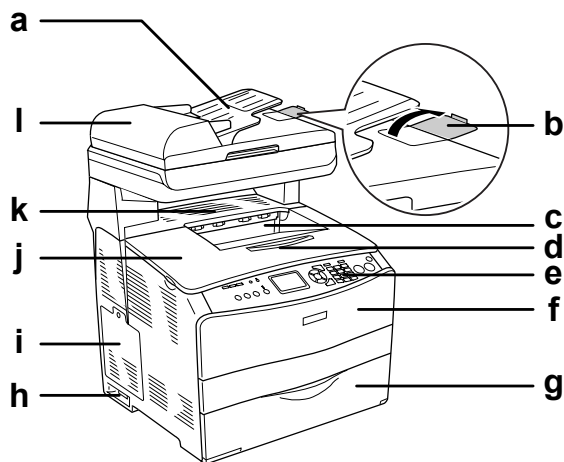

- a. Автоподатчик документов (только модель с факсом)
- b. ограничитель (только модель с факсом)
- c. приемный лоток
- d. лоток расширения
- e. панель управления
- f. крышка А
- g. МЦ-лоток
- h. выключатель питания
- i. крышка отсека дополнительного оборудования

- ж. крышка В
- з. крышка С
- и. крышка автоподатчика документов (только модель с факсом)

Вид сзади

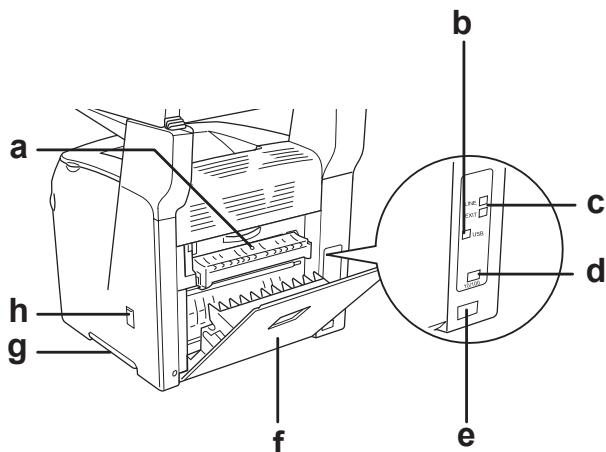

- а. крышка F
- б. интерфейсный разъем USB
- в. разъемы телефонного интерфейса (только модель с факсом)
 - LINE (Линия): подключите сюда телефонный кабель.
 - EXT (Расширение): подключите сюда телефон.
- г. разъем сетевого интерфейса (только EPSON AcuLaser CX11NF/CX11N)
- д. розетка для шнура питания
- е. крышка E
- ж. ручка
- з. крышка фильтра

Внутренние элементы устройства

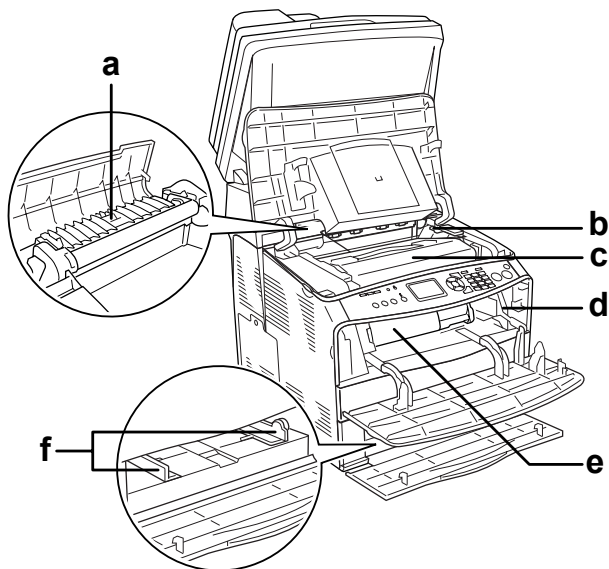

- a. блок печки
- b. рычаг доступа к блоку фотокондуктора
- c. блок фотокондуктора
- d. рычаг доступа к ручке очистки
- e. картридж с тонером
- f. направляющие бумаги (МЦ-лоток)

Элементы сканера

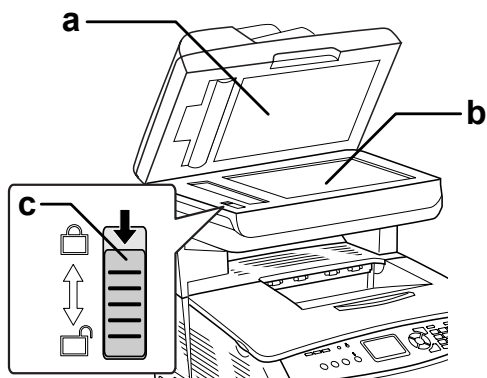

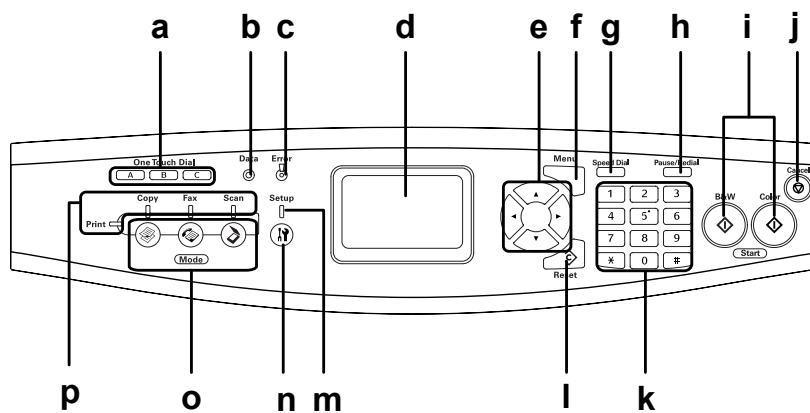

- a. крышка сканера
- b. планшет
- c. транспортировочный замок

Панель управления



- | | | |
|----|--|--|
| a. | Кнопка One Touch Dial (Набор одной кнопкой) А, В, С (только модель с факсом) | При помощи этих кнопок можно передать факс по номеру, зарегистрированному на одной из кнопок. Доступно в любом режиме. |
| b. | Индикатор Data (Данные)
(желтый) | Мигает, когда устройство обрабатывает данные. |
| c. | Индикатор Error (Ошибка)
(красный) | <p>Горит или мигает при возникновении ошибки.</p> <p>- Горит, когда произошла ошибка, требующая вмешательства оператора. Устройство автоматически вернется к обычному функционированию после устранения причины ошибки.</p> <p>- Мигает 1 (с интервалом 0,3 секунды)
Указывает, что произошла ошибка, которую можно исправить, нажав на кнопку ◆ B&W Start (Старт, черно-белое) или ◆ Color Start (Старт, цветное).</p> <p>- Мигает 2 (с интервалом 0,6 секунды)
Указывает, что произошла ошибка, которая требует вмешательства оператора. После устранения неполадки необходимо нажать на кнопку ◆ B&W Start (Старт, черно-белое) или ◆ Color Start (Старт, цветное).</p> |
| d. | ЖК-панель | Здесь отображаются сообщения о состоянии устройства, подсказки и настройки различных режимов. |

- e. Кнопка ◀ Left (Влево) / ▶ Right (Вправо) Предназначены для перехода по списку значений параметров. Кнопка ▶ Right (Вправо) также выполняет функцию кнопки ОК для выбора и сохранения значения параметра. Также кнопка ◀ Left (Влево) может использоваться для перемещения курсора влево при каждом нажатии кнопки на один символ для исправления ошибочного ввода данных.
- Кнопка ▲ Up (Вверх) / ▼ Down (Вниз) Предназначены для перехода по списку элементов меню. О том, как пользоваться кнопками — в разделе “Использование меню Setup (Настройка)” на стр. 308.
- f. Кнопка Advanced/Menu (Дополнительно/Меню) Нажмите на эту кнопку, чтобы в любом режиме открыть расширенное меню.
- g. Кнопка Speed dial (Скоростной набор) (только модель с факсом) Нажмите на эту кнопку, чтобы вывести список зарегистрированных получателей на ЖК-панель.
- h. Кнопка Pause/Redial (Пауза/Повтор) (только модель с факсом) При помощи этой кнопки в номер можно вставить паузу или повторить набор предыдущего номера.
- i. Кнопка ◊ B&W Start (Старт, черно-белое), кнопка ◊ Color Start (Старт, цветное) Эти кнопки предназначены для запуска черно-белого или цветного копирования, сканирования или передачи факса. Когда мигает индикатор ошибки, эти кнопки сбрасывают ошибку и возвращают устройство в состояние готовности.

- j. Кнопка  Cancel (Отмена) Предназначена для остановки сканирования, копирования, печати и приема или передачи факса. Нажмите на эту кнопку один раз, чтобы отменить текущее задание. Нажмите и удерживайте кнопку дольше трех секунд в режиме печати, чтобы удалить все задания печати из памяти устройства.
- k. Цифровая клавиатура Предназначены для ввода количества копий или масштаба в режиме копирования. С помощью этих кнопок вы можете вводить цифровые значения таких параметров, как Time Setting (Настройка времени). Кнопки # и * можно использовать в режиме факса.
- l. Кнопка  Reset (Сброс) Предназначена для восстановления значения по умолчанию для выбранного пункта меню или сброса неверно введенных данных. Нажмите и удерживайте ее дольше трех секунд, чтобы восстановить значения по умолчанию для всех пунктов меню. Также она используется для удаления одного символа введенных данных, когда задают номер получателя факса в режиме факса.
- m. Индикатор Setup (Настройка) Горит, когда устройство находится в режиме настройки.
- n. Кнопка  Setup (Настройка) Используется для переключения в режим настройки.
- o. Кнопки Mode (Режим) Используются для переключения в соответствующий режим.

- р. Индикаторы режимов Горят, когда включены соответствующие режимы (печать, копирование, факс или сканирование). Когда горит индикатор Print (Печать), устройство находится в режиме печати и готово к приему и печати данных.

Дополнительное оборудование и расходные материалы

Дополнительное оборудование

На устройство можно установить следующее дополнительное оборудование.

Модуль кассетного лотка на 500 листов (C12C802181)

Предназначен для одного кассетного лотка. Позволяет увеличить емкость податчиков на 500 листов. Подробности см. в разделе “Дополнительный кассетный лоток” на стр. 350.

Расходные материалы

Срок службы следующих расходных материалов отслеживается устройством. Устройство сигнализирует о необходимости их замены.

Наименование изделия	Код продукта
Картридж с тонером большой емкости (желтый)	0187
Картридж с тонером большой емкости (пурпурный)	0188
Картридж с тонером большой емкости (голубой)	0189
Картридж с тонером большой емкости (черный)	0190
Стандартный картридж с тонером (желтый)	0191

Наименование изделия	Код продукта
Стандартный картридж с тонером (пурпурный)	0192
Стандартный картридж с тонером (голубой)	0193
Photoconductor Unit (Фотокондуктор)	1104

Функции устройства

Ваше устройство обладает большим набором функций, обеспечивающих быструю и устойчивую работу наряду с высоким качеством печати. Основные функции описаны ниже.

Общие сведения о серии EPSON AcuLaser CX11

Серию EPSON AcuLaser CX11 составляют четыре устройства.

AcuLaser CX11:	Базовая модель
AcuLaser CX11F:	Модель с факсом
AcuLaser CX11N:	Базовая модель с поддержкой сети
AcuLaser CX11NF:	Модель с поддержкой сети и факсом

Высококачественная печать

При соответствующей настройке драйвера ваше устройство способно печатать черно-белые документы формата А4 с разрешением 600 dpi со скоростью 25 страниц в минуту. Вы оцените профессиональное качество печати вашего устройства и скорость, с которой оно обрабатывает документы.

Предустановленные параметры цветов драйвера принтера

Можно заранее настроить множество параметров цветной печати драйвера принтера, что позволяет оптимизировать качество печати цветных документов различного типа.

При работе с Windows для получения дополнительных сведений см. “Настройка параметров качества печати” на стр. 57.

Для Macintosh, см. “Настройка параметров качества печати” на стр. 132.

Режим экономии тонера

Для снижения количества тонера, используемого при печати документов, вы можете печатать в черновом режиме, используя режим Toner Save (Экономия тонера).

Технология повышения разрешения и технология Enhanced MicroGray

Технология повышения разрешения (RITech) — оригинальная технология печати Epson, которая позволяет сглаживать неровности углов диагональных и кривых линий как в тексте, так и в графике. Улучшенная передача серого цвета Enhanced MicroGray повышает качество полутоновых изображений в графике. Драйвер принтера улучшает стандартное разрешение устройства (600 dpi) с помощью технологий RITech и Enhanced MicroGray.

Возможности принтера и описание способов печати

Различные функции

Данное устройство предоставляет широкий выбор различных способов печати. Вы можете печатать на бумаге разных форматов и использовать для печати различные типы бумаги.

Далее описаны процедуры для каждого типа печати. Выберите для печати наиболее удобную вам процедуру.

Печать по размеру страницы

“Настройка размера отпечатка” на стр. 72 (Windows)

Примечание:

Эта функция недоступна в Mac OS X.

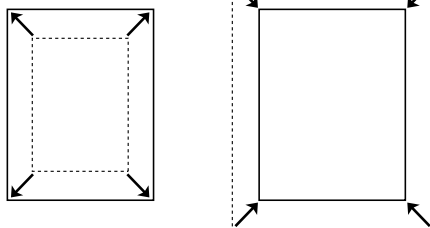

Позволяет автоматически увеличивать или уменьшать размер вашего документа, чтобы подогнать его под размер выбранной бумаги.

Печать нескольких страниц на листе

“Настройка режима печати” на стр. 75 (Windows)

“Настройка режима печати” на стр. 139 (Macintosh)

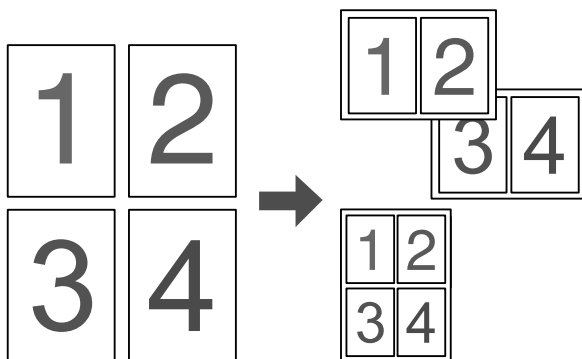

Позволяет печатать на одном листе две или четыре страницы.

Примечание:

В режиме копирования можно напечатать одну или две страницы оригинала на одном листе.

Печать водяных знаков

"Использование водяных знаков" на стр. 77 (Windows)

Примечание:

Эта функция недоступна в Mac OS X.



Позволяет печатать текст или изображение в виде водяного знака. Например, на важном документе вы можете напечатать "Конфиденциально".

Обращение с бумагой

Источники бумаги

В этом разделе описываются сочетания источников и типов бумаги, которые можно использовать.

МЦ-ЛОТОК

Тип бумаги	Размер бумаги	Емкость
Простая бумага Вес: от 64 до 80 г/м ²	A4, A5, B5, Letter (LT), Government Letter (GLT), Half Letter (HLT), Legal (LGL), Government Legal (GLG), F4, Executive (EXE) Бумага нестандартного размера: 90 × 110 мм минимум 220 × 355,6 мм максимум	до 180 листов (толщина пачки 20 мм)
Бумага средней плотности Вес: 81–105 г/м ²	A4, A5, B5, Letter (LT), Government Letter (GLT), Half Letter (HLT), Legal (LGL), Government Legal (GLG), F4, Executive (EXE) Бумага нестандартного размера: 90 × 110 мм минимум 220 × 355,6 мм максимум	Толщина стопки до 20 мм
Конверты	C5, C6, C10, DL, Monarch, ISO-B5	до 20 листов (толщина пачки 20 мм)
Labels (Наклейки)	A4, Letter (LT)	до 75 листов

Тип бумаги	Размер бумаги	Емкость
Плотная бумага Вес: 106-163 г/м ²	A4, A5, B5, Letter (LT), Government Letter (GLT), Half Letter (HLT), Legal (LGL), Government Legal (GLG), F4, Executive (EXE) Бумага нестандартного размера: 90 × 110 мм минимум 220 × 355,6 мм максимум	Толщина стопки до 20 мм
Бумага высокой плотности Вес: от 164 до 210 г/м ²	90 × 110 мм минимум 220 × 355,6 мм максимум	Толщина стопки до 20 мм
Бумага с покрытием Вес: от 105 до 210 г/м ²	A4, A5, B5, Letter (LT), Government Letter (GLT), Half Letter (HLT), Legal (LGL), Government Legal (GLG), F4, Executive (EXE) Бумага нестандартного размера: 90 × 110 мм минимум 220 × 355,6 мм максимум	Толщина стопки до 20 мм
EPSON Color Laser Paper	A4	до 180 листов (толщина пачки 20 мм)
EPSON Color Laser Transparencies	A4, Letter (LT)	до 75 листов
EPSON Color Coated paper	A4	Толщина стопки до 20 мм

Приобретаемый отдельно кассетный лоток на 500 листов

Тип бумаги	Размер бумаги	Емкость
Простая бумага Вес: 64–105 г/м ²	A4, Letter (LT)	До 500 листов в кассетный лоток (толщина пачки 56 мм)
EPSON Color Laser Paper	A4	Толщина стопки до 56 мм

Выбор источника бумаги

Вы можете вручную выбрать источник бумаги или указать устройству делать это автоматически.

Выбор вручную

Чтобы выбрать источник бумаги вручную, можно использовать драйвер принтера. Об использовании драйвера принтера в Windows см. в разделе “Доступ к драйверу принтера” на стр. 56, а в Macintosh “Доступ к драйверу принтера” на стр. 131.

- ❑ В Windows
Откройте диалоговое окно драйвера принтера, щелкните вкладку **Basic Settings** (Основные настройки) и выберите нужный источник бумаги из списка **Paper Source** (Источник бумаги). Затем щелкните **ОК**.
- ❑ На Macintosh
Откройте драйвер принтера, в раскрывающемся списке выберите **Printer Settings** (Настройки принтера) и откройте вкладку **Basic Settings** (Основные настройки). Выберите нужный источник бумаги из списка **Paper Source** (Источник бумаги) и щелкните **ОК**.

Автоматический выбор

Вы можете использовать драйвер принтера для выбора источника бумаги нужного размера автоматически.

Об использовании драйвера принтера в Windows см. в разделе “Доступ к драйверу принтера” на стр. 56, а на Macintosh — “Доступ к драйверу принтера” на стр. 131.

- ❑ В Windows
Откройте диалоговое окно драйвера принтера, щелкните вкладку **Basic Settings** (Основные настройки) и выберите в качестве источника бумаги **Auto Selection** (Автовыбор). Затем щелкните **ОК**.

- ❑ На Macintosh
Откройте драйвер принтера, в раскрывающемся списке выберите Printer Settings (Настройки принтера) и откройте вкладку Basic Settings (Основные настройки). Затем выберите в качестве источника бумаги Auto Selection (АВТОВЫБОР) и щелкните ОК.

Устройство будет искать источник с бумагой нужного размера в следующем порядке.

Стандартная конфигурация:

МЦ-лоток

Когда установлен дополнительный кассетный лоток:

МЦ-лоток

Нижний кассетный лоток

Примечание:

- ❑ *Бумагу не размеров A4 или Letter можно подавать только из МЦ-лотка.*
- ❑ *Если вы установите размер бумаги или выберите источник бумаги из вашего приложения, эти настройки могут иметь приоритет над настройками драйвера принтера.*
- ❑ *Если в качестве значения параметра Paper Size (Размер бумаги) выбран конверт, бумагу можно будет подавать только из МЦ-лотка независимо от значения параметра Paper Source (Источник бумаги).*
- ❑ *Можно изменить приоритет МЦ-лотка, используя параметр MP Tray (МЦ-лоток) в меню Setup (Настройка). Подробности см. в разделе “Меню Setup (Настройка)” на стр. 316.*

Загрузка бумаги

В этом разделе описывается порядок загрузки бумаги. Если используются специальные носители, например пленки или конверты, см. также раздел “Печать на специальных носителях” на стр. 46.

МЦ-лоток

Чтобы загрузить бумагу, сделайте следующее.

1. Откройте крышку МЦ-лотка.

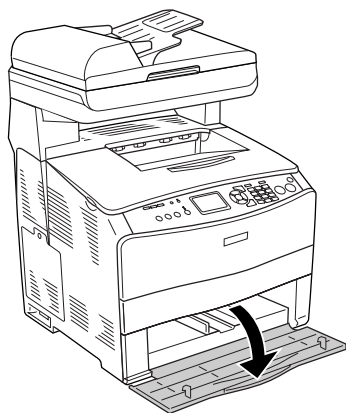

2. Раздвиньте правую направляющую для бумаги, стягивая ручку и саму направляющую.

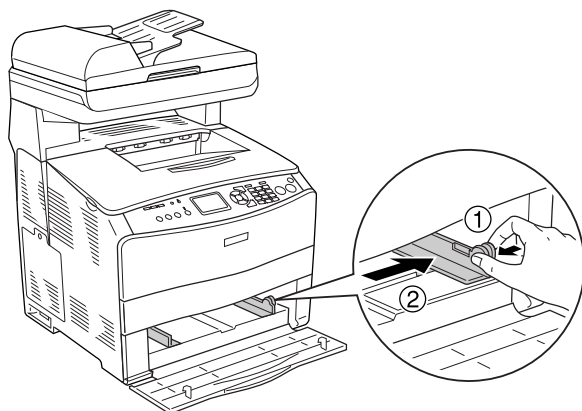

3. Загрузите стопку с нужным носителем по центру лотка стороной для печати вверх. После этого плотно придвиньте боковую направляющую для бумаги, стягивая ручку и саму направляющую, к правой стороне стопки.

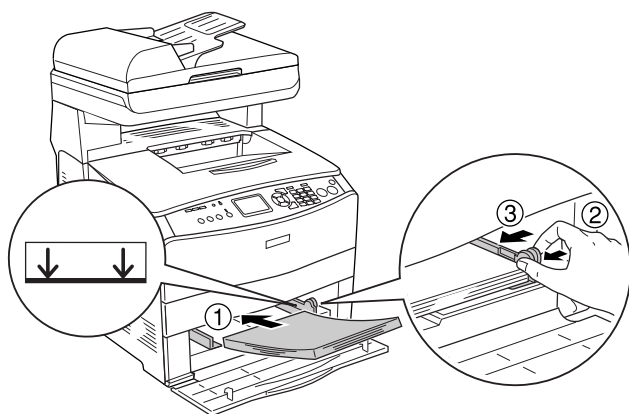

Примечание:

Не загружайте носитель, превышающий максимально допустимую высоту стопки.

4. Закройте крышку МЦ-лотка.

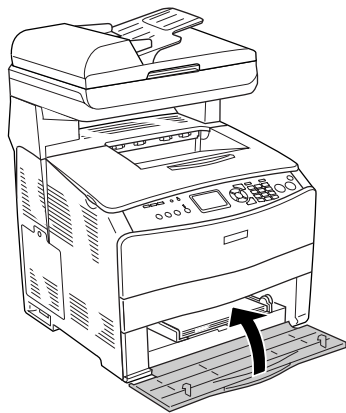

Примечание:

Загрузив бумагу, нажмите на кнопку  Setup (Настройка) на панели управления, выберите пункт Printer Settings (Настройка принтера), затем Tray Menu (Лоток) и установите значения параметров MF Tray Size (Размер МЦ-лотка) и MF Type (Тип МЦ-лотка), соответствующие размеру загруженной бумаги.

Дополнительный кассетный лоток

Чтобы загрузить бумагу, сделайте следующее.

1. Выдвиньте дополнительный кассетный лоток.

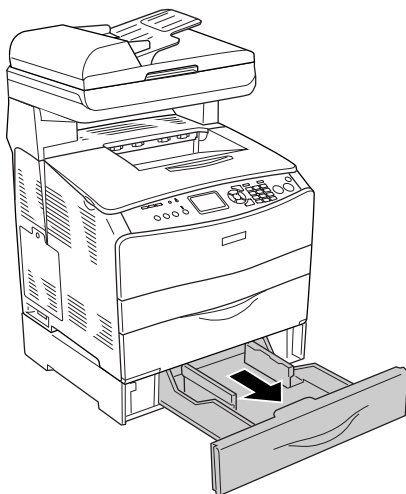

2. Передвиньте направляющую для бумаги с помощью ручки.

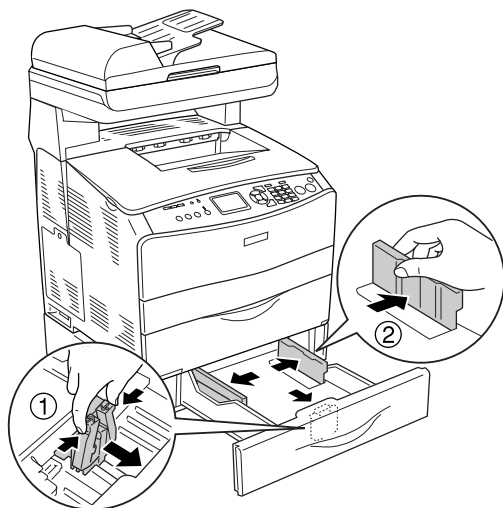

3. Загрузите стопку бумаги по центру кассетного лотка стороной для печати вверх.

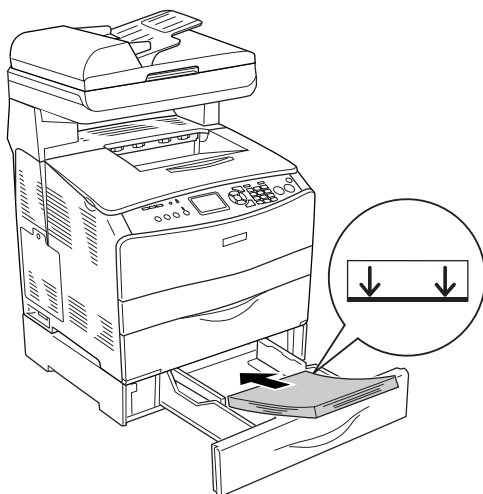

Примечание:

- ❑ Загружайте бумагу после тщательного выравнивания ее краев.
 - ❑ Не загружайте бумагу, превышающую максимально допустимую высоту стопки.
 - ❑ При загрузке носителя сначала вставляйте короткий край.
4. Спомощью ручки плотно придвиньте направляющую для бумаги к краям стопки.

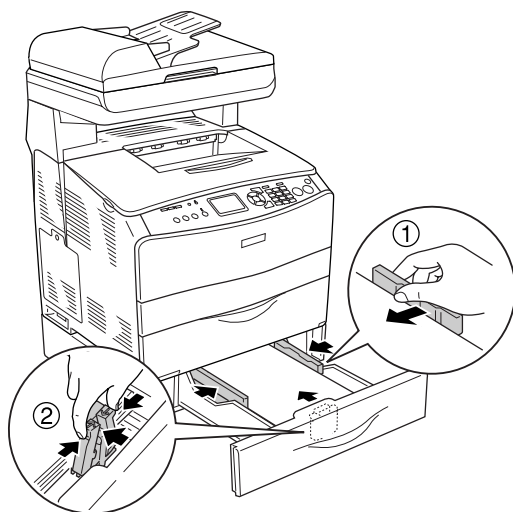

5. Заново вставьте кассету в лоток.

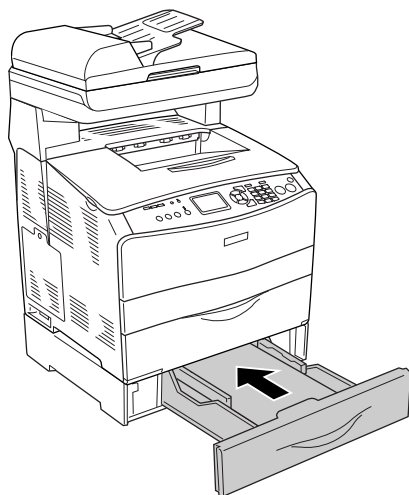

Примечание:

Загрузив бумагу, нажмите на кнопку  Setup (Настройка) на панели управления, выберите Printer Settings (Настройка принтера), затем пункт Tray Menu (Лоток) и установите значения параметров LC1 Size (Размер LC1) и LC1 Type (Тип LC1), соответствующие размеру загруженной бумаги.

Приемный лоток

Приемный лоток расположен над крышкой В. Поскольку отпечатки выдаются стороной для печати вниз, этот лоток также называют лотком для вывода бумаги отпечатанной стороной вниз. В него можно загружать до 250 листов.

Перед тем как использовать приемный лоток, поднимите и откройте ограничитель удлинителя лотка, чтобы документы не выпадали из устройства (см. рис. ниже).

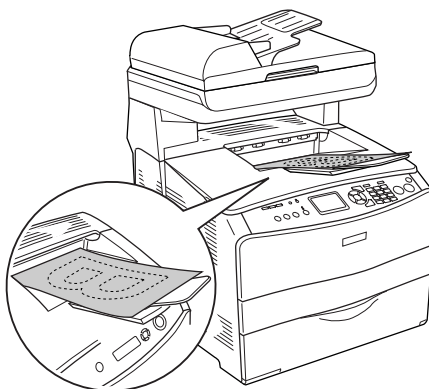
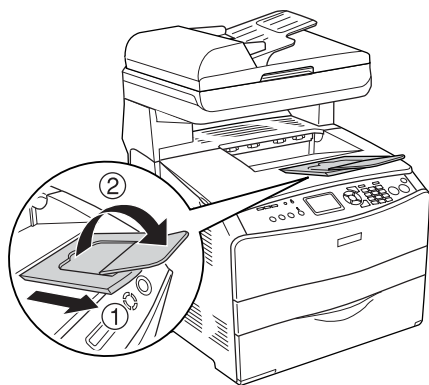

Печать на специальных носителях

Можно печатать на следующих специальных носителях, предлагаемых Epson.

Примечание:

Поскольку качество каждого типа бумаги может быть изменено производителем без предварительного уведомления, Epson не гарантирует удовлетворительного качества любого носителя. Перед покупкой больших партий бумаги и печатью объемных документов всегда производите тестовую печать.

EPSON Color Laser Paper

При загрузке носителя EPSON Color Laser Paper следует задать следующие настройки бумаги:

- ❑ Сделайте настройки на вкладке Basic Settings (Основные настройки) драйвера принтера.

Paper Size A4
(Размер бумаги):

Paper Source MP Tray (МП-ЛОТОК)(до 180 листов или
(Источник стопка толщиной до 20 мм)
бумаги): MP Tray (МП-ЛОТОК)(до 500 листов или
 стопка толщиной до 56 мм)

Paper Type (Тип Semi-Thick (Средней плотности)
бумаги):

Примечание:

Для печати на обратной стороне уже напечатанного листа выберите Semi-Thick (Back) (Средней плотности (обратная)).

- ❑ Эти настройки также можно выполнить в подменю Tray (Лоток) меню Setup (Настройка) панели управления. См. раздел “Меню Tray (Лоток)” на стр. 314.

EPSON Color Laser Transparencies

EPSON рекомендует использовать носитель EPSON Color Laser Transparencies (Пленка для цветной лазерной печати EPSON).

Примечание:

Функция двусторонней печати для пленки не доступна.

Ее можно загружать только в МЦ-лоток. При работе с пленкой следует задать следующие настройки бумаги:

- ❑ Сделайте настройки на вкладке Basic Settings (Основные настройки) драйвера принтера.

Paper Size А4 или LT
(Размер бумаги):

Paper Source МЦ-ЛОТОК (до 75 листов)
(Источник
бумаги):

Paper Type (Тип Transparency (Пленка)
бумаги):

- ❑ Эти настройки также можно выполнить в подменю Tray (Лоток) меню Setup (Настройка) панели управления. См. раздел “Меню Tray (Лоток)” на стр. 314.

Пожалуйста, учтите следующее при работе с этим носителем:

- ❑ Держите лист за края, поскольку отпечатки ваших пальцев могут остаться на поверхности пленки и повредить поверхность для печати. На печатной поверхности находится логотип Epson.

- ❑ Во время загрузки пленки в МЦ-лоток сначала вставляйте короткий край, как показано на рисунке.

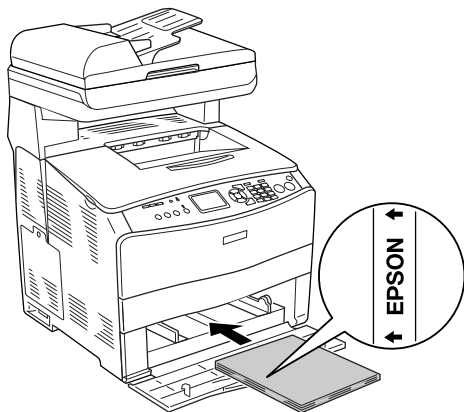

- ❑ Если пленка загружена неправильно, на ЖК-панели появится сообщение *Check Transparency* (Проверьте пленку). Выньте застрявшую пленку из устройства. Об устранении замятия бумаги см. раздел “Если в МЦ-лотке застряла пленка” на стр. 407.
- ❑ При работе с пленками загружайте их в МЦ-лоток и в качестве значения параметра *Paper Type* (Тип бумаги) в драйвере принтера задавайте *Transparency* (Пленка).
- ❑ Если в качестве значения параметра *Paper Type* (Тип бумаги) в драйвере принтера задано *Transparency* (Пленка), не загружайте бумагу другого типа.



Предостережение:

Во время печати листы слегка нагреваются.

EPSON Color Laser Coated Paper

Носитель EPSON Color Laser Coated Paper (Бумага с покрытием для цветной лазерной печати EPSON) дает возможность печатать блестящие и более качественные отпечатки. При загрузке носителя EPSON Color Laser Coated Paper следует задать следующие настройки бумаги:

- ❑ Сделайте настройки на вкладке Basic Settings (Основные настройки) драйвера принтера.

Paper Size A4
(Размер бумаги):

Paper Source МЦ-ЛОТОК (толщина стопки до 20 мм)
(Источник
бумаги):

Paper Type (Тип Coated (С покрытием)
бумаги):

Примечание:

Для печати на обратной стороне уже напечатанного листа выберите Coated (Back) (С покрытием (обратная)).

- ❑ Эти настройки также можно выполнить в подменю Tray (Лоток) меню Setup (Настройка) панели управления. См. раздел “Меню Tray (Лоток)” на стр. 314.
- ❑ Двусторонняя печать недоступна для бумаги EPSON Color Laser Coated Paper.

Конверты

Качество печати на конвертах может быть неоднородным, потому что различные участки конверта имеют различную толщину. Напечатайте текст на одном или двух конвертах для проверки качества печати.



Предостережение:

Не используйте конверты с прямоугольником из прозрачной бумаги, если они не предназначены специально для лазерных принтеров. Пластик у большинства из них будет оплавляться при соприкосновении с печкой.

Примечание:

- В зависимости от своего качества, условий окружающей среды при печати или процедуры печати конверты могут замяться. Перед печатью на большом количестве конвертов сделайте пробный отпечаток.
- Функция двусторонней печати для конвертов недоступна.

При работе с конвертами следует задать следующие настройки бумаги:

- Сделайте настройки на вкладке Basic Settings (Основные настройки) драйвера принтера.

Paper Size IB5, C6, MON, C10, DL или C5
(Размер бумаги):

Paper Source MP Tray (приемный лоток) (до 20 листов
(Источник или стопка толщиной до 20 мм)
бумаги):

- Эти настройки также можно выполнить в подменю Tray (Лоток) меню Setup (Настройка) панели управления. См. раздел “Меню Tray (Лоток)” на стр. 314.

Пожалуйста, учтите следующее при работе с этим носителем:

- ❑ Загружайте конверты стороной для печати вверх, как показано ниже.

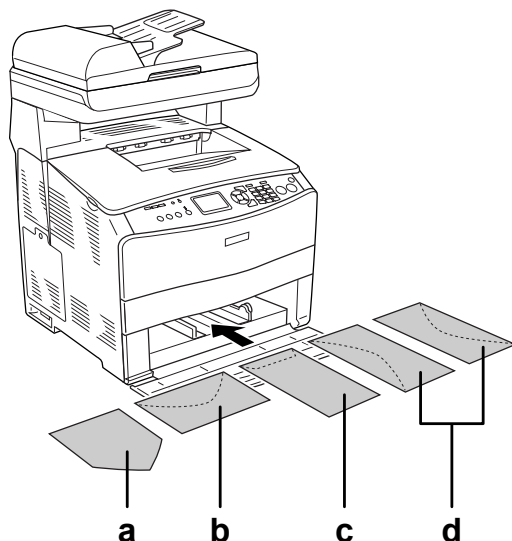

- a. MON
- b. C6, DL
- c. C5, IB5
- d. C10

- ❑ При помощи этого устройства можно печатать только на стандартных конвертах, перечисленных выше. Однако нельзя использовать конверты, ширина которых с открытым клапаном составляет менее 110 мм, например, Mon (Monarch).
- ❑ Не используйте конверты, на которых имеются следы клея или надписи.

Наклейки

В МЦ-лоток одновременно можно загружать 75 листов этикеток. Однако некоторые листы с наклейками необходимо загружать по одному листу либо вручную.

Примечание:

- Функция двусторонней печати для наклеек недоступна.*
- В зависимости от своего качества, условий окружающей среды при печати или процедуры печати наклейки могут быть смятыми. Перед печатью на большом количестве наклеек сделайте пробный отпечаток.*

При работе с наклейками следует задать следующие настройки бумаги:

- Сделайте настройки на вкладке Basic Settings (Основные настройки) драйвера принтера.

Paper Size (Размер бумаги): А4 или ЛТ

Paper Source (Источник бумаги): МЦ-ЛОТОК (до 75 листов)

Paper Type (Тип бумаги): Labels (Наклейки)

- Эти настройки также можно выполнить в подменю Tray (Лоток) меню Setup (Настройка) панели управления. См. раздел “Меню Tray (Лоток)” на стр. 314.

Примечание:

- Следует использовать только наклейки, предназначенные для печати на лазерных принтерах или копировальных аппаратах.*
- Чтобы выступающий клей не соприкасался с деталями устройства, всегда используйте наклейки, у которых лист подложки закрывается полностью, без пробелов между соседними наклейками.*
- Чтобы проверить лист наклеек на вытекание клея, прижмите к нему сверху лист простой бумаги. Если листы склеятся, не используйте эти наклейки для печати на вашем устройстве.*

Плотная/высокой плотности бумага

В МЦ-лоток можно загружать плотную бумагу (106-163 г/м²) либо бумагу высокой плотности (164-210 г/м²).

При работе с плотной бумагой задайте следующие параметры:

- ❑ Сделайте настройки на вкладке Basic Settings (Основные настройки) драйвера принтера.

Paper Size A4, A5, B5, LT, HLT, GLT, LGL, GLG, F4 или EXE
(Размер бумаги):

Paper Source МЦ-ЛОТОК (толщина стопки до 20 мм)
(Источник
бумаги):

Paper Type (Тип Thick (Плотная) или Extra Thick (Высокой
бумаги): ПЛОТНОСТИ)

- ❑ Эти настройки также можно выполнить в подменю Tray (Лоток) меню Setup (Настройка) панели управления. См. раздел “Меню Tray (Лоток)” на стр. 314.

Примечание:

Если вы печатаете на обратной стороне плотной бумаги вручную, установите для параметра Paper Type (Тип бумаги) в драйвере принтера значение Thick (Back) (Плотная (обратная)), Extra Thick (Back) (Высокой плотности (обратная)) или Thick (Плотная), Extra Thick (Высокой плотности).

Загрузка бумаги нестандартного размера

В МЦ-лоток можно загружать бумагу нестандартных размеров (от 90 × 110 мм до 220 × 355,6 мм), если размер этой бумаги соответствует следующим требованиям.

При работе с бумагой нестандартного размера следует задать следующие настройки бумаги:

- Сделайте настройки на вкладке Basic Settings (Основные настройки) драйвера принтера.

Paper Size User Defined Size (Определенный
(Размер бумаги): ПОЛЬЗОВАТЕЛЕМ)

Paper Source МЦ-ЛОТОК (толщина стопки до 20 мм)
(Источник
бумаги):

Paper Type (Тип Plain (Простая), Semi-Thick (Средней
бумаги): плотности), Thick (Плотная) или Extra
 Thick (Высокой плотности)

- Эти настройки также можно выполнить в подменю Tray (Лоток) меню Setup (Настройка) панели управления. См. раздел “Меню Tray (Лоток)” на стр. 314.

Примечание:

- В *Windows* раскройте диалоговое окно драйвера принтера, затем выберите **User-Defined Size (Определенный ПОЛЬЗОВАТЕЛЕМ)** из списка **Paper Size (Размер бумаги)** на вкладке **Basic Settings (Основные настройки)**. В диалоговом окне **User Defined Paper Size (Пользовательский размер бумаги)** настройте параметры **Paper Width (Ширина бумаги)**, **Paper Length (Длина бумаги)**. Затем щелкните **ОК**, и ваш размер бумаги будет сохранен.
- В *Macintosh* раскройте диалоговое окно драйвера принтера, щелкните **Custom Size (Пользовательский размер)** в диалоговом окне **Paper Setting (Параметры бумаги)**. Затем щелкните **New** и настройте параметры **Paper Width (Ширина бумаги)**, **Paper Length (Длина бумаги)** и **Margin (Поле)** в соответствии с вашим размером бумаги. Затем введите имя настройки и щелкните **ОК**, чтобы сохранить установленный размер.

Использование программного обеспечения принтера в Windows

О программном обеспечении принтера

Драйвер принтера позволяет настраивать различные параметры для достижения наилучшего качества печати. Запустить EPSON Status Monitor 3 можно на вкладке **Optional Settings** (Дополнительные параметры) драйвера принтера. Утилита EPSON Status Monitor 3 позволяет следить за состоянием устройства.

Подробности см. в разделе “Контроль состояния принтера с помощью EPSON Status Monitor 3” на стр. 85.

Доступ к драйверу принтера

Доступ к драйверу принтера можно получить из любого приложения ОС Windows.

Параметры принтера, заданные в приложениях Windows, имеют преимущество над параметрами, которые настраиваются при обращении к драйверу принтера из ОС, поэтому, чтобы добиться желаемых результатов, в большинстве случаев к драйверу принтера следует обращаться из приложения.

Из приложения

Для доступа к драйверу принтера в меню **File** (Файл) выберите команду **Print** (Печать) или **Page Setup** (Параметры страницы). Кроме того, нужно щелкнуть кнопку **Setup** (Настройка), **Options** (Параметры), **Properties** (Свойства) или комбинацию этих кнопок.

Пользователям Windows XP или Windows Server 2003

Для доступа к драйверу принтера щелкните кнопку Start (Пуск), затем щелкните Printers and Faxes (Принтеры и факсы) и щелкните Printers (Принтеры). Правой кнопкой мыши щелкните значок устройства и выберите Printing Preferences (Свойства принтера).

Для пользователей Windows ME и 98

Для доступа к драйверу принтера щелкните кнопку Start (Пуск), выберите Settings (Настройка) и затем Printers (Принтеры). Правой кнопкой мыши щелкните значок устройства и выберите Properties (Свойства).

Пользователям Windows 2000

Для доступа к драйверу принтера щелкните кнопку Start (Пуск), выберите Settings (Настройка) и затем Printers (Принтеры). Правой кнопкой мыши щелкните значок устройства и выберите Printing Preferences (Свойства принтера).

Примечание:

Интерактивная справка драйвера принтера содержит подробные сведения о его настройках.

Настройка параметров принтера

Настройка параметров качества печати

Качество печати можно настроить с помощью параметров драйвера принтера. Вы можете выбрать predetermined значения параметров или настроить собственные.

Автоматическая настройка качества печати

При настройке качества печати нужно выбрать компромис между скоростью и качеством. В режиме цветной печати можно выбрать один из пяти уровней качества; в режиме монохромной печати доступно три уровня качества.

Если на вкладке Basic Settings (Основные настройки) выбран переключатель Automatic (Автоматически), драйвер принтера автоматически настроит все параметры согласно заданным параметрам цвета. Вам необходимо настроить только качество печати и цвет. Другие параметры, например, размер бумаги или ориентацию страницы, можно изменять в большинстве приложений.

Примечание:

Интерактивная справка драйвера принтера содержит подробные сведения о его настройках.

1. Откройте вкладку Basic Settings (Основные настройки).

- Щелкните переключатель Automatic (Автоматически).
Затем выберите желаемое качество печати.

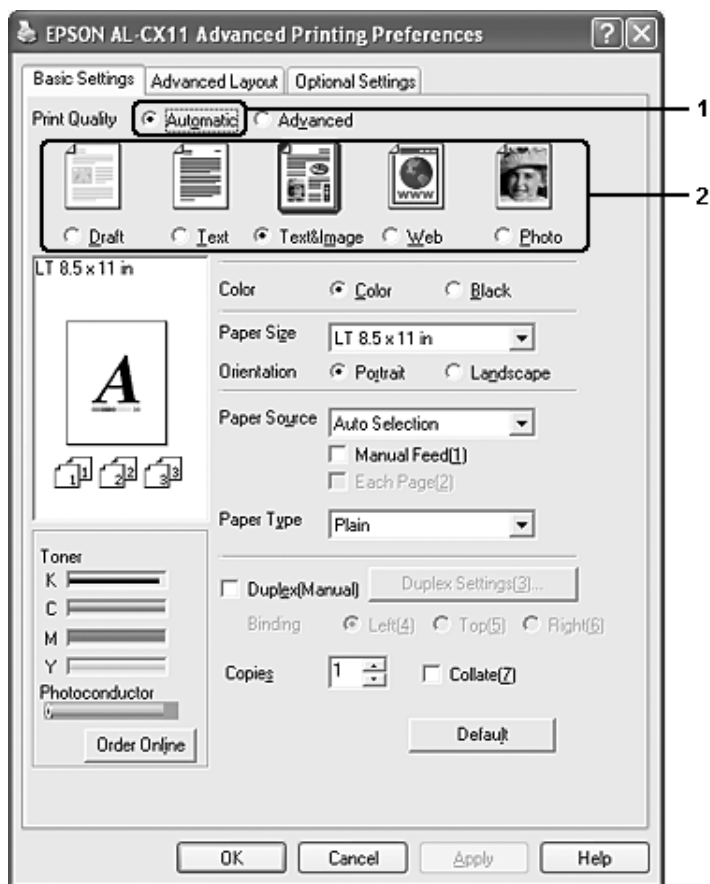

- Щелкните ОК, чтобы сохранить настройки.

В драйвере принтера можно выбрать один из следующих режимов качества печати.

Color (Цвет)

Draft (Черновик), Text (Текст), Text&Image (Текст и изображения), Web (Веб), Photo (Фотография)

Black and white (Черно-белое)

Draft (Черновик), Text&Image (Текст и изображения), Photo (Фотография)

Примечание:

Если принтер не печатает или появляется сообщение об ошибке памяти, это можно исправить, выбрав другое качество печати.

Использование predetermined параметров

Предопределенные параметры помогают оптимизировать качество печати для определенных отпечатков, например, презентационных материалов или изображений, сделанных видео- или цифровой камерой.

Для настройки predetermined параметров сделайте следующее.

1. Откройте вкладку Basic Settings (Основные настройки).

2. Выберите Advanced (Расширенные). Список predefined параметров находится ниже переключателя Automatic (Автоматически).

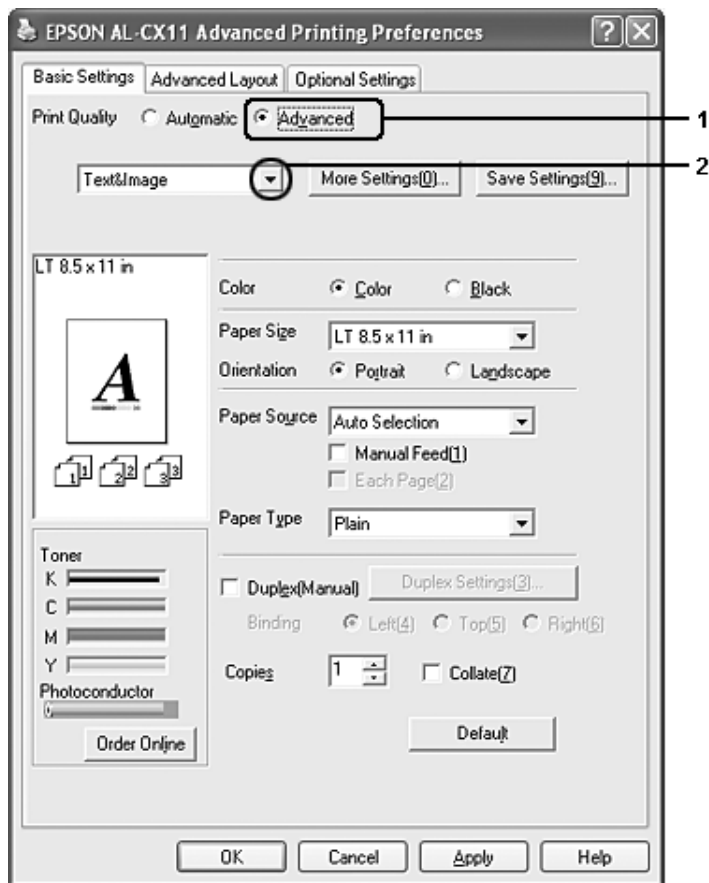

Примечание:

Вид окна может отличаться в зависимости от ОС.

3. Выберите значение из списка, которое лучше всего соответствует типу документа или изображения.

При выборе predeterminedной настройки такие параметры, как Printing Mode (Режим печати), Resolution (Разрешение), Screen (Экран) и Color Management (Управление цветом), настраиваются автоматически. Изменения отображаются в списке текущих параметров в диалоговом окне Setting Information (Информация), которое можно открыть, щелкнув кнопку Setting Info (Информация) на вкладке Optional Settings (Дополнительные параметры).

Драйвер принтера содержит следующие predeterminedные параметры:

Draft (Черновая)

Подходит для печати черновиков.

Text (Текст)

Подходит для печати документов, состоящих в основном из текста.

Text&Image (Текст и изображения)

Подходит для печати документов, состоящих из текста и изображений.

Web (Веб)

Подходит для печати снимков экрана, включающих множество значков, символов и цветного текста.

Примечание:

Даже если вы выберете качество Web, для следующих данных печать может оказаться неудовлетворительной.

- изображения с количеством цветов, меньшим 256;*
- не фотографические изображения, например, иллюстрации или графика;*
- текстовые данные.*

Photo (Фотография)

Подходит для печати фотографий.

Text/Graph (Текст/Графика)

Подходит для печати документов, содержащих текст и графику, например презентационных материалов.

Graphic/CAD (Графика/Чертеж)

Подходит для печати графиков и диаграмм.

PhotoEnhance

Подходит для печати изображений, сделанных видео- или цифровой камерой, или отсканированных изображений. Функция EPSON PhotoEnhance автоматически корректирует контраст, насыщенность и яркость исходного изображения и позволяет получить более резкие отпечатки с насыщенными цветами. Этот параметр не влияет на исходные данные изображения.

ICM

ICM — это сокращение от Image Color Matching (Согласование цветов изображения). Эта функция автоматически регулирует цвета отпечатка, чтобы они соответствовали цветам монитора.

sRGB

При использовании оборудования, поддерживающего sRGB, устройство применяет функцию ICM для согласования цветов перед печатью. Чтобы убедиться, что ваше оборудование поддерживает sRGB, свяжитесь с поставщиком.

Advanced Text/Graph (Улучшенный текст/графика)

Подходит для печати высококачественных презентационных материалов, содержащих текст и графику.

Advanced Graphic/CAD (Улучшенная графика/чертеж)

Подходит для печати высококачественных графиков, диаграмм и фотографий.

Advanced Photo (Улучшенное фото)

Подходит для печати качественных сканированных фотографий и цифровых снимков.

Настройка собственных параметров печати

Для более точной настройки выберите значения параметров вручную.

Для настройки собственных значений параметров сделайте следующее.

1. Откройте вкладку Basic Settings (Основные настройки).
2. Щелкните Advanced (Расширенные) и щелкните кнопку More Settings (Дополнительные настройки).

3. Выберите значение Color (Цвет) или Black (Ч/Б) для параметра Color (Цветность), затем с помощью ползунка Resolution (Разрешение) настройте разрешение от 300 до 600 dpi.

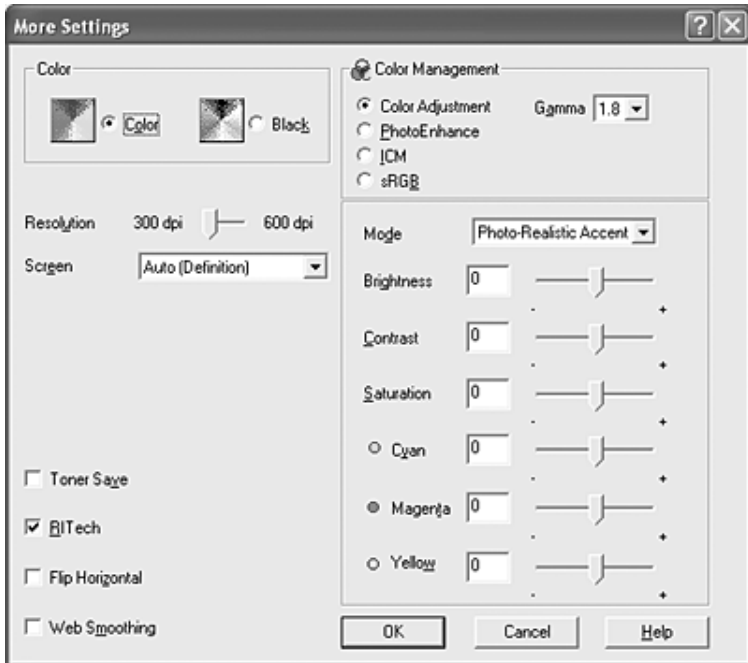

Примечание:

- Вид окна может отличаться в зависимости от ОС.
- Другие параметры подробно описаны в интерактивной справке.

- ❑ *Даже если вы установите флажок Web Smoothing (Сглаживание), для следующих данных печать может оказаться неудовлетворительной.*
 - изображения с количеством цветов, меньшим 256;
 - не фотографические изображения, например, иллюстрации или графика;
 - текстовые данные.
 - ❑ *Флажок Web Smoothing (Сглаживание) недоступен при монохромной печати или когда для параметра Color Management (Управление цветом) выбрано значение PhotoEnhance.*
4. Щелкните ОК, чтобы применить значения параметров и вернуться на вкладку Basic Settings (Основные настройки).

Сохранение собственных настроек

Для сохранения пользовательских настроек выберите переключатель Advanced (Расширенные) и щелкните кнопку Save Settings (Сохранить настройки) на вкладке Basic Settings (Основные настройки). Откроется диалоговое окно Custom Settings (Пользовательские настройки).



Введите имя файла параметров в поле Name (Имя) и щелкните кнопку Save (Сохранить). Ваши настройки появятся в списке под переключателем Automatic (Автоматически) на вкладке Basic Settings (Основные настройки).

Примечание:

- ❑ При сохранении пользовательских настроек нельзя использовать имена предопределенных параметров.
- ❑ Для удаления пользовательской настройки выберите переключатель Advanced (Расширенные) и щелкните кнопку Save Settings на вкладке Basic Settings (Основные настройки), выберите настройку в диалоговом окне Custom Settings (Пользовательские настройки) и щелкните кнопку Delete (Удалить).
- ❑ Предопределенные настройки удалить нельзя.

Если изменить какой-либо параметр в диалоговом окне More Settings (Дополнительные настройки), когда одна из пользовательских настроек выбрана в списке Advanced Settings (Расширенные настройки) на вкладке Basic Settings (Основные настройки), выбранная настройка изменяется на Custom Settings (Пользовательские настройки). Пользовательская настройка, выбранная первоначально, не изменится. Чтобы вернуться к пользовательской настройке, просто выберите ее из списка текущих настроек.

Проверка сведений о расходных материалах

Если установлена утилита EPSON Status Monitor 3, информация о расходных материалах, например, количество оставшегося тонера и срок службы фотокондуктора, отображается на вкладке Basic Settings (Основные настройки). Приобрести расходные материалы через Интернет можно, щелкнув кнопку Order Online (Заказать). Подробности см. в разделе “Order Online (Заказать)” на стр. 93.

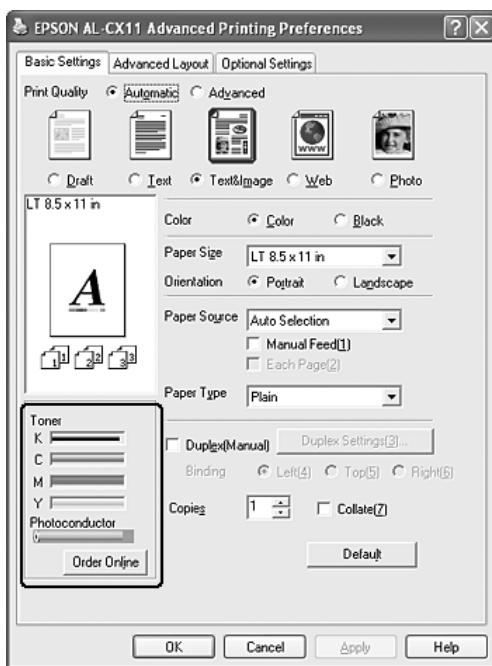

Примечание:

- Информация о расходных материалах на вкладке Basic Settings (Основные настройки) обновляется через определенный интервал времени. Об изменении длины интервала и получении текущей информации о расходных материалах см. раздел “Настройка получения сведений о расходных материалах” на стр. 84.

- ❑ Если сведения о расходных материалах на экране отличаются от действительности, щелкните кнопку **Get Information Now** (Получить информацию сейчас) в диалоговом окне *Consumables Info Settings* (Информация о расходных материалах). Подробности см. в разделе “Настройка получения сведений о расходных материалах” на стр. 84.
- ❑ Если получить информацию о расходных материалах невозможно, проверьте, установлен ли флажок **Display Consumables information** (Отображать информацию о расходных материалах) в диалоговом окне *Consumables Info Settings* (Информация о расходных материалах).
- ❑ Если функция приобретения через Интернет недоступна, обратитесь к разделу “Установленное дополнительное оборудование не может быть использовано” на стр. 414.

Двусторонняя печать

Модуль двусторонней печати позволяет печатать на обеих сторонах листа. Также можно печатать на двух сторонах листа вручную. Если листы будут скрепляться, можно указать край под переплет, чтобы получить нужный порядок страниц.

Примечание:

При выполнении двусторонней печати в диалоговом окне *Extended Settings* (Расширенные параметры) снимите флажок **Skip Blank Page** (Пропускать пустые страницы) и установите флажок **Avoid Page Error** (Пропускать ошибку ввода). Подробности см. в разделе “Настройка расширенных параметров” на стр. 80.

Двухсторонняя печать вручную

1. Откройте вкладку **Basic Settings** (Основные настройки).
2. Убедитесь, что флажок **Duplex (Manual)** (Ручная двухсторонняя печать) снят.

Примечание:

Функция ручной подачи недоступна при использовании функции ручной двусторонней печати.

- Установите флажок Duplex (Manual) (Ручная двусторонняя печать) и укажите край переплета: Left (Слева), Top (Сверху) или Right (Справа).

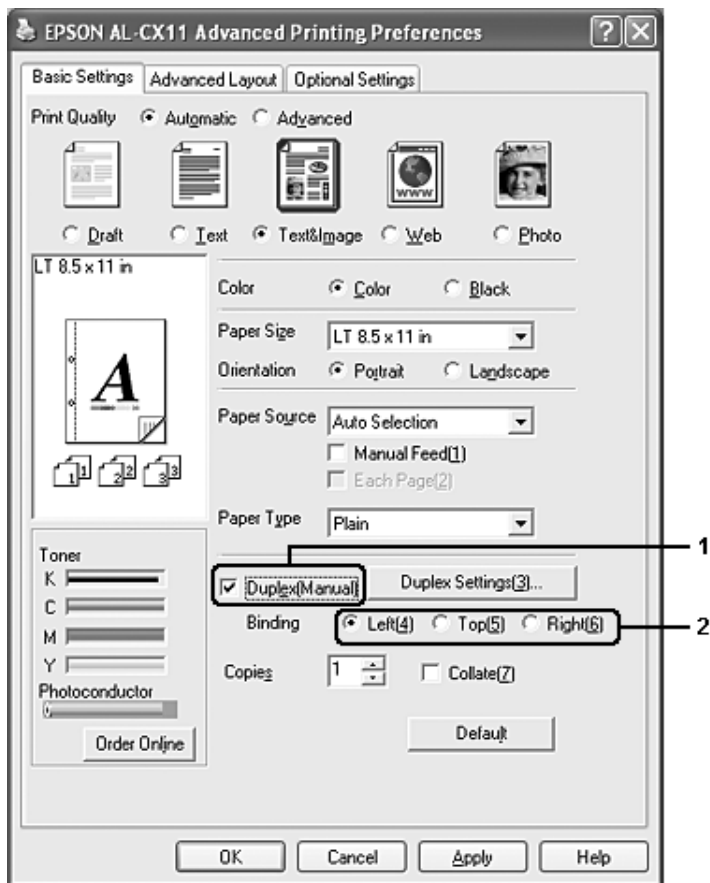

- Щелкните кнопку Duplex Settings (Параметры).
Откроется диалоговое окно Duplex Settings (Параметры).

- Укажите ширину отступа под переплет для передней и обратной стороны листа и выберите, какая из сторон будет печататься в качестве начальной.

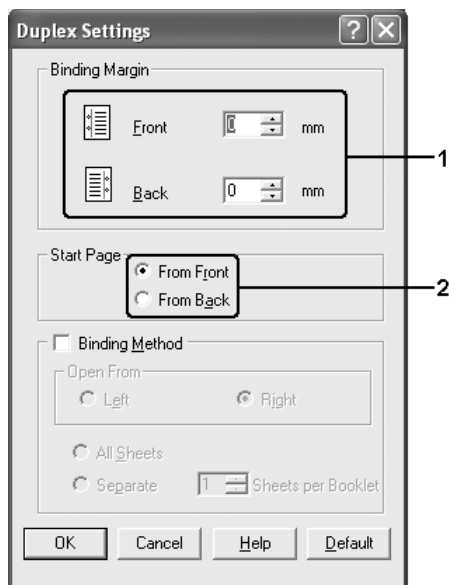

- При печати данных для буклета установите флажок Binding Method (Метод скрепления) и измените соответствующие настройки. Подробнее об этих настройках — в интерактивной справке.
- Щелкните ОК.
- Выполните задание печати.

9. После печати на одной стороне повторно загрузите бумагу в МЦД-лоток напечатанной стороной вниз, как показано ниже. Затем нажмите на кнопку **B&W Start** (Старт, черно-белое) или на кнопку **Color Start** (Старт, цветное).

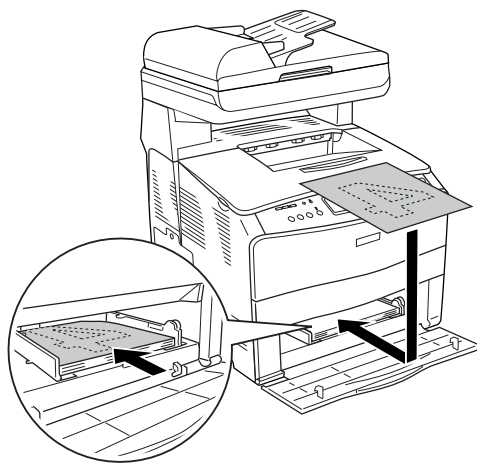

Примечание:

- ❑ Ручная двусторонняя печать может завершиться неправильно при печати документа, который содержит страницы с разным форматом, ориентацией и источником бумаги.
- ❑ Если во время ручной двусторонней печати в драйвере принтера задан параметр разбора страниц по копиям, печать может завершиться неправильно в зависимости от используемого приложения.
- ❑ Тщательно выпрямите бумагу, загружаемую в лоток. Если бумага загибается, она не будет подаваться правильно.

Настройка размера отпечатка

При печати размер документов можно увеличить или уменьшить.

Чтобы автоматически подогнать размер страницы под размер бумаги:

1. Перейдите на вкладку Advanced Layout (Макет).
2. Установите флажок Zoom Options (Масштабирование) и выберите нужный размер страницы из раскрывающегося списка Output Paper (Размер бумаги). При печати размер страницы будет подгоняться под выбранный размер бумаги.

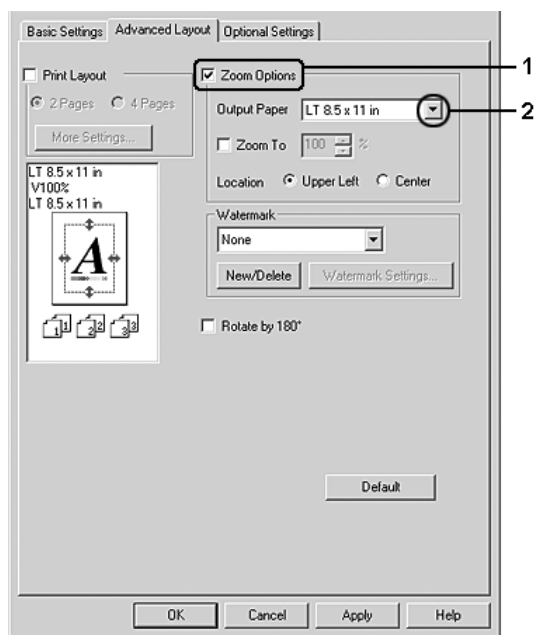

3. Для параметра Location (Расположение) выберите значение Upper Left (Сверху слева) (для печати уменьшенного изображения страницы в верхнем левом углу листа) или Center (В центре) (для печати уменьшенного изображения страницы по центру).
4. Щелкните ОК, чтобы сохранить настройки.

Изменение размера страницы в процентном отношении

1. Перейдите на вкладку Advanced Layout (Макет).
2. Установите флажок Zoom Options (Масштабирование).
3. Установите флажок Zoom To (Масштаб) и укажите процент.

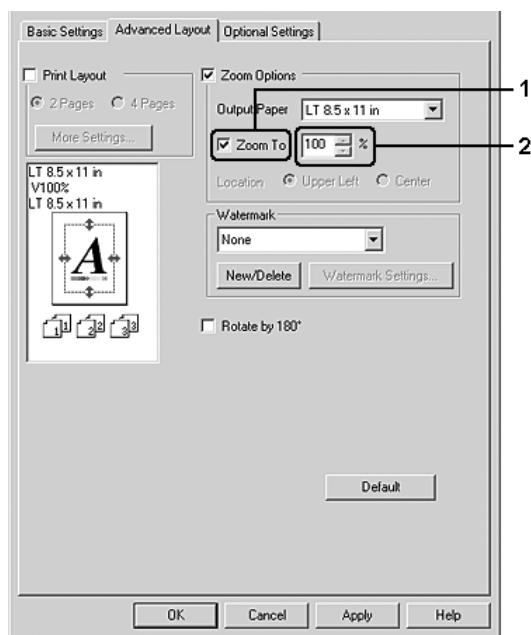

Примечание:

Можно настроить коэффициент от 50% до 200% с приращением 1%.

4. Щелкните ОК, чтобы сохранить настройки.

При необходимости выберите размер бумаги из раскрывающегося списка Output Paper (Размер бумаги).

Настройка режима печати

Устройство может печатать две или четыре страницы на одном листе. Вы можете указать порядок печати, автоматически подгоняя каждую страницу под заданный размер листа. Кроме того, можно напечатать рамку по краям документа.

1. Перейдите на вкладку Advanced Layout (Макет).
2. Установите флажок Print Layout (Макет печати) и выберите количество страниц, которые нужно напечатать на одном листе бумаги. Теперь щелкните More Settings (Дополнительные настройки). Откроется диалоговое окно Print Layout Settings (Настройка макета).

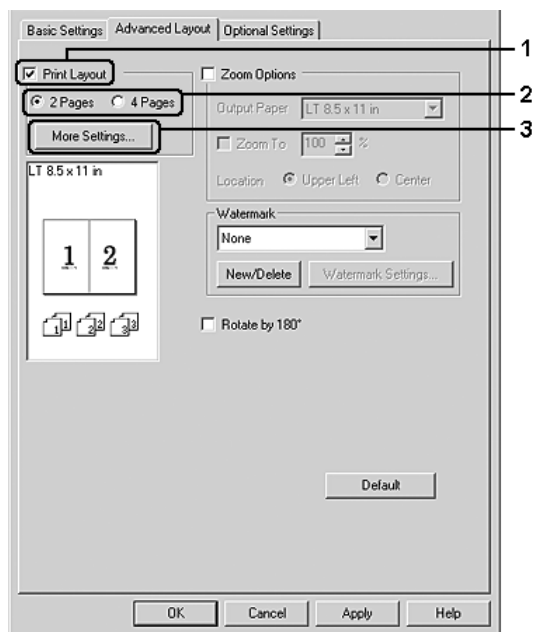

3. В качестве значения параметра Page Order (Порядок страниц) укажите порядок печати страниц на каждом листе.

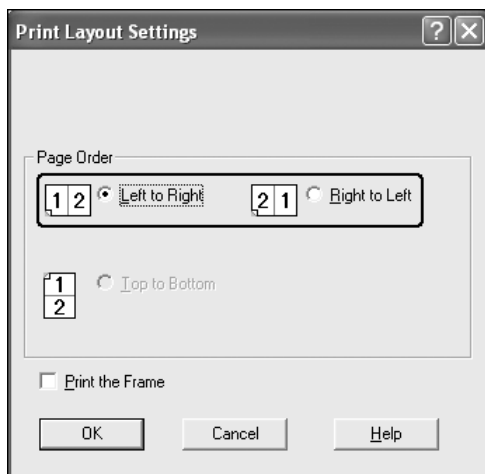

4. Установите флажок Print the Frame (Печать рамки), если хотите напечатать рамку по краям страницы.

Примечание:

Значения параметра Page Order (Порядок страниц) зависят от выбранного количества страниц и ориентации (портретная или альбомная), заданной на вкладке Basic Settings (Основные настройки).

5. Щелкните ОК, чтобы применить значения параметров и вернуться на вкладку Layout (Макет).

ИСПОЛЬЗОВАНИЕ ВОДЯНЫХ ЗНАКОВ

Чтобы напечатать на документе водяной знак, сделайте следующее. На вкладке **Advanced Layout (Макет)** или в диалоговом окне **Watermark (Водяной знак)** можно выбрать один из predeterminedных водяных знаков из списка или создать собственный водяной знак, содержащий текст или изображение. Диалоговое окно **Watermark (Водяной знак)** позволяет настроить другие параметры водяного знака. Например, можно настроить размер, интенсивность и положение водяного знака.

1. Перейдите на вкладку **Advanced Layout (Макет)**.
2. Из раскрывающегося списка **Watermark (Водяной знак)** выберите подходящий водяной знак. Чтобы выполнить точную настройку, щелкните **Watermark Settings (Настройки)**. Откроется диалоговое окно **Watermark (Водяной знак)**.

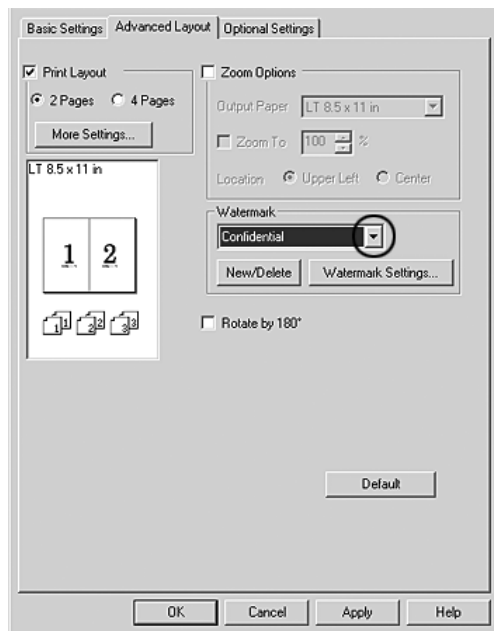

3. В раскрывающемся списке Color (Цвет) выберите цвет, затем отрегулируйте интенсивность водяного знака при помощи ползунка Intensity (Интенсивность).

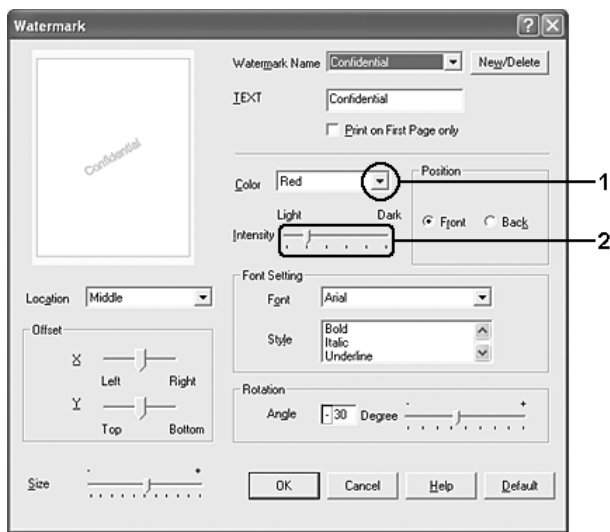

4. Выберите значение Front (Лицевая) (для печати водяного знака на переднем плане документа) или Back (Обратная) (для печати водяного знака на заднем плане документа) для параметра Position (Положение).
5. Выберите положение водяного знака на странице из раскрывающегося списка Location (Расположение).
6. Отрегулируйте горизонтальное (X) и вертикальное (Y) смещение.
7. Настройте размер водяного знака ползунком Size (Размер).
8. Щелкните ОК, чтобы применить значения параметров и вернуться на вкладку Advanced Layout (Макет).

Создание нового водяного знака

Для создания нового водяного знака сделайте следующее.

1. Перейдите на вкладку Advanced Layout (Макет).
2. Щелкните кнопку New/Delete (Создать/удалить). Откроется диалоговое окно User Defined Watermarks (Пользовательский водяной знак).

Примечание:

Также диалоговое окно User Defined Watermarks (Пользовательский водяной знак) можно открыть, щелкнув New/Delete (Создать/Удалить) в диалоговом окне Watermark (Водяной знак).

3. Выберите Text (Текст) или BMP в качестве типа водяного знака и введите имя нового водяного знака в поле Name (Имя).

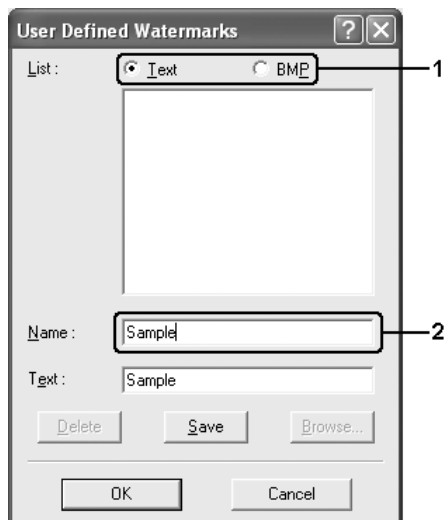

Примечание:

Это окно откроется, если выбрать тип Text (Текст).

4. Если вы выбрали тип **Text (Текст)**, введите текст водяного знака в поле **Text (Текст)**. Если вы выбрали тип **VMR**, щелкните кнопку **Browse (Обзор)**, выберите нужный **VMR-файл** и щелкните **OK**.
5. Щелкните **Save (Сохранить)**. Водяной знак появится в списке.
6. Щелкните **OK**, чтобы применить настройки нового водяного знака.

Примечание:

Вы можете зарегистрировать до 10 водяных знаков.

Настройка расширенных параметров

Диалоговое окно **Extended Settings (Расширенные параметры)** служит для настройки различных параметров. Чтобы открыть это окно, щелкните кнопку **Extended Settings (Расширенные параметры)** на вкладке **Optional Settings (Дополнительные параметры)**.

Offset (Смещение):

Служит для точной регулировки положения печати на передней и обратной стороне листа с шагом 1 мм.

Переключатель **Uses the settings specified on the printer (Использовать настройки принтера):**

Выберите этот переключатель, чтобы использовать настройки, заданные на Панели управления.

Переключатель **Uses the settings specified on the driver (Использовать настройки драйвера):**

Выберите этот переключатель, чтобы использовать настройки, указанные в драйвере принтера.

Флажок **Ignore the selected paper size** (Игнорировать выбранный размер бумаги):

Если установить этот флажок, устройство будет печатать на загруженной бумаге, независимо от размера.

Флажок **Auto Continue** (Продолжать автоматически):

Установите этот флажок, чтобы автоматически сбрасывать ошибки Paper Set (Неверный формат), Print Overrun (Переполнение буфера печати) или Memory Overflow (Переполнение памяти) и продолжать печать спустя заданное время (около 5 секунд).

Список **Data Compression Level** (Степень сжатия данных):

Содержит уровни сжатия данных изображения. Например, уровень Low (Higher Quality) (Слабо (Высокое качество)) обеспечивает высокое качество, но замедляет печать.

Флажок **Automatically change to monochrome mode** (Автоматически переключаться в монохромный режим):

Установите этот флажок, если хотите, чтобы драйвер принтера анализировал данные и автоматически переключался в монохромный режим при печати черно-белых изображений.

Флажок **Skip Blank Page** (Пропускать пустые страницы):

Если установить этот флажок, устройство будет пропускать пустые страницы. Снимите этот флажок, когда используете функцию двусторонней печати.

Флажок High Speed Graphics Output (Ускоренная печать графики):

Установите этот флажок, чтобы оптимизировать скорость печати графических изображений, состоящих из четких линий, например концентрических окружностей или квадратов.

Снимите этот флажок, если графика печатается неправильно.

Флажок Uses the collate settings specified in the application (Использовать настройки подбора копий из приложения):

Установите этот флажок, чтобы включить параметры подбора, указанные в приложении.

Флажок Uses the spooling method provided by the operating system (Использовать метод буферизации ОС):

Установите этот флажок, чтобы использовать функцию постановки в очередь, реализованную в Windows XP, 2000 или Server 2003.

Флажок Avoid Page Error (Пропускать ошибку ввода):

Установите этот флажок, чтобы избежать ошибок Print Overrun (Переполнение буфера печати) при печати данных, требующих большого объема памяти, например документов с большим количеством сложных шрифтов или графикой. Это может несколько замедлить печать. Установите этот флажок, когда используете функцию двусторонней печати.

Флажок Extended Printable Area (Расширенная область печати):	Установите этот флажок, чтобы увеличить область печати.
Кнопка Default (По умолчанию):	Щелкните эту кнопку, чтобы вернуть всем настройкам драйвера принтера значения по умолчанию.
Кнопка Help (Справка):	Щелкните эту кнопку, чтобы открыть интерактивную справку.
Кнопка Cancel (Отмена):	Щелкните эту кнопку, чтобы выйти из диалогового окна или драйвера принтера, не сохраняя изменения.
Кнопка ОК :	Щелкните эту кнопку, чтобы сохранить изменения и выйти из диалогового окна или драйвера принтера.

Настройка параметров дополнительного оборудования

Информацию о дополнительном оборудовании, установленном на вашем устройстве, можно обновлять вручную.

1. Перейдите на вкладку **Optional Settings** (Дополнительные параметры) и установите флажок **Update the Printer Option Info Manually** (Автоматически обновлять информацию об опциях).
2. Щелкните кнопку **Settings** (Настройки). Откроется диалоговое окно **Optional Settings** (Дополнительные параметры).
3. Настройте параметры дополнительного оборудования и щелкните **ОК**.

Настройка получения сведений о расходных материалах

Можно включить или выключить вывод сведений о расходных материалах после перехода на вкладку Basic Settings (Основные настройки). Также можно задать вывод текущей информации о расходных материалах в диалоговом окне Consumables Info Settings (Информация о расходных материалах).

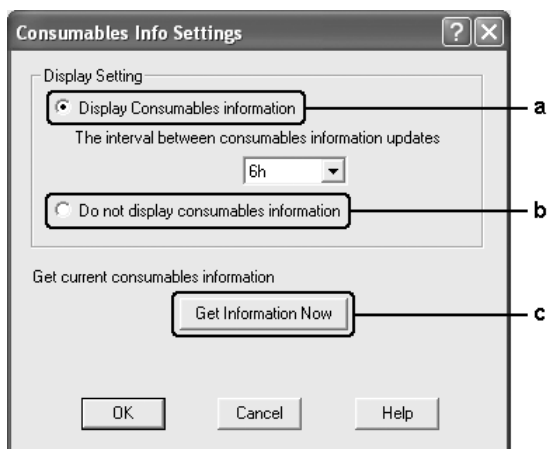

- a. Кнопка Display Consumables information (Отображать информацию о расходных материалах):
- Отображает информацию о расходных материалах через заданный промежуток времени, а также выводит сведения после перехода на вкладку Basic Settings (Основные настройки). Если этот флажок установлен, также можно задать промежуток обновления информации о расходных материалах.

- | | |
|---|--|
| b. Кнопка Do not display consumables information (Не отображать информацию о расходных материалах): | Запрещает вывод информации о расходных материалах. |
| c. Кнопка Get Information Now (Получить информацию сейчас): | Предназначена для вывода текущей информации о расходных материалах. Сведения о расходных материалах отображаются на вкладке Basic Settings (Основные настройки). |

Контроль состояния принтера с помощью EPSON Status Monitor 3

Утилита EPSON Status Monitor 3 наблюдает за состоянием устройства.

Примечание для пользователей Windows XP:

- В Windows XP совместно используемые подключения LPR или TCP/IP к клиентам Windows не поддерживают функцию Job Management (Управление заданиями).
- Утилита EPSON Status Monitor 3 недоступна при печати с использованием соединения Remote Desktop (Удаленный рабочий стол).

Установка EPSON Status Monitor 3

Чтобы установить EPSON Status Monitor 3, сделайте следующее.

1. Убедитесь, что устройство выключено и на компьютере установлена ОС Windows.
2. Вставьте компакт-диск с ПО в привод CD-ROM.

Примечание:

- Если откроется окно с предложением выбрать язык, выберите вашу страну.
 - Если окно программы установки Epson не открывается автоматически, дважды щелкните значок My Computer (Мой компьютер), правой кнопкой мыши щелкните значок CD-ROM и в раскрывшемся меню щелкните OPEN (Открыть). Затем дважды щелкните Esetup.exe.
3. Щелкните Continue (Продолжить). Прочитайте лицензионное соглашение и щелкните Agree (Согласен).
 4. Щелкните User Installation (Установка пользователем).
 5. В открывшемся диалоговом окне щелкните Local (Локальное).



Примечание:

Подробнее об установке EPSON Status Monitor 3 в сети — в Руководстве по работе в сети.

- Щелкните кнопку Custom (Выборочно).



- Установите флажок EPSON Status Monitor 3 и щелкните кнопку Install (Установить).
- Убедитесь, что в открывшемся диалоговом окне выбран значок вашего устройства и щелкните ОК.

9. Убедитесь, что в открывшемся диалоговом окне выбран значок вашего устройства, и щелкните ОК. Выполняйте инструкции, отображаемые на экране.



10. В открывшемся диалоговом окне выберите страну или область и URL-адрес Web-узла EPSON в этой стране или области. Затем щелкните ОК.

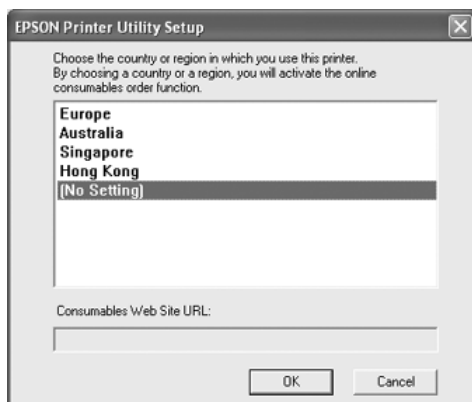

Примечание:

- В этом диалоговом окне можно указать URL-адрес узла, где можно заказать расходные материалы. Подробности см. в разделе “Order Online (Заказать)” на стр. 93.

- ❑ *Выбирая страну или область, вы можете изменить URL-адрес.*
- ❑ *URL-адрес узла не отображается, если выбрано значение No Setting (Не задано). Кроме того, в этом случае недоступна кнопка Order Online (Заказать) в диалоговом окне EPSON Status Monitor 3.*
- ❑ *Если щелкнуть кнопку Cancel (Отмена), адрес Web-сайта не будет настроен, но установка EPSON Status Monitor 3 продолжится.*

11. После завершения установки щелкните Exit (Выход).

Запуск EPSON Status Monitor 3

Чтобы раскрыть EPSON Status Monitor 3, сделайте следующее.

1. Раскройте драйвер принтера и выберите вкладку Optional Settings (Дополнительные параметры).

2. Щелкните кнопку EPSON Status Monitor 3.

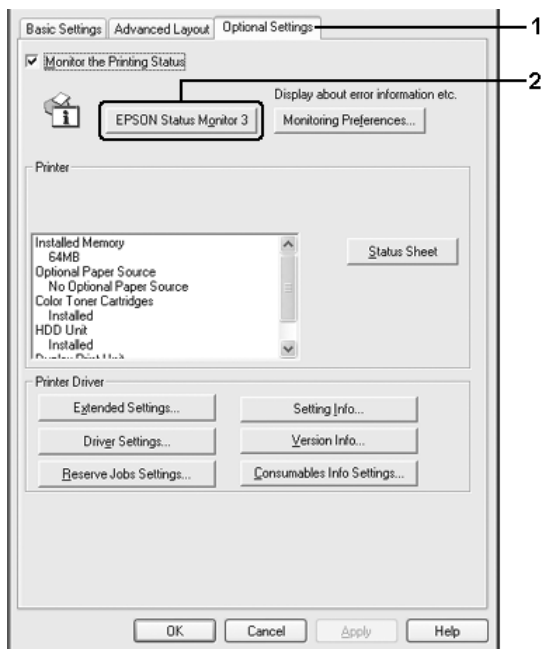

Получение информации о состоянии принтера

Диалоговое окно EPSON Status Monitor 3 позволяет следить за состоянием принтера и расходными материалами.

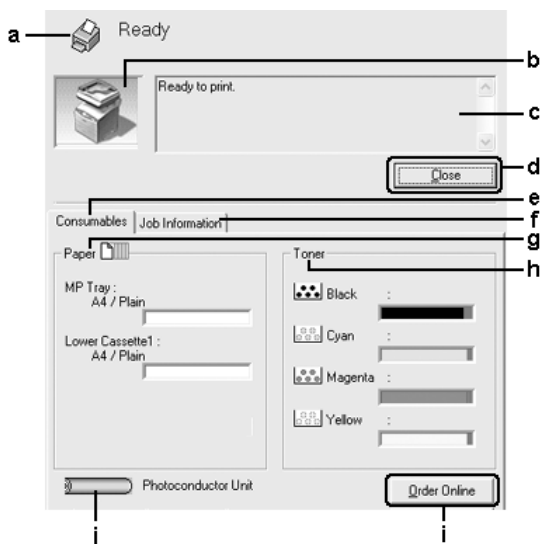

Примечание:

Вид окна может отличаться в зависимости от ОС.

- | | |
|-----------------------------|--|
| a. Значок/
Сообщение: | Значок и сообщение отображают состояние принтера. |
| b. Изображение
принтера: | Изображение принтера в левом верхнем углу наглядно показывает его состояние. |

- c. Текстовое поле: В текстовом поле рядом с изображением принтера отображается текущее состояние принтера. При возникновении проблемы здесь отображается ее возможное решение.
- d. Кнопка Close (Закреть): Если щелкнуть эту кнопку, диалоговое окно закроется.
- e. Consumables (Расходные материалы): Содержит информацию о лотке для бумаги и расходных материалах.
- f. Job Information (Сведения о заданиях): Содержит информацию о заданиях печати. Вкладка Job Information (Сведения о заданиях) отображается, если установлен флажок Show job information (Показывать сведения о заданиях) в диалоговом окне Monitoring Preferences (Контролируемые параметры). Подробности см. в разделе “Вкладка Job Information (Сведения о заданиях)” на стр. 102.
- g. Paper (Бумага): Отображает размер, тип бумаги и приблизительное количество листов, оставшихся в источнике бумаги. Информация о дополнительных кассетах для бумаги отображается, только если они установлены на вашем принтере.
- h. Toner (Тонер): Указывает количество оставшегося тонера. Когда тонер заканчивается, значок начинает мигать.

- i. Кнопка Order Online (Заказать): Щелкнув эту кнопку, можно заказать расходные материалы через Интернет. Подробности см. в разделе “Order Online (Заказать)” на стр. 93.
- j. Photoconductor Unit (Блок фотокондуктора): Указывает оставшийся срок службы блока фотокондуктора.
Зеленый индикатор показывает заданный срок службы блока фотокондуктора. Когда срок службы подходит к концу, индикатор изменяется на красный.

Order Online (Заказать)

Чтобы заказать расходные материалы через Интернет, щелкните кнопку Order Online (Заказать) в диалоговом окне EPSON Status Monitor 3. Откроется диалоговое окно Order Online (Заказать).

Примечание:

Это диалоговое окно также можно открыть, щелкнув кнопку Order Online (Заказать) на вкладке Basic Settings (Основные настройки).

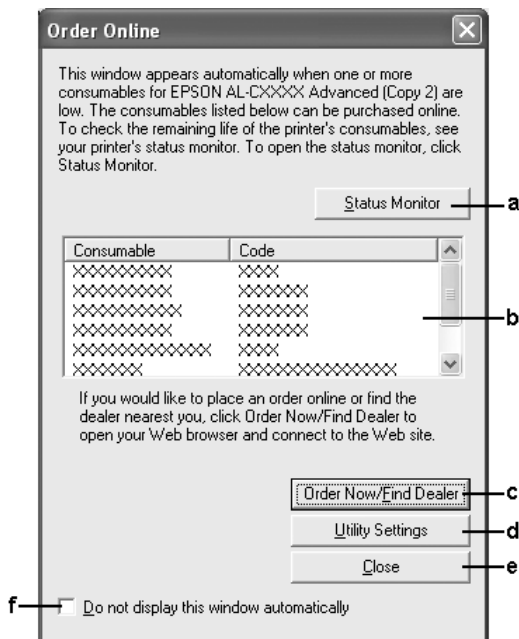

a. Кнопка Status Monitor:

Если щелкнуть эту кнопку, откроется диалоговое окно EPSON Status Monitor 3.

b. Текстовое поле:

Содержит список расходных материалов и их коды.

- c. Кнопка **Order Now/Find Dealer** (Заказать сейчас/Найти дилера):
- Соединяется с URL-адресом, где можно разместить заказ, и находит ближайшего к вам поставщика.
- Если щелкнуть эту кнопку, откроется окно, запрашивающее подтверждение соединения с Web-узлом. Если вы не хотите, чтобы оно открывалось в дальнейшем, установите флажок **Do not display the confirming window** (Не запрашивать подтверждение).
- d. Кнопка **Utility Settings** (Настройка утилиты):
- Если щелкнуть эту кнопку, откроется диалоговое окно **Utility Settings** (Настройка утилиты), позволяющее изменить настройки зарегистрированных URL-адресов.
- Если вы не хотите, чтобы окно запроса подтверждения открывалось, когда вы щелкаете кнопку **Order Now/Find Dealer**, установите флажок **Do not display the confirming window** (Не запрашивать подтверждение) в диалоговом окне **Utility Setting**.
- e. Кнопка **Close** (Закреть):
- Закрывает диалоговое окно.
- f. Флажок **Do not display this window automatically** (Не показывать это окно автоматически):
- Если установить этот флажок, диалоговое окно **Order Online** (Заказать) не будет открываться автоматически.

Настройка параметров контроля

Для настройки параметров контроля щелкните кнопку Monitoring Preferences (Контролируемые параметры) на вкладке Optional Settings (Дополнительные настройки) драйвера принтера. Откроется диалоговое окно Monitoring Preferences (Контролируемые параметры).

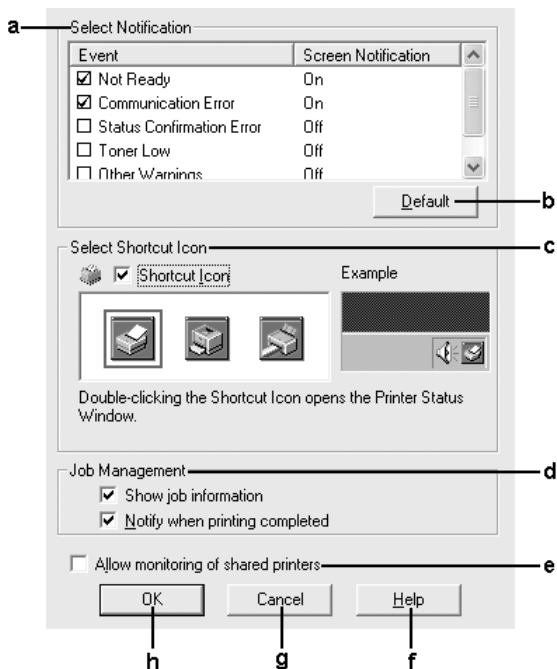

Это диалоговое окно содержит следующие элементы управления:

- a. Панель Select Notification (Выбор уведомления): Флажки на этой панели позволяют указать типы ошибок, о которых нужно получать уведомления. Чтобы получить уведомление об ошибке, установите соответствующий флажок на панели Event (События). Текущее состояние уведомления отображается как On (Вкл.) или Off (Выкл.) в окне Screen Notification (Экранное уведомление).
- b. Кнопка Default (По умолчанию): Восстанавливает параметры по умолчанию.
- c. Щелкните Shortcut Icon (Значок): Установите флажок Shortcut Icon (Значок) и выберите значок. Данный значок появится в правой части панели задач. Дважды щелкнув этот значок, можно открыть диалоговое окно EPSON Status Monitor 3. Кроме того, можно щелкнуть значок правой кнопкой мыши, выбрать команду Monitoring Preferences (Контролируемые параметры), чтобы открыть одноименное диалоговое окно, и затем выбрать свой принтер, чтобы открыть диалоговое окно EPSON Status Monitor 3.

- d. Job management (Управление заданием):
- Установите флажок Show job information (Показывать сведения о задании), чтобы предоставить доступ к вкладке Job Information (Сведения о заданиях) в диалоговом окне EPSON Status Monitor 3. Если установлен этот флажок, во время печати на панели задач появляется значок Job management (Управление заданиями).

Чтобы получать уведомление о завершении печати, установите флажок Notify when printing completed (Уведомлять о завершении печати).

Примечание:

Эта вкладка доступна только при выполнении условий, перечисленных в разделе “Подключения, поддерживающие функцию Job Management (Управление заданиями)” на стр. 100.

- e. Флажок Allow monitoring of shared printers (Разрешить контроль общих принтеров):
- Если установлен этот флажок, общие принтеры можно контролировать с других компьютеров.
- f. Кнопка Help (Справка):
- Если щелкнуть эту кнопку, откроется интерактивная справка диалогового окна Monitoring Preferences (Контролируемые параметры).

- г. Кнопка Cancel (Отмена): Отменяет изменения.
- h. Кнопка OK: Сохраняет изменения.

Окно *Status Alert* (Сообщение о состоянии)

Окно Status Alert (Сообщение о состоянии) сообщает тип ошибки и предлагает возможное решение. После устранения ошибки окно автоматически закрывается.



Это окно будет открываться согласно уведомлению, выбранному в диалоговом окне Monitoring Preferences (Контролируемые параметры).

Для получения информации о расходных материалах щелкните кнопку Details. Если щелкнуть эту кнопку, окно Status Alert (Сообщение о состоянии) не закроется даже после устранения проблемы. Чтобы закрыть это окно, щелкните кнопку Close (Заккрыть).

Функция Job Management (Управление заданиями)

С помощью функции Job Management (Управление заданиями) можно получать информацию о заданиях печати на вкладке Job Information (Сведения о заданиях) в диалоговом окне EPSON Status Monitor 3. Кроме того, она позволяет настроить уведомления о завершении печати.

Подключения, поддерживающие функцию Job Management (Управление заданиями)

Функция Job Management (Управление заданиями) доступна при использовании следующих подключений:

Среда с клиентами и серверами:

- совместно используемое LPR-соединение Windows 2000 или Server 2003 с клиентами Windows XP, Me, 98 или 2000;
- совместно используемое стандартное TCP/IP-соединение Windows 2000 или Server 2003 с клиентами Windows XP, Me, 98 или 2000;
- совместно используемое TCP/IP-соединение EpsonNet Print Windows 2000 или Server 2003 с клиентами Windows XP, Me, 98 или 2000.

Среда только с клиентами:

- LPR-соединение (в Windows XP, 2000 или Server 2003);
- стандартное TCP/IP-соединение (в Windows XP, 2000 или Server 2003);
- TCP/IP-соединение EpsonNet Print (в Windows XP, Me, 98, 2000 или Server 2003).

Примечание:

Данную функцию нельзя использовать в следующих ситуациях:

- ❑ *при использовании дополнительной интерфейсной платы Ethernet, которая не поддерживает функцию Job Management (Управление заданиями);*
- ❑ *заметьте: если для входа в систему клиента и подключения к серверу используются разные учетные записи, функция Job Management (Управление заданиями) не доступна.*
- ❑ *когда в качестве сервера печати используется компьютер Windows XP.*

Замечание по удалению заданий печати:

Задания печати, буферизированные на клиентских компьютерах Windows Me или 98, нельзя удалить с помощью утилиты EPSON Status Monitor 3 при использовании следующих соединений:

- ❑ *совместно используемое стандартное LPR-соединение в Windows 2000 или Server 2003;*
- ❑ *совместно используемое стандартное TCP/IP-соединение в Windows 2000 или Server 2003;*
- ❑ *совместно используемое TCP/IP-соединение EpsonNet Print в Windows 2000 или Server 2003.*

Вкладка Job Information (Сведения о заданиях)

Чтобы открыть вкладку Job Information (Сведения о заданиях), установите флажок Show job information (Показывать сведения о задании) в диалоговом окне Monitoring Preferences (Контролируемые параметры) (подробности см. в разделе “Настройка параметров контроля” на стр. 96) и щелкните вкладку Job Information (Сведения о заданиях) в диалоговом окне EPSON Status Monitor 3.

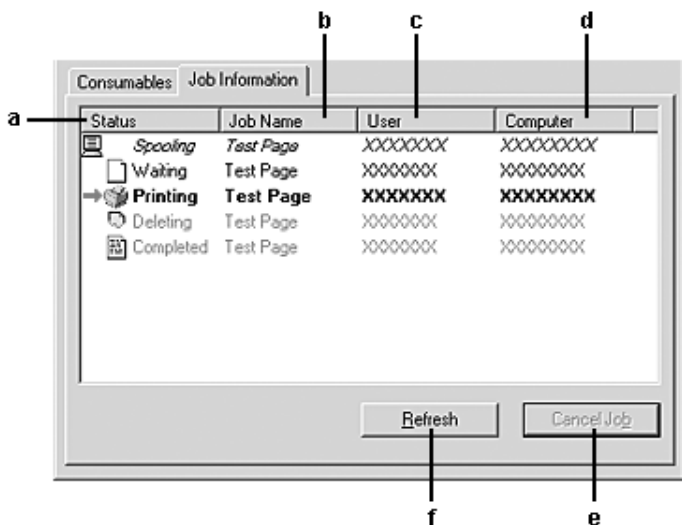

- a. Состояние: Waiting (Ожидание): Задание печати ожидает своей очереди.
- Spooling (Постановка в очередь): Задание печати, которое буферизируется на вашем компьютере.
- Deleting (Удаление): Задание печати удаляется.
- Printing (Печать): Задание печати, которое печатается в данный момент.
- Completed (Завершено): Отображает задания, печать которых завершена.
- Canceled (Отменено): Отображает только задания печати, которые были отменены.
- b. Имя задания: Отображает имена файлов заданий печати пользователя. Задания печати других пользователей отображаются в виде -----.
- c. Пользователь: Отображает имя пользователя.
- d. Компьютер: Отображает имя компьютера, подключенного к принтеру.
- e. Кнопка Cancel Job (Отмена задания): Если щелкнуть эту кнопку, выбранное задание печати будет отменено.
- f. Кнопка Refresh (Обновить): Щелкнув эту кнопку, можно обновить информацию вкладки.

Настройка уведомления о завершении печати

Если установлен флажок **Notify when printing completed** (Уведомлять о завершении печати), можно использовать функцию уведомления о завершении печати.

Когда эта функция включена, после завершения печати открывается диалоговое окно уведомления.

Примечание:

Если отменить задание печати, диалоговое окно уведомления не откроется.

Прекращение контроля

Наблюдение за состоянием печати можно прекратить, сняв флажок **Monitor the Printing Status** (Контролировать состояние печати) на вкладке **Optional Settings** (Дополнительные параметры) драйвера принтера.

Примечание:

- ❑ Флажок **Monitor the Printing Status** (Контролировать состояние печати) отображается на вкладке **Optional Settings** (Дополнительные параметры) диалогового окна **Printing Preference** (Настройка печати) в **Windows XP, 2000 и Server 2003**.
- ❑ Текущее состояние принтера можно узнать, щелкнув кнопку **EPSON Status Monitor 3** на вкладке **Optional Settings** (Дополнительные параметры) драйвера принтера.

Настройка контролируемых принтеров

Вы можете использовать утилиту **Monitored Printers** (Контролируемые принтеры), чтобы изменить тип принтеров, состояние которых будет контролировать **EPSON Status Monitor 3**. Эта утилита будет установлена вместе с **EPSON Status Monitor 3**. Как правило, изменять эти параметры не требуется.

1. Щелкните кнопку Start (Пуск), выберите Programs (Программы), затем EPSON Printers и щелкните Monitored printers (Контролируемые принтеры).
2. Снимите флажки напротив типов принтеров, которые не нужно контролировать.

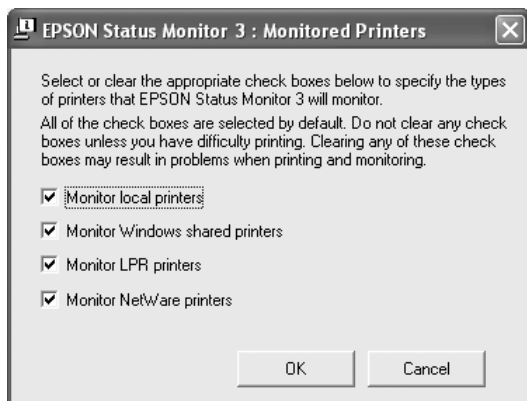

3. Щелкните ОК, чтобы сохранить настройки.

Настройка подключения по интерфейсу USB

Интерфейс USB устройства отвечает характеристикам Microsoft Plug and Play (PnP).

Примечание:

Интерфейс USB поддерживают только ПК под управлением Windows XP, Me, 98, 2000 или Server 2003, оснащенные разъемом USB.

1. Откройте драйвер принтера.
2. В Windows Me или 98 откройте вкладку Details (Сведения).
В Windows XP, 2000 или Server 2003 откройте вкладку Ports (Порты).

3. В Windows Me и 98 выберите USB-порт EPUSB1: (ВАШЕ УСТРОЙСТВО) в раскрывающемся списке Print to the following port (Порт).
В Windows XP, 2000 или Server 2003 выберите USB-порт USB001 из списка на вкладке Ports (Порты).

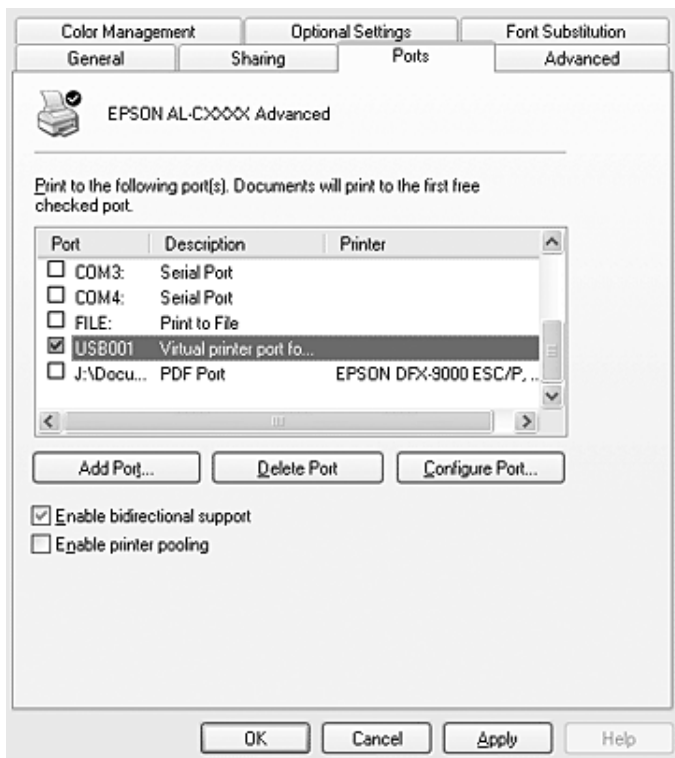

Примечание:

Вид окна может отличаться в зависимости от ОС.

4. Щелкните ОК, чтобы сохранить настройки.

Отмена печати

Если отпечатки плохого качества и содержат неправильные или искаженные символы или изображения, возможно, придется отменить печать. Если на панели задач отображается значок устройства, сделайте следующее для отмены печати.

Дважды щелкните значок устройства на панели задач. Выберите задачу из списка и в меню Document (Документ) щелкните команду Cancel (Отмена).

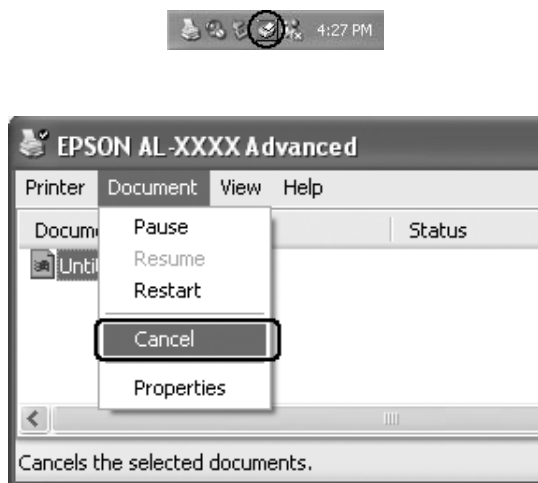

После завершения печати последней страницы на принтере загорится индикатор Print (Печать) (зеленый).

Текущее задание отменено.

Примечание:

Текущее задание печати, отправленное с вашего компьютера, можно отменить, нажав на кнопку  Cancel (Отмена) на панели управления устройства. При отмене задания печати будьте осторожны и не отмените задания, отправленные другими пользователями.

Удаление ПО принтера

Перед переустановкой или обновлением драйвера принтера не забудьте удалить ПО принтера, установленное в данный момент.

Примечание:

Перед удалением утилиты EPSON Status Monitor 3 в многопользовательской среде Windows XP, 2000, или Server 2003 удалите ее значок на всех клиентах. Для этого снимите флажок Shortcut Icon (Значок) в диалоговом окне Monitoring Preference.

Удаление драйвера принтера

1. Закройте все приложения.
2. Щелкните Start (Пуск), затем Settings (Настройка) и выберите Control Panel (Панель управления).
В Windows XP или Server 2003 щелкните кнопку Start (Пуск), затем Control Panel (Панель управления) и значок Add or Remove Programs (Добавление или удаление программ).
3. Дважды щелкните значок Add/Remove Programs (Установка и удаление программ).
В Windows XP и Server 2003 щелкните Change or Remove Programs (Изменение или удаление программ).

4. Выберите пункт EPSON Printer Software и щелкните кнопку Add/Remove (Добавить/удалить).
В Windows XP, 2000 или Server 2003 выберите EPSON Printer Software и щелкните Change/Remove (Изменить/удалить).

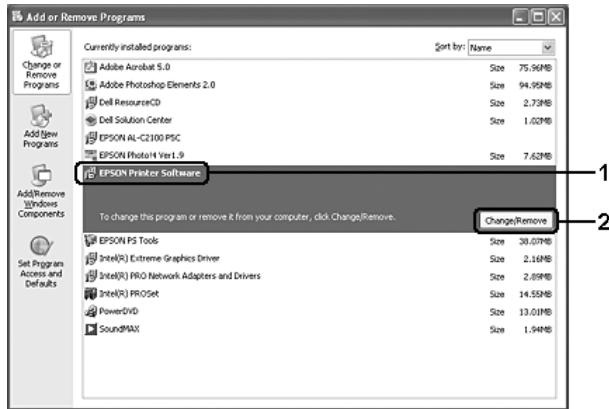

5. Откройте вкладку Printer Model (Модель принтера) и щелкните значок устройства.

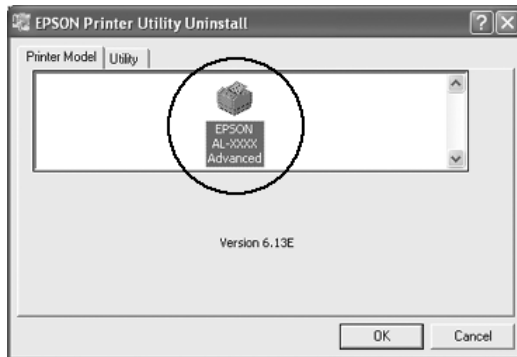

6. Перейдите на вкладку Utility (Утилиты) и убедитесь, что ПО принтера, которое нужно удалить, отмечено флажками.

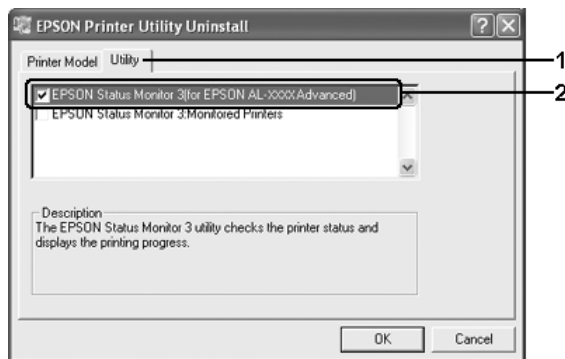

Примечание:

Если нужно удалить только утилиту EPSON Status Monitor 3, установите флажок EPSON Status Monitor 3. Для этого сбросьте выделение устройства на вкладке Printer Model (Модель принтера) на шаге 5.

7. Щелкните ОК, чтобы удалить ПО.

Примечание:

Можно удалить только утилиту Monitored Printers (Контролируемые принтеры) из состава EPSON Status Monitor 3. После ее удаления вы не сможете изменять настройку Monitored Printers (Контролируемые принтеры) из EPSON Status Monitor 3 для других принтеров.

8. Выполняйте инструкции, отображаемые на экране.

Удаление драйвера USB-устройства

Когда устройство подключается к компьютеру по интерфейсу USB, устанавливается драйвер USB-устройства. После удаления драйвера принтера необходимо также удалить драйвер USB-устройства.

Для удаления драйвера USB-устройства сделайте следующее.

Примечание:

- ❑ *Драйвер принтера следует удалить перед удалением драйвера USB-устройства.*
 - ❑ *После удаления драйвера USB-устройства, вы не сможете использовать другие принтеры EPSON, подключенные по интерфейсу USB.*
1. Выполните шаги 1–3 из раздела “Удаление драйвера принтера” на стр. 108.

2. Выберите пункт EPSON USB Printer Devices и щелкните Add/Remove (Добавить/удалить).

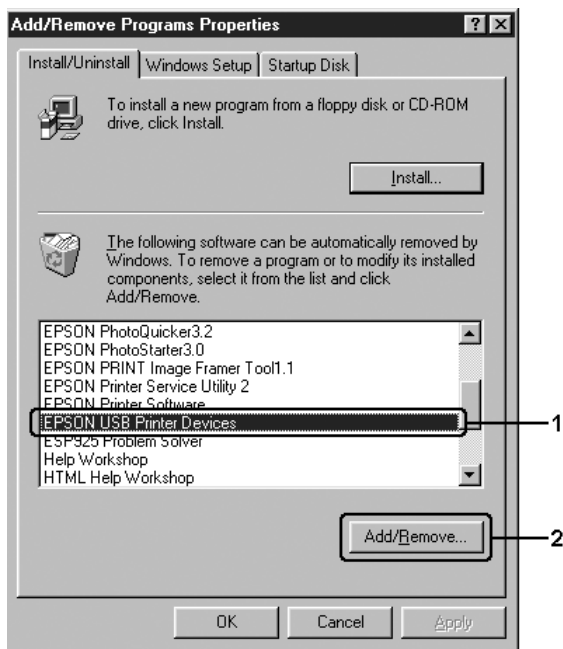

Примечание:

- ❑ Пункт EPSON USB Printer Devices доступен, только когда устройство подключено к компьютеру Windows Me или 98 по интерфейсу USB.

- Если драйвер USB-устройства установлен неправильно, пункт EPSON USB Printer Devices может отсутствовать. Чтобы запустить программу Epusbun.exe, которая находится на компакт-диске с ПО устройства, сделайте следующее.

1. Вставьте компакт-диск с ПО устройства в привод CD-ROM.
2. Откройте содержимое компакт-диска.
3. Дважды щелкните папку Win9x.
4. Дважды щелкните значок Epusbun.exe.

3. Выполняйте инструкции, отображаемые на экране.

Совместное использование принтера в сети

Совместное использование принтера

В этом разделе описывается, как открыть устройство для совместного использования в стандартной сети Windows.

Компьютеры в локальной сети могут использовать устройство, подсоединенное к одному из них. Компьютер, к которому подключено устройство, является сервером печати, а другие компьютеры выступают клиентами, которым требуется разрешение сервера печати для доступа к устройству. Клиенты совместно используют устройство через сервер печати.

В зависимости от версии операционной системы Windows и ваших прав доступа к сетевому принтеру, выполните соответствующую настройку сервера печати и клиентов.

Задание сервера печати

- Для Windows XP или 98 см. раздел “Настройка совместного использования принтера” на стр. 114.
- Для Windows XP, 2000 или Server 2003 см. раздел “Использование дополнительных драйверов” на стр. 116.

Настройка клиентов

- ❑ Для Windows XP или 98 см. раздел “Для Windows Me и 98” на стр. 123.
- ❑ Для Windows XP или 2000 см. раздел “Для Windows XP или 2000” на стр. 125.

Примечание:

- ❑ *При совместном использовании устройства обязательно установите EPSON Status Monitor 3, чтобы сервер печати мог контролировать состояние устройства. См. раздел “Настройка параметров контроля” на стр. 96.*
- ❑ *При совместном использовании принтера в Windows Me или 98 дважды щелкните значок **Network (Сеть)** в панели управления и убедитесь, что на сервере установлен компонент *File and printer sharing for Microsoft Networks (Файлы и устройства общего доступа для сетей Microsoft)*. Затем, убедитесь, что на сервере и на клиентах установлен IPX/SPX-совместимый протокол или TCP/IP.*
- ❑ *Сервер печати и клиенты должны быть предварительно установлены в одной и той же сети и находиться под единым административным управлением.*
- ❑ *Данное окно зависит от версии ОС.*

Настройка совместного использования принтера

Если операционной системой сервера печати является Windows Me или 98, сделайте следующее, чтобы настроить сервер печати.

1. Щелкните Start (Пуск), затем Settings (Настройка) и выберите Control Panel (Панель управления).
2. Дважды щелкните значок Network (Сеть).

- Щелкните File and Print Sharing (Доступ к файлам и принтерам) на вкладке Configuration (Конфигурация).
- Установите флажок I want to be able to allow others to print to my printer(s) (Принтеры этого компьютера можно сделать общими) и щелкните ОК.
- Щелкните ОК, чтобы сохранить настройки.

Примечание:

- ❑ Если появится сообщение Insert the Disk (Вставьте диск), вставьте установочный диск Windows Me или 98 в привод CD-ROM. Щелкните ОК и выполняйте инструкции на экране.
 - ❑ При появлении на экране сообщения о необходимости перезагрузить компьютер выполните перезагрузку и продолжайте настройку.
- Дважды щелкните значок Printers (Принтеры) на панели управления.
 - Щелкните правой кнопкой значок нужного устройства, затем щелкните Sharing (Доступ) в раскрывшемся меню.
 - Выберите параметр Shared As (Общий ресурс), введите имя в текстовом поле и щелкните ОК. При необходимости введите комментарий и пароль.

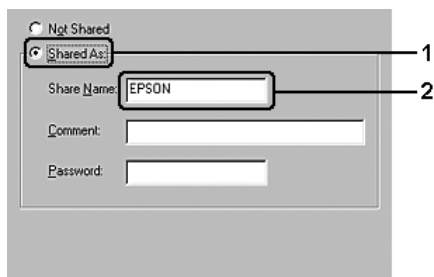

Примечание:

- ❑ Не используйте пробелы в названии общего ресурса: это может вызвать ошибку при доступе к нему.
- ❑ При совместном использовании устройства обязательно установите EPSON Status Monitor 3, чтобы сервер печати мог контролировать состояние устройства. См. раздел “Настройка параметров контроля” на стр. 96.

Необходимо настроить компьютеры-клиенты, чтобы они могли использовать устройство в сети. Подробности см. в следующих разделах.

- ❑ “Для Windows Me и 98” на стр. 123
- ❑ “Для Windows XP или 2000” на стр. 125

Использование дополнительных драйверов

Если сервером печати управляет Windows 2000, XP или Server 2003, необходимо установить на сервер дополнительный драйвер. Дополнительный драйвер — это драйвер для компьютеров-клиентов, ОС которых может отличаться от ОС сервера.

Сделайте следующее, чтобы выбрать Windows XP, 2000 или Server 2003 в качестве сервера печати; затем установите дополнительные драйверы.

Примечание:

Необходимо войти в Windows XP, 2000, или Server 2003 с правами локального администратора.

1. В Windows 2000 щелкните Start (Пуск), перейдите к пункту Settings (Настройка) и щелкните Printers (Принтеры). В Windows XP или Server 2003 щелкните Start (Пуск), перейдите к пункту Printers and Faxes (Принтеры и факсы).

- Щелкните правой кнопкой значок нужного устройства, затем щелкните Sharing (Доступ) в раскрывшемся меню.

В Windows XP или Server 2003, когда появится следующая вкладка, щелкните либо Network Setup Wizard (Мастер сетевой установки), либо ссылке If you understand the security risks but want to share printers without running the wizard, click here (Если вы понимаете важность безопасности, но не хотите пользоваться мастером, щелкните здесь).

В обоих случаях выполняйте инструкции на экране.

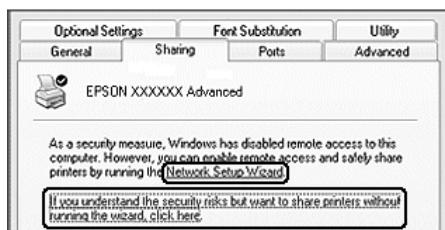

- Для сервера печати Windows 2000 выберите Shared as (Общий ресурс) и введите имя в текстовое поле.

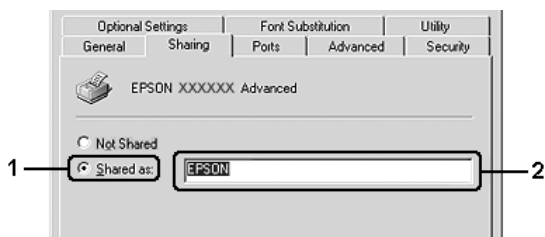

В Windows XP или Server 2003 выберите **Share this printer (Совместно использовать этот принтер)** и введите имя в поле **Share name (Сетевое имя)**.

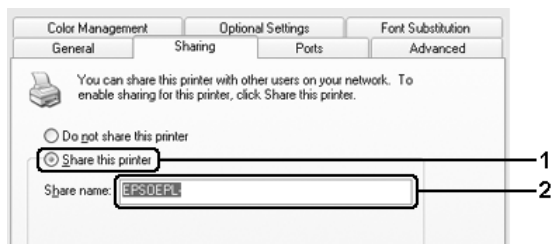

Примечание:

Не используйте пробелы в названии общего ресурса, это может вызвать ошибку при доступе к нему.

4. Выберите дополнительные драйверы.

Примечание:

Если сервер печати и клиенты используют одну и ту же ОС, не нужно устанавливать дополнительные драйверы. Щелкните ОК после шага 3.

На сервере печати Windows XP, 2000 или Server 2003

Щелкните Additional Drivers (Дополнительные драйверы).



Выберите версию Windows-клиентов, затем щелкните ОК.

Для клиентов Windows Me и 98	Выберите Intel Windows 95 или 98 (Windows 2000), Выберите Intel Windows 95, 98 и Me (Windows XP), Выберите x86 Windows 95, Windows 98 и Windows Millennium Edition (Windows Server 2003)
Для клиентов Windows XP или 2000	Выберите Intel Windows 2000 (Windows 2000), Intel Windows 2000 или XP (Windows XP), x86 Windows 2000, Windows XP и Windows Server 2003 (Windows Server 2003)



Примечание:

- Экраны в Windows Server 2003 отличаются от приведенных выше.

- ❑ Не нужно устанавливать нижеперечисленные драйверы, поскольку они предустановлены.
Intel Windows 2000 (для Windows 2000)
Intel Windows 2000 или XP (для Windows XP)
x86 Windows 2000, Windows XP и Windows Server 2003 (для Windows Server 2003)
 - ❑ Не выбирайте дополнительные драйверы помимо перечисленных в таблице выше. Другие дополнительные драйверы недоступны.
5. При появлении соответствующего сообщения вставьте компакт-диск с программным обеспечением устройства в дисковод и щелкните ОК.
 6. Введите соответствующее название диска и папки, содержащих драйвер принтера для клиентов и щелкните ОК. Появившееся сообщение зависит от ОС клиента.

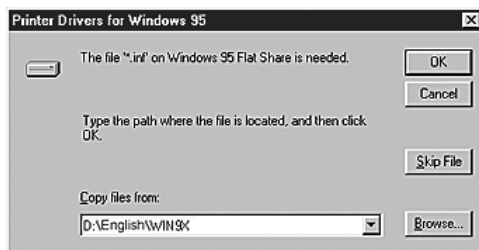

Название папки зависит от используемой ОС.

ОС клиента	Имя папки
Windows Me и 98	\<Language>\WIN9X

Во время установки драйверов в Windows XP, 2000 или Server 2003 может появиться сообщение Digital Signature is not found (Цифровая подпись не найдена). Щелкните Yes (Да) (Windows 2000) или Continue Anyway (Продолжить) (Windows XP или Server 2003) и продолжайте установку.

7. При установке драйверов в Windows XP, 2000 или Server 2003 щелкните Close (Закреть).

Примечание:

Проверьте следующее при совместном использовании устройства.

- ❑ *Убедитесь, что утилита EPSON Status Monitor 3 настроена так, чтобы сервер печати мог контролировать состояние принтера. См. раздел “Настройка параметров контроля” на стр. 96.*
- ❑ *Установлена политика безопасности для совместно используемого принтера (права доступа для клиентов). Клиенты не смогут использовать принтер, не имея соответствующих прав. Подробности см. в справке по Windows.*

Необходимо настроить компьютеры-клиенты, чтобы они могли использовать устройство в сети. Подробности см. в следующих разделах:

- ❑ “Для Windows Me и 98” на стр. 123
- ❑ “Для Windows XP или 2000” на стр. 125

Настройка клиентов

В этом разделе описано, как установить драйвер совместно используемого принтера.

Примечание:

- ❑ *Для совместного использования устройства в сети Windows необходимо настроить сервер печати. Подробности см. в разделе “Настройка совместного использования принтера” на стр. 114 (Windows Me и 98) или “Использование дополнительных драйверов” на стр. 116 (Windows XP, 2000 и Server 2003).*

- ❑ В этом разделе описано, как получить доступ к общему принтеру в стандартной сети, используя сервер (рабочая группа *Microsoft*). Если вы не можете получить доступ к общему принтеру из-за особенностей сети, обратитесь за помощью к администратору сети.
- ❑ В этом разделе описано, как установить драйвер общего принтера из папки **Printers (Принтеры)**. Также можно получить доступ к общему принтеру из окна *Network Neighborhood (Сетевое окружение)* или *My Network (Сеть)* на рабочем столе *Windows*.
- ❑ Нельзя использовать дополнительные драйверы в серверной операционной системе.
- ❑ Если нужно использовать *EPSON Status Monitor 3* на клиентских компьютерах, придется устанавливать и драйвер принтера, и *EPSON Status Monitor 3* на каждом компьютере-клиенте с компакт-диска.

Для Windows Me и 98

Чтобы настроить клиенты Windows Me или 98, сделайте следующее.

1. Щелкните **Start (Пуск)**, затем **Settings (Настройка)** и выберите **Printers (Принтеры)**.
2. Дважды щелкните значок **Add Printer (Добавить принтер)** и щелкните **Next (Далее)**.
3. Выберите **Network printer (Сетевой принтер)** и щелкните **Next (Далее)**.
4. Щелкните **Browse (Обзор)**, откроется диалоговое окно **Browse for Printer (Обзор принтеров)**.

Примечание:

Также можно ввести "\\(имя компьютера, к которому локально подключен принтер)\(имя принтера общего доступа)" в поле *Network path (Сетевой путь)* или имя очереди.

5. Выберите компьютер, который подсоединен к общему принтеру, и имя общего принтера, затем щелкните ОК.

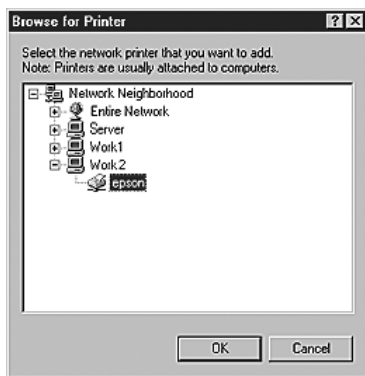

Примечание:

Имя общего принтера может быть изменено компьютером или сервером, который подсоединен к общему принтеру. Правильное название общего принтера узнайте у администратора сети.

6. Щелкните Next (Далее).

Примечание:

- ❑ Если драйвер принтера установлен предварительно на клиентском компьютере, следует выбрать новый или текущий драйвер принтера. В ответ на запрос выберите драйвер принтера согласно сообщению.
- ❑ Если ОС сервера печати является Windows Me или 98 или установлен дополнительный драйвер для Windows Me или 98 на сервере печати под управлением Windows XP, 2000 или Server 2003, перейдите к следующему шагу.

- ❑ Если дополнительный драйвер для Windows Me или 98 не установлен на сервере печати Windows XP, 2000 или Server 2003, перейдите к разделу “Установка драйвера принтера с компакт-диска с ПО устройства” на стр. 129.
7. Проверьте имя общего принтера и укажите, будет ли он использоваться по умолчанию. Щелкните Next (Далее) и выполняйте инструкции на экране.

Примечание:

Можно изменить имя общего принтера так, чтобы оно появлялось только на клиентском компьютере.

Для Windows XP или 2000

Выполните следующие действия для настройки клиентов Windows XP или 2000.

Драйвер общего принтера можно устанавливать, если имеются права уровня группы Power Users (Опытные пользователи) или выше, даже если вы не являетесь администратором.

1. В Windows 2000 щелкните Start (Пуск), затем Settings (Настройка) и Printers (Принтеры).
В Windows XP щелкните Start (Пуск), перейдите к пункту Printers and Faxes (Принтеры и факсы).

2. В Windows 2000 дважды щелкните значок Add Printer (Добавить принтер) и щелкните Next (Далее). В Windows XP щелкните Add a printer (Добавить принтер) в меню Printer Tasks (Принтеры).

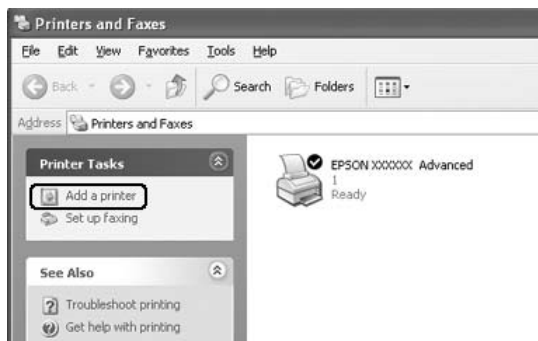

3. В Windows 2000 выберите Network printer (Сетевой принтер) и щелкните Next (Далее). В Windows XP выберите A network printer, or a printer attached to another computer (Сетевой принтер, подключенный к другому компьютеру) и щелкните Next (Далее).
4. В Windows 2000 введите имя общего принтера и щелкните Next (Далее).

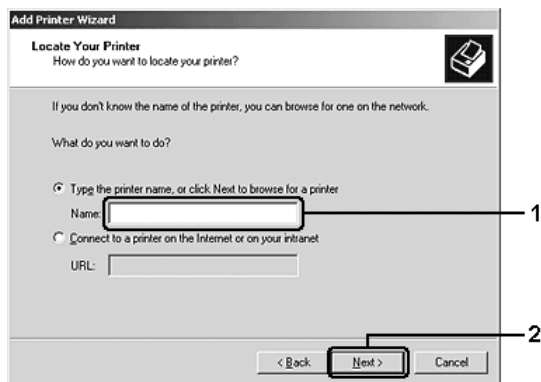

Примечание:

- ❑ Также можно ввести "\\(имя компьютера, к которому локально подключен принтер)\(имя принтера общего доступа)" в поле *Network path (Сетевой путь)* или имя очереди либо щелкнуть **Next (Далее)** для поиска принтера.
- ❑ Не обязательно вводить имя общего принтера.

В Windows XP выберите **Browse for a printer (Обзор принтеров)**.

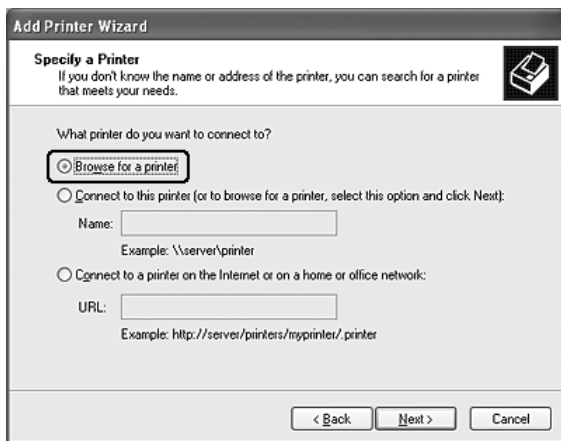

5. Выберите компьютер, который подсоединен к общему принтеру, и имя общего принтера, затем щелкните Next (Далее).

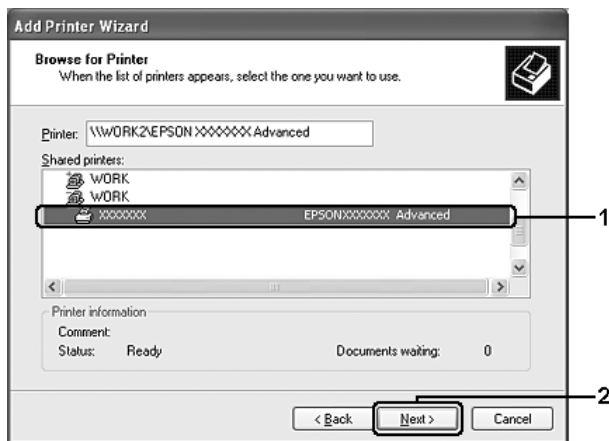

Примечание:

- ❑ Имя общего принтера может быть изменено компьютером или сервером, который подсоединен к общему принтеру. Правильное название общего принтера узнайте у администратора сети.
 - ❑ Если драйвер принтера предварительно установлен на клиентском компьютере, следует выбрать новый или текущий драйвер принтера. В ответ на запрос выберите драйвер принтера согласно сообщению.
 - ❑ Если дополнительный драйвер для Windows XP или 2000 установлен на сервере печати под управлением Windows XP, 2000 или Server 2003, перейдите к следующему шагу.
 - ❑ Если сервер печати работает под ОС Windows Me или 98, перейдите к разделу “Установка драйвера принтера с компакт-диска с ПО устройства” на стр. 129.
6. В Windows 2000 укажите, будет ли принтер использоваться по умолчанию, и щелкните Next (Далее).

7. Проверьте настройки и щелкните Finish (Готово).



Установка драйвера принтера с компакт-диска с ПО устройства

В этом разделе описано, как устанавливать драйвер принтера на компьютерах-клиентах в ходе настройки сети при следующих условиях:

- ❑ Дополнительные драйверы не установлены на сервере печати Windows XP, 2000 или Server 2003.
- ❑ Операционной системой сервера печати является Windows Me или 98, а операционной системой клиента — Windows XP или 2000.

Примеры на следующих страницах могут различаться в зависимости от версии Windows.

Примечание:

- ❑ Для установки клиента Windows XP или 2000 следует войти в Windows XP или 2000 с правами администратора.

- Если дополнительные драйверы установлены или компьютеры сервера и клиентов используют одну и ту же ОС, не нужно устанавливать драйвер принтера с компакт-диска с ПО устройства.
1. Откройте окно общего принтера; на экране появится подсказка. Щелкните ОК и выполняйте инструкции на экране для установки драйверов принтера с компакт-диска.
 2. Вставьте компакт-диск, затем введите соответствующие имена дисководов и папки, в которой находится драйвер принтера для клиентов, и щелкните ОК.

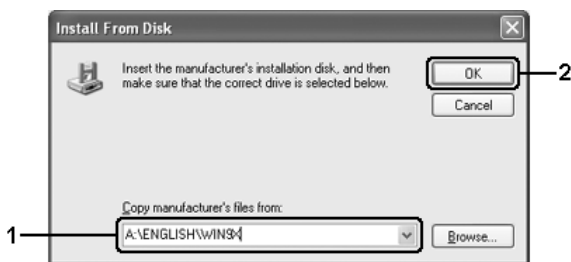

Во время установки драйверов в Windows XP, 2000 или Server 2003 может появиться сообщение Digital Signature is not found (Цифровая подпись не найдена). Щелкните Yes (Да) (Windows 2000) или Continue Anyway (Продолжить) (Windows XP или Server 2003) и продолжайте установку.

Название папки зависит от используемой ОС.

ОС клиента	Имя папки
Windows Me и 98	\<Language>\WIN9X
Windows 2000 или XP	\<Language>\WINXP_2K

3. Выберите имя принтера, щелкните ОК и выполняйте инструкции на экране.

Использование программного обеспечения принтера в ОС Macintosh

О программном обеспечении принтера

ПО принтера включает драйвер принтера и утилиту EPSON Status Monitor 3. Драйвер принтера позволяет настраивать различные параметры для достижения наилучшего качества печати. Для доступа к утилите EPSON Status Monitor 3 сделайте следующее.

Откройте диалоговое окно Print (Печать) и в раскрывающемся списке выберите Printer Settings (Настройка принтера). Затем щелкните значок вашего принтера на вкладке Utility (Сервис).

Утилита EPSON Status Monitor 3 позволяет следить за состоянием принтера. Подробности см. в разделе “Контроль состояния принтера с помощью EPSON Status Monitor 3” на стр. 146.

Доступ к драйверу принтера

Для управления и изменения параметров принтера используйте драйвер принтера. Драйвер принтера позволяет легко настраивать такие параметры печати, как источник бумаги, размер бумаги и ориентацию страницы.

Для доступа к драйверу принтера зарегистрируйте принтер в Printer Setup Utility (в Mac OS X 10.3) или Print Center (в Mac OS X 10.2 или ниже), в меню File (Файл) любого приложения щелкните Print (Печать) и выберите нужный принтер.

Как открыть диалоговые окна из приложения

- ❑ Чтобы открыть диалоговое окно Paper Setting (Параметры страницы) в меню File (Файл) любого приложения выберите команду Page Setup (Параметры страницы).
- ❑ Чтобы открыть диалоговое окно Basic Settings (Основные настройки), в меню File (Файл) любого приложения выберите команду Print (Печать).

Примечание:

Интерактивная справка драйвера принтера содержит подробные сведения о его настройках.

Настройка параметров принтера

Настройка параметров качества печати

Качество печати можно настроить с помощью параметров драйвера принтера. Вы можете выбрать predetermined значения параметров или настроить собственные.

Автоматическая настройка качества печати

При настройке качества печати нужно выбрать компромис между скоростью и качеством. Существует два уровня качества печати: 300 dpi и 600 dpi. Разрешение 600 dpi обеспечивает наилучшее качество и точность печати, но требует больше памяти и снижает скорость печати.

Если на вкладке Basic Settings (Основные настройки) выбран переключатель Automatic (Автоматически), драйвер принтера автоматически настроит все параметры согласно заданным параметрам цвета. Вам необходимо настроить только цвет и разрешение. Другие параметры, например, размер бумаги или ориентацию страницы, можно изменять в большинстве приложений.

Примечание:

Интерактивная справка драйвера принтера содержит подробные сведения о его настройках.

1. Откройте диалоговое окно Print (Печать).
2. Выберите значение Printer Settings (Настройки принтера) из раскрывающегося списка и откройте вкладку Basic settings (Основные настройки).
3. Щелкните переключатель Automatic (Автоматически) и выберите разрешение из раскрывающегося списка Resolution (Разрешение).

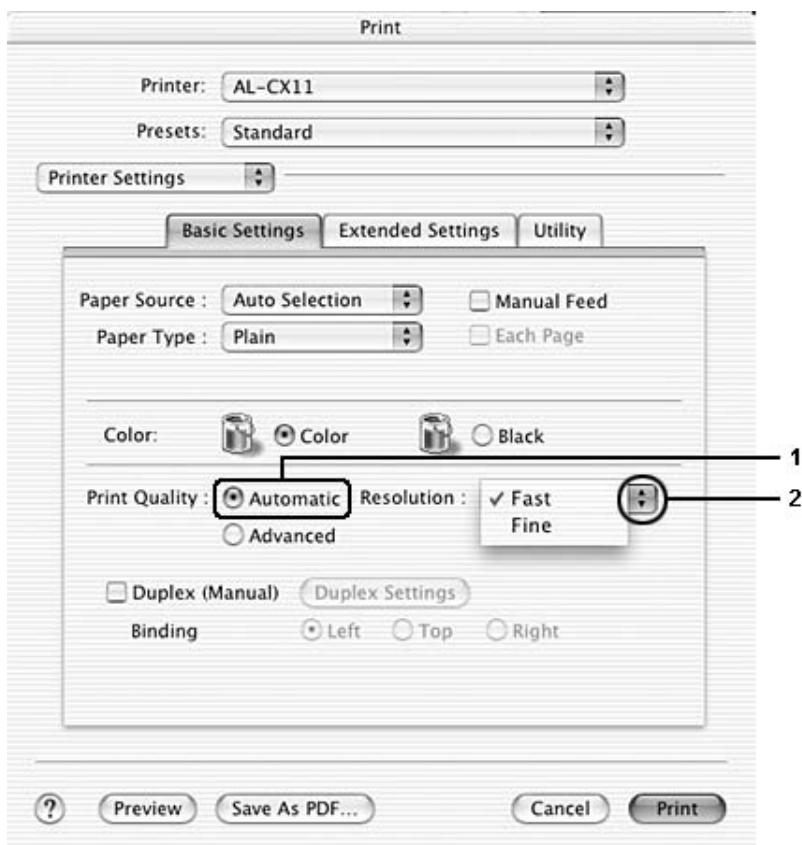

Примечание:

Если принтер не печатает или появляется сообщение об ошибке памяти, это можно исправить, выбрав более низкое разрешение.

Использование предопределенных параметров

Предопределенные параметры помогают оптимизировать качество печати для определенных отпечатков, например, презентационных материалов или изображений, сделанных видео- или цифровой камерой.

Для настройки предопределенных параметров сделайте следующее.

1. Откройте диалоговое окно Print (Печать).
2. Выберите значение Printer Settings (Настройки принтера) из раскрывающегося списка и откройте вкладку Basic settings (Основные настройки).

3. Выберите **Advanced** (Расширенные). Список predefined параметров находится справа от переключателя **Automatic** (Автоматически).

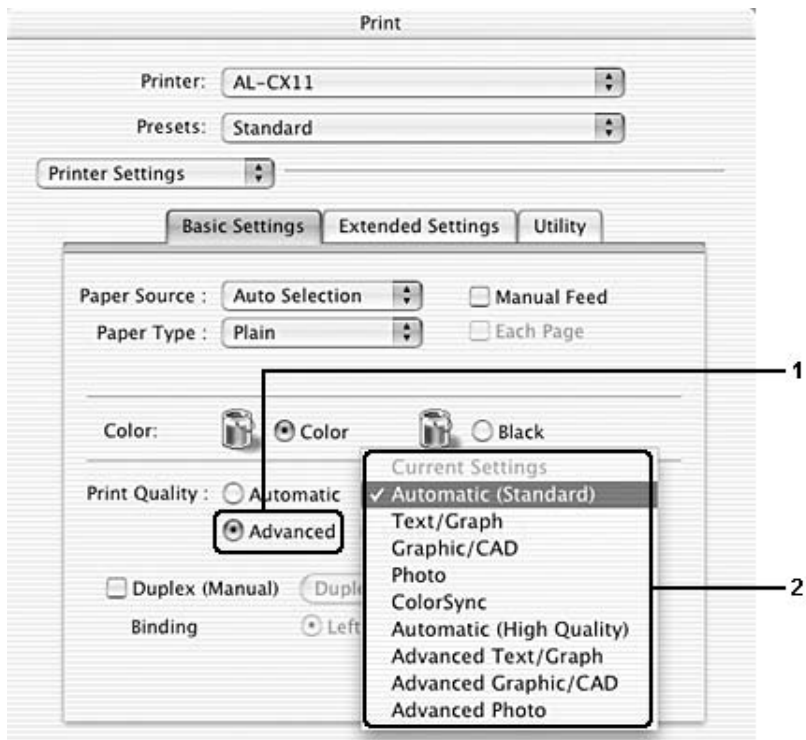

4. Выберите значение из списка, которое лучше всего соответствует типу документа или изображения.

При выборе predefined настройки такие параметры, как **Printing Mode** (Режим печати), **Resolution** (Разрешение), **Screen** (Экран) и **Color Management** (Управление цветом), настраиваются автоматически. Изменения перечислены в раскрывающемся списке **Summary** (Сводка) в диалоговом окне **Print** (Печать).

Драйвер принтера содержит следующие предопределенные параметры:

Automatic (Standard) (Автоматически (стандартно))

Подходит для ежедневной печати, особенно фотографий.

Text/Graph (Текст/Графика)

Подходит для печати документов, содержащих текст и графику, например, презентационных материалов.

Graphic/CAD (Графика/Чертеж)

Подходит для печати графиков и диаграмм.

Photo (Фотография)

Подходит для печати фотографий.

ColorSync (Синхронизация цветов)

Автоматически регулирует цвета отпечатка, чтобы они соответствовали цветам монитора.

Automatic (High Quality) (Автоматически (Высокое качество))

Подходит для ежедневной печати, когда важно качество печати.

Advanced Text/Graph (Улучшенный текст/графика)

Подходит для печати высококачественных презентационных материалов, содержащих текст и графику.

Advanced Graphic/CAD (Улучшенная графика/чертеж)

Подходит для печати высококачественных графиков, диаграмм и фотографий.

Advanced Photo (Улучшенное фото)

Подходит для печати качественных сканированных фотографий и цифровых снимков.

Настройка собственных параметров печати

Принтер позволяет настраивать собственные параметры печати для более точного управления качеством отпечатка, более точной настройки или для экспериментов.

Для настройки собственных значений параметров сделайте следующее.

1. Откройте диалоговое окно Basic Settings (Основные настройки).
2. Щелкните Advanced (Расширенные) и щелкните кнопку More Settings (Дополнительные настройки). Откроется следующее диалоговое окно.

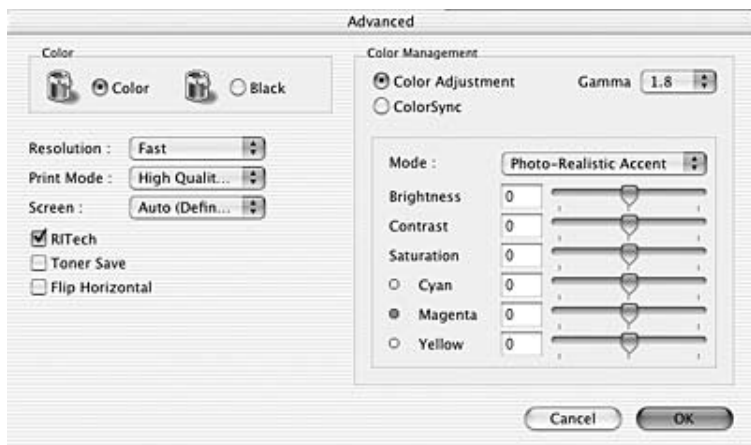

3. Выберите значение Color (Цвет) или Black (Ч/Б) для параметра Color (Цветность).
4. Выберите разрешение Fast (Быстро) (300 dpi) или Fine (Точно) (600 dpi).

Примечание:

При настройке других параметров щелкните кнопку  , чтобы получить более подробную информацию.

5. Щелкните ОК, чтобы применить значения параметров и вернуться в диалоговое окно Basic Settings (Основные настройки).

Примечание:

Подробности о каждом параметре см. в интерактивной справке.

Сохранение собственных настроек

Для сохранения собственных настроек сделайте следующее.

Для пользователей Mac OS X 10.1.x: сохраните собственные настройки в окне Save Custom Setting. Ваша настройка будет сохранена как Custom (Пользовательская) в раскрывающемся списке Preset (Предустановленные). Можно сохранить только один набор пользовательских настроек.

Для пользователей Mac OS X 10.2 или 10.3: для сохранения собственной настройки выберите команду Save (Сохранить) или Save As (Сохранить как) в меню Preset (Предустановленные) диалогового окна Print (Печать). Введите имя пользовательской настройки в поле Name (Имя). Ваша настройка будет сохранена в раскрывающемся списке Preset (Предустановленные) под этим именем.

Примечание:

Параметр Custom Setting является стандартной функцией Mac OS X.

Если изменить какой-либо параметр в диалоговом окне Advanced Settings (Расширенные настройки), когда одна из пользовательских настроек выбрана в списке Advanced Settings (Расширенные настройки) в диалоговом окне Basic Settings (Основные настройки), выбранная настройка изменяется на User Settings (Пользовательская настройка). Пользовательская настройка, выбранная первоначально, не изменится. Чтобы вернуться к пользовательской настройке, просто выберите ее из списка текущих настроек.

Настройка режима печати

Используя различные режимы печати, можно печатать две или четыре страницы на одном листе и указать порядок печати, автоматически подгоняя каждую страницу под заданный размер листа. Кроме того, можно напечатать рамку по краям документа.

1. Откройте диалоговое окно Print (Печать).
2. В раскрывающемся списке выберите значение Layout (Макет).

3. В раскрывающемся списке укажите, сколько страниц нужно печатать на одном листе.

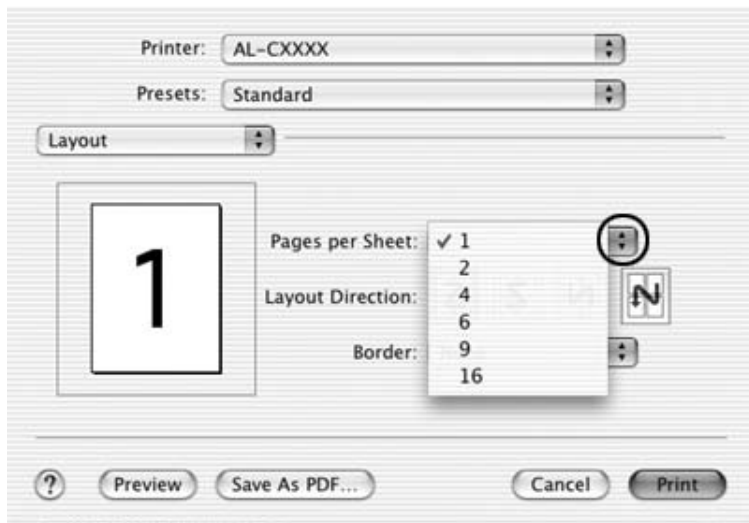

4. Щелкните Print (Печать), чтобы начать печать.

Примечание:

Настройки Layout (Макет) являются стандартной функцией Mac OS X.

Двусторонняя печать

Модуль двусторонней печати позволяет печатать на обеих сторонах листа. Также можно печатать на двух сторонах листа вручную. Если листы будут скрепляться, можно указать край под переплет, чтобы получить нужный порядок страниц.

Примечание:

При выполнении двусторонней печати в диалоговом окне *Extended Settings* (Расширенные параметры) снимите флажок *Skip Blank Page* (Пропускать пустые страницы) и установите флажок *Avoid Page Error* (Пропускать ошибку ввода). Подробности см. в разделе “Настройка расширенных параметров” на стр. 143.

Двухсторонняя печать вручную

1. Откройте диалоговое окно *Print* (Печать).
2. Выберите значение *Printer Settings* (Настройки принтера) из раскрывающегося списка и откройте вкладку *Basic settings* (Основные настройки).
3. Установите флажок *Duplex (Manual)* (Ручная двусторонняя печать) и щелкните кнопку *Duplex Settings* (Параметры).
4. Выберите край переплета *Left* (Слева), *Top* (Сверху) или *Right* (Справа).

5. Выберите ширину отступа под переплет для передней и обратной стороны листа.

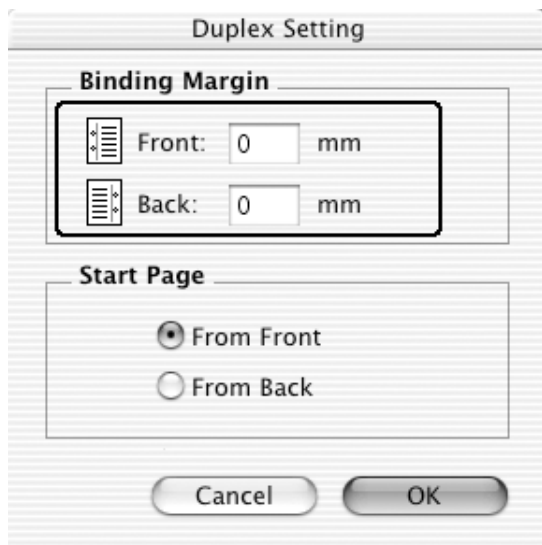

6. Укажите, на какой стороне листа должна находиться начальная страница.
7. Щелкните Print (Печать), чтобы начать печать.

- После печати на одной стороне повторно загрузите бумагу в МЦД-лоток напечатанной стороной вниз, как показано ниже. Затем нажмите на кнопку \diamond B&W Start (Старт, черно-белое) или \diamond Color Start (Старт, цветное).

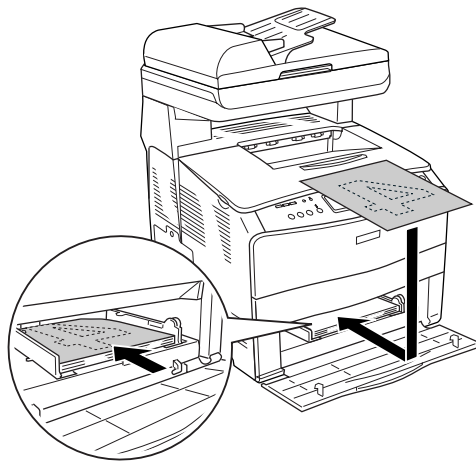

Примечание:

Тщательно выпрямите бумагу, загружаемую в лоток. Если бумага загибается, она не будет подаваться правильно.

Настройка расширенных параметров

В диалоговом окне Extended Settings (Расширенные параметры) можно настроить различные параметры, например Page Protect.

Откройте диалоговое окно Print (Печать) и в раскрывающемся списке выберите Printer Settings (Настройки принтера), затем выберите Extended Settings (Расширенные параметры).

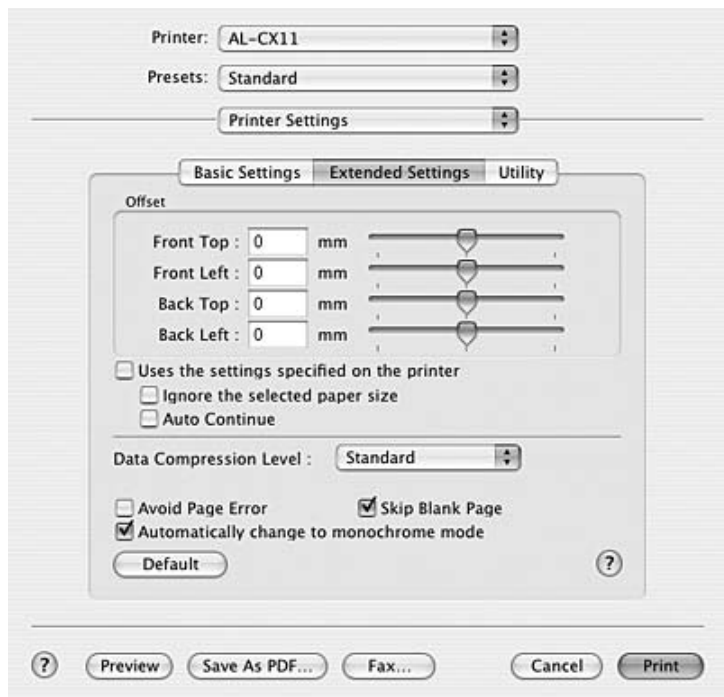

Offset (Смещение):

Служит для точной регулировки положения печати на передней и обратной стороне листа с шагом 0,5 мм.

Флажок *Uses the settings specified on the printer* (Использовать параметры принтера):

Выберите этот переключатель, чтобы использовать настройки, заданные на Панели управления.

Флажок Ignore the selected paper size (Игнорировать выбранный размер бумаги):	Если установить этот флажок, принтер будет печатать на загруженной бумаге, независимо от размера.
Флажок Auto Continue (Продолжать автоматически):	Если установить этот флажок, принтер будет продолжать печатать, игнорируя ошибки, связанные с размером страниц и нехваткой памяти.
Раскрывающийся список Data Compression Level (Уровень сжатия данных):	Выберите способ сжатия данных.
Флажок Avoid Page Error (Пропускать ошибку ввода):	Установите этот флажок, чтобы избежать ошибок Print Overrun (Переполнение буфера печати) при печати данных, требующих большого объема памяти, например документов с большим количеством сложных шрифтов или графикой. Это может несколько замедлить печать. Установите этот флажок, когда используете функцию двусторонней печати.
Флажок Skip Blank Page (Пропускать пустые страницы):	Если установить этот флажок, устройство будет пропускать пустые страницы. Снимите этот флажок, когда используете функцию двусторонней печати.
Флажок Automatically change to monochrome mode (Автоматически переключаться на монохромный режим):	Установите этот флажок, если хотите, чтобы драйвер принтера анализировал данные и автоматически переключался в монохромный режим при печати черно-белых изображений.
Кнопка Default (По умолчанию):	Щелкните эту кнопку, чтобы вернуть всем настройкам драйвера принтера значения по умолчанию.
Кнопка Cancel (Отмена):	Щелкните эту кнопку, чтобы выйти из диалогового окна или драйвера принтера, не сохраняя изменения.

Контроль состояния принтера с помощью EPSON Status Monitor 3

Утилита EPSON Status Monitor 3 следит за принтером и предоставляет информацию о его состоянии.

Запуск EPSON Status Monitor 3

1. В меню File (Файл) любого приложения щелкните Печать (Print). Откроется диалоговое окно Print (Печать).
2. В раскрывающемся списке выберите Printer Settings (Настройки принтера) и перейдите на вкладку Utility (Утилиты).

3. Щелкните значок принтера.

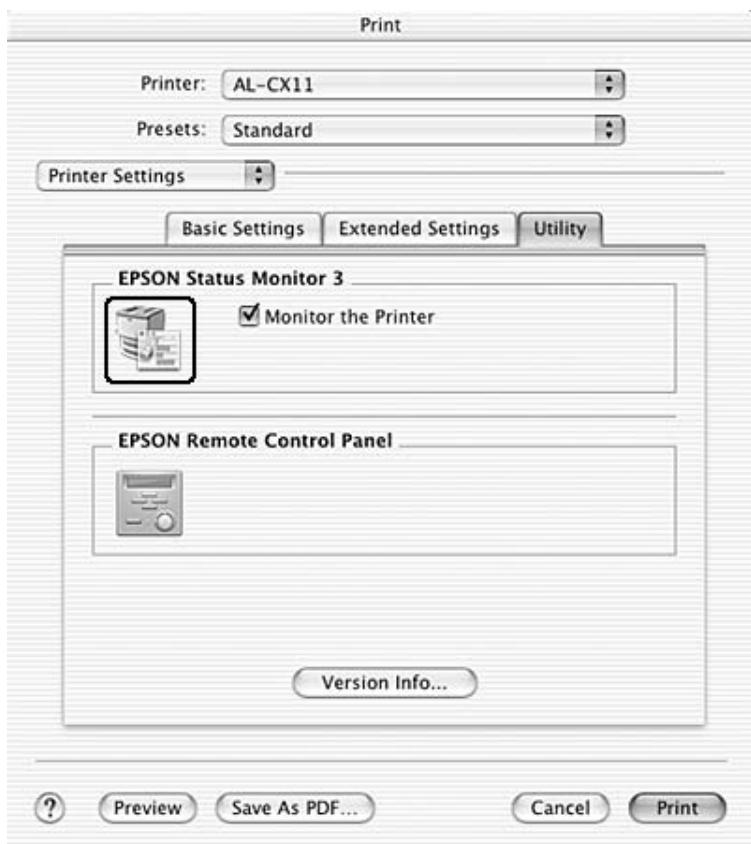

Получение информации о состоянии принтера

Диалоговое окно EPSON Status Monitor 3 позволяет следить за состоянием принтера и расходными материалами.

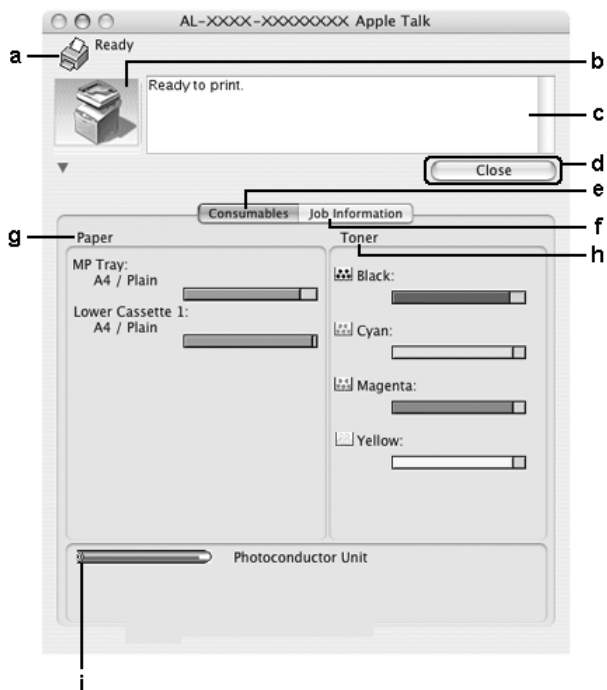

Примечание:

Вид окна может отличаться в зависимости от ОС.

- | | |
|--------------------------|--|
| a. Значок/Сообщение: | Значок и сообщение отображают состояние принтера. |
| b. Изображение принтера: | Изображение принтера в левом верхнем углу наглядно показывает его состояние. |

- c. Текстовое поле: В текстовом поле рядом с изображением принтера отображается текущее состояние принтера. При возникновении проблемы здесь отображается ее возможное решение.

- d. Кнопка Close (Закреть): Если щелкнуть эту кнопку, диалоговое окно закрывается.

- e. Consumables (Расходные материалы): Содержит информацию о лотке для бумаги и расходных материалах.

- f. Job Information (Сведения о заданиях): Содержит информацию о заданиях печати. Вкладка Job Information (Сведения о заданиях) отображается, если установлен флажок Show job information (Показывать сведения о заданиях) в диалоговом окне Monitor Setup (Настройка контроля). Подробности см. в разделе “Использование функции Job Management (Управление заданиями)” на стр. 153.

- g. Paper (Бумага): Отображает размер и тип бумаги и приблизительное количество листов, оставшихся в источнике бумаги. Информация о дополнительных кассетах для бумаги отображается, только если они установлены на вашем принтере.

- h. Toner (Тонер): Указывает количество оставшегося тонера. Когда тонер заканчивается, значок начинает мигать.

- i. Photoconductor Unit (Блок фотокондуктора): Указывает оставшийся срок службы блока фотокондуктора.

Настройка контролируемых параметров

Для настройки параметров контроля в меню File (Файл) выберите Monitor Setup (Настройка контроля). Откроется диалоговое окно Monitor Setup (Настройка контроля).

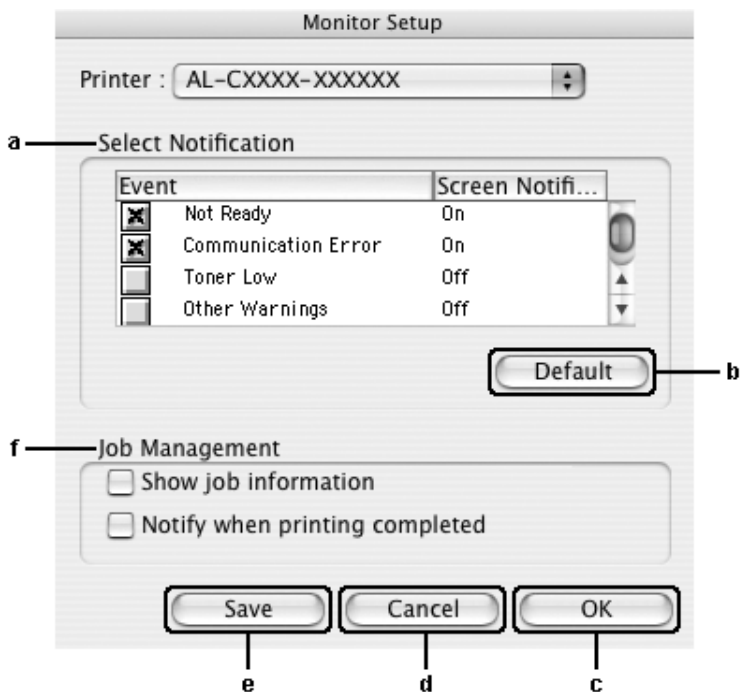

Это диалоговое окно содержит следующие элементы управления:

- | | |
|--|---|
| a. Панель Select Notification (Выбор уведомления): | Флажки на этой панели позволяют указать типы ошибок, о которых нужно получать уведомления.
Чтобы получить уведомление об ошибке, установите соответствующий флажок на панели Event (События). Текущее состояние уведомления отображается как On (Вкл.) или Off (Выкл.) в окне Screen Notification (Экранное уведомление). |
| b. Кнопка Default (По умолчанию): | Восстанавливает параметры по умолчанию. |
| c. Кнопка OK: | Сохраняет изменения и закрывает диалоговое окно. |
| d. Кнопка Cancel (Отмена): | Отменяет изменения. |
| e. Кнопка Save: | Сохраняет изменения и закрывает диалоговое окно. |
| f. Job management (Управление заданием): | Установите флажок Show job information (Показывать сведения о задании), чтобы предоставить доступ к вкладке Job Information (Сведения о заданиях) в диалоговом окне EPSON Status Monitor 3. Если установлен этот флажок, во время печати на панели задач появляется флажок Job management (Управление заданиями).

Чтобы получать уведомление о завершении печати, установите флажок Notify when printing completed (Уведомлять о завершении печати). |

Примечание:

Эта вкладка доступна только при выполнении условий, перечисленных в разделе “Использование функции Job Management (Управление заданиями)” на стр. 153.

Окно *Status Alert* (Сообщение о состоянии)

Окно *Status Alert* (Сообщение о состоянии) сообщает тип ошибки и предлагает возможное решение. После устранения ошибки окно автоматически закрывается.

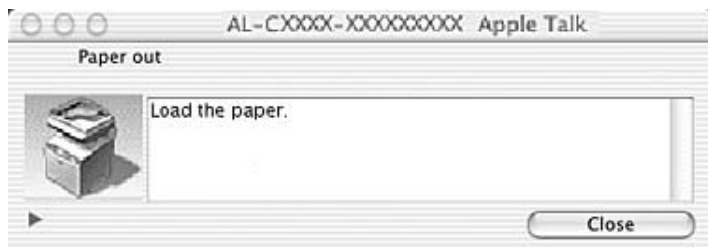

Это окно появляется, когда установлен флажок *Monitor the Printer* (Включить контроль принтера), в зависимости от того, какие уведомления выбраны в диалоговом окне *Monitoring Preferences* (Контролируемые параметры). Сделайте следующее, чтобы установить флажок *Monitor the Printer* (Включить контроль принтера).

1. Откройте диалоговое окно *Print* (Печать) и в раскрывающемся списке выберите пункт *Print Settings* (Параметры печати).
2. Перейдите на вкладку *Utility* (Сервис) и установите флажок *Monitor the Printer* (Включить контроль принтера) .

Для получения информации о расходных материалах щелкните кнопку . Если щелкнуть эту кнопку, окно *Status Alert* (Сообщение о состоянии) не закроется даже после устранения проблемы. Чтобы закрыть окно, щелкните кнопку *Close* (Закреть).

Использование функции Job Management (Управление заданиями)

Вкладка Job Information (Сведения о заданиях) диалогового окна EPSON Status Monitor 3 содержит сведения о заданиях печати.

Чтобы открыть вкладку Job Information (Сведения о заданиях), установите флажок Show job information (Показывать сведения о заданиях) в диалоговом окне Monitor Setup (Настройка контроля) и щелкните вкладку Job Information (Сведения о заданиях) в диалоговом окне EPSON Status Monitor 3.

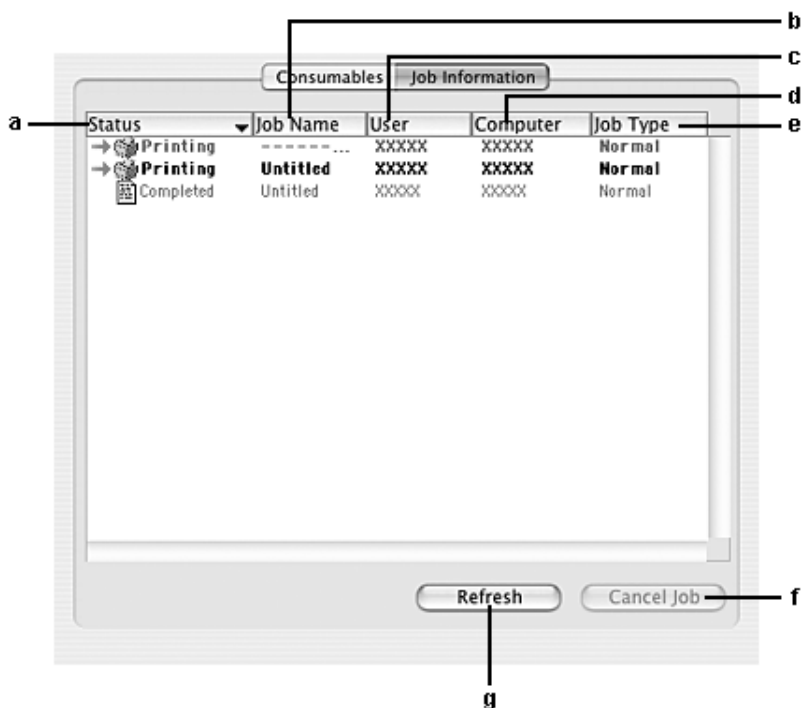

- a. Состояние:
- Waiting (Ожидание): Задание печати ожидает своей очереди.
 - Deleting (Удаление): Задание печати, которое отменяется во время буферизации на компьютере после нажатия кнопки **Cancel Job** (Отмена задания), или задание, которое удаляется.
 - Printing (Печать): Задание печати, которое печатается в данный момент.
 - Completed (Завершено): Отображает задания, печать которых завершена.
 - Canceled (Отменено): Отображает только задания печати, которые были отменены.
 - Held (Приостановлено): Задание приостановлено.
- b. Имя задания: Отображает имена файлов заданий печати пользователя. Задания печати других пользователей отображаются в виде -----.
- c. Пользователь: Отображает имя пользователя.
- d. Компьютер: Отображает имя компьютера, подключенного к принтеру.
- e. Тип задания: Отображает тип задания.
- f. Кнопка **Cancel Job** (Отмена задания): Если щелкнуть эту кнопку, выбранное задание печати будет отменено.
- g. Кнопка **Refresh** (Обновить): Щелкнув эту кнопку, можно обновить информацию вкладки.

Задания, буферизированные на совместно используемом принтере, не отображаются на вкладке Job Information (Сведения о заданиях).

Настройка подключения по интерфейсу USB

Примечание:

Если вы подключаете USB-кабель к своему компьютеру Macintosh через USB-разветвитель, обязательно подсоедините его к первому разветвителю в цепи. USB-интерфейс может работать неустойчиво в зависимости от разветвителя. При возникновении подобных проблем подсоедините USB-кабель к USB-разъему компьютера напрямую.

1. Откройте папку Applications на жестком диске, затем откройте папку Utilities и дважды щелкните значок Printer Setup Utility (для Mac OS X 10.3) или Print Center (для Mac OS X 10.2 или более ранняя версия).
2. Щелкните Add Printer в диалоговом окне Printer List.
3. В раскрывающемся меню выберите EPSON USB или USB. В списке Product выберите AL-CXXXX и щелкните Add (Добавить).

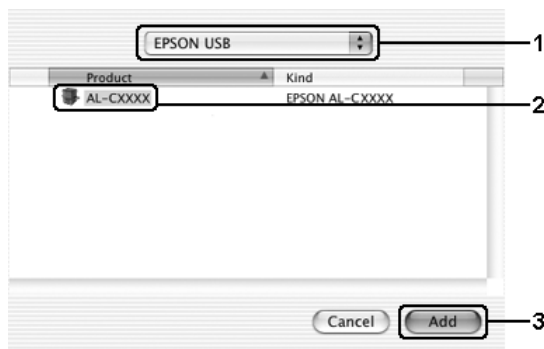

4. Закройте Printer Setup Utility (Средство установки принтера) (в Mac OS X 10.3) или Print Center (в Mac OS X 10.2 или ниже).

Отмена печати

Если отпечатки плохого качества и содержат неправильные или искаженные символы или изображения, возможно, придется отменить печать. Чтобы отменить задание печати, которое обрабатывается на компьютере, сделайте следующее.

Откройте Printer Setup Utility (в Mac OS X 10.3) или Print Center (в Mac OS X 10.2 или ниже) и дважды щелкните свой принтер в очереди печати. В меню заданий выберите команду Delete Job (Удалить задание).

После завершения печати последней страницы на устройстве загорится индикатор Print (Печать) (зеленый).

Примечание:

Отменить текущее задание, отправленное с компьютера, можно, нажав на кнопку  Cancel (Отмена) на панели управления устройства. При отмене задания печати будьте осторожны и не отмените задания, отправленные другими пользователями.

Удаление ПО принтера

Перед переустановкой или обновлением драйвера принтера не забудьте удалить ПО принтера, установленное в данный момент.

1. Закройте все приложения и перезапустите компьютер Macintosh.
2. Вставьте компакт-диск с ПО в привод CD-ROM.
3. Дважды щелкните папку Mac OS X, а затем папку Printer Driver .
4. Дважды щелкните значок принтера.

Примечание:

Если раскроется диалоговое окно *Authorization* (Авторизация), введите пароль или фразу и щелкните ОК.

5. Прочитайте лицензионное соглашение и щелкните **Ассерт** (Согласен).
6. В меню в левом верхнем углу выберите **Uninstall** (Удалить) и щелкните кнопку **Uninstall** (Удалить).
7. Выполняйте инструкции, отображаемые на экране.

Примечание:

Если после удаления ПО принтера имя принтера останется в *Print Center*, удалите имя вашего принтера из *Print Center*. Раскройте *Print Center*, выберите в списке имя принтера и щелкните **Delete** (Удалить).

Совместное использование принтера в сети

Совместное использование принтера

В этом разделе описывается, как открыть принтер для совместного использования в сети *AppleTalk*.

Компьютеры в сети могут совместно использовать принтер, который подсоединен непосредственно к одному из них. Компьютер, к которому подключен принтер, является сервером печати, а другие компьютеры выступают клиентами, которым требуется разрешение сервера печати для доступа к принтеру. Клиенты совместно используют принтер через сервер печати.

Воспользуйтесь настройками *Printer Sharing*, входящими в набор стандартных возможностей *Mac OS X 10.2* и более поздних версий. Эта возможность недоступна в *Mac OS X 10.1*.

Подробности см. в документации к операционной системе.

О программном обеспечении сканера

EPSON Scan

Устройством можно управлять с компьютера, на котором установлен TWAIN-совместимый драйвер под названием EPSON Scan.

EPSON Scan напрямую управляет всеми функциями устройства Epson. С помощью этой программы можно сканировать изображения в цвете, в оттенках серого либо в черно-белом виде и получать при этом изображения профессионального качества. Программа EPSON Scan — это стандартный межплатформный интерфейс между устройством и большинством приложений. К ней можно получить доступ из любого приложения, поддерживающего стандарт TWAIN.

Примечание для пользователей Mac OS X:

Некоторые приложения не способны работать напрямую с EPSON Scan.

Стандарт TWAIN

TWAIN — это стандарт интерфейса прикладного программирования (Application Program Interface, API) между устройствами обработки изображений (например, сканерами) и приложениями, управляющими этими устройствами.

Использование TWAIN-совместимого приложения и TWAIN-совместимого сканера с TWAIN-совместимым драйвером позволяет унифицировать управление сканером.

TWAIN-совместимые приложения

Данное устройство является TWAIN-совместимым. Для сканирования можно использовать TWAIN-совместимую программу обработки изображения.

С устройством поставляются следующие TWAIN-совместимые программы обработки изображения. Используйте ту, которая лучше подходит для решения ваших задач.

- EPSON Creativity Suite
- EPSON Web-To-Page
- PageManager for EPSON

Кроме того, для сканирования можно использовать распространенные TWAIN-совместимые приложения, например, Adobe Photoshop.

Если в TWAIN-совместимом приложении выбрать команду сканирования изображения, то EPSON Scan запустится и просканирует изображение с заданными параметрами.



Хотя кажется, что работой устройства управляет TWAIN-совместимое приложение, фактически, это делает EPSON Scan.

В окне EPSON Scan можно задать различные параметры сканирования.

Примечание:

Графический интерфейс EPSON Scan одинаков в Windows и в Mac OS X. В данном руководстве работа поясняется применительно к Windows.

Доступ к EPSON Scan

Из TWAIN-совместимых приложений

В данном разделе рассказывается, как запустить приложение EPSON Scan (в простом режиме — Home mode) из программы Adobe Photoshop Elements.

Примечание для пользователей Mac OS X:

Подробнее о программе Adobe Photoshop Elements можно узнать, посетив Web-сайт компании Adobe.

1. Запустите программу Adobe Photoshop Elements.

Для пользователей Windows:

Щелкните Start (Пуск), All Programs (Все программы) (Windows XP) или Programs (Программы) (Windows Me, 98 и 2000), затем Adobe Photoshop Elements 2.0.

Для пользователей Mac OS X:

Дважды щелкните папку Applications на жестком диске Macintosh, затем дважды щелкните значок Adobe Photoshop Elements.

2. Выберите Import (Импорт) в меню File (Файл), затем выберите EPSON AL-CXXX.

Примечание для пользователей Windows XP:

Не выбирайте WIA-EPSON xxxx из меню выбора устройства. Если вы сделаете это, то не сможете в полной мере использовать функции сканера EPSON.

Будет запущена программа EPSON Scan, и откроется окно настроек сканирования.

Запуск EPSON Scan напрямую

Если нужно просто сохранить сканированные изображения без редактирования, запустите EPSON Scan напрямую. Сканированные изображения будут автоматически сохраняться как файлы в указанной папке.

1. Запустите EPSON Scan.

Для пользователей Windows:

- Дважды щелкните значок EPSON Scan на рабочем столе.

Кроме того, EPSON Scan можно запустить следующим способом.

- Щелкните кнопку Start (Пуск), All Programs (Все программы) (Windows XP) или Programs (Программы) (Windows Me, 98 или 2000), затем EPSON Scan и щелкните EPSON Scan.

Для пользователей Mac OS X:

Щелкните значок EPSON Scan в папке Applications.

Будет запущена программа EPSON Scan и откроется окно настроек сканирования.

Размещение оригиналов

Сканируя документы, не забывайте о том, что некоторые из них могут быть защищены авторскими правами. Не сканируйте изданный текст или изображения без предварительного ознакомления с правами на их копирование.

Планшет

Кладите документы на планшет по одному листу за раз.



Предостережение:

- ❑ Не кладите на стекло планшета тяжелые предметы. Не нажимайте на стекло слишком сильно.

- ❑ Чтобы правильно отсканировать оригинал, передвиньте транспортировочный замок слева от планшета в положение  "открыто".

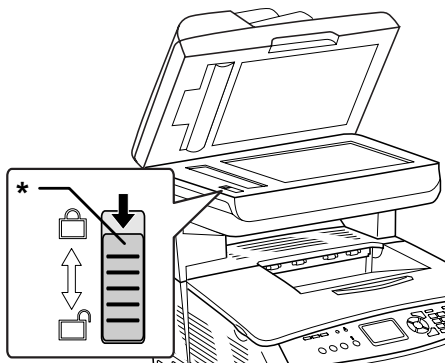

* Транспортировочный замок

1. Убедитесь, что устройство включено, и аккуратно откройте его крышку.



2. Поместите документ на планшет сканируемой стороной вниз.

Выровняйте горизонтальный край документа держателем направляющей документов.

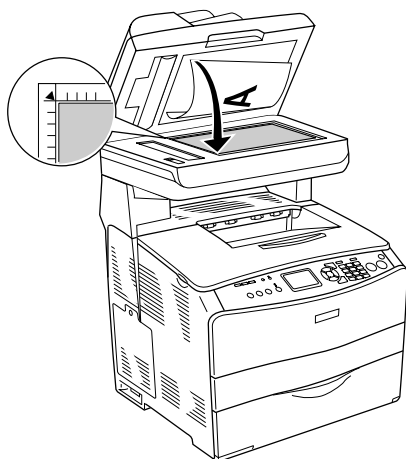

Примечание:

- ❑ Область шириной 1,5 мм от краев планшета не сканируется.
 1. Максимальный размер нечитаемой области 1,5 мм
 2. Максимальный размер нечитаемой области 1,5 мм

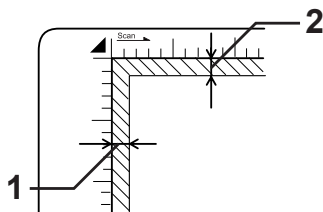

- ❑ Если во время сканирования нескольких фотографий вы хотели бы предварительно просмотреть изображения методом Thumbnail (Миниатюра), расположите фотографии на расстоянии не менее 20 мм друг от друга.
 - ❑ Всегда поддерживайте чистоту планшета.
3. Осторожно закройте крышку, чтобы не сдвинуть документ.

Примечание:

- ❑ Не оставляйте фотографии на планшете надолго, чтобы они не прилипли к стеклу.
- ❑ Удостоверьтесь, что документ вплотную прилегает к поверхности стекла, иначе изображение может получиться размытым. Также убедитесь, что крышка плотно закрыта, чтобы не возникало помех от внешнего освещения.

Процедура сканирования подробно описана в разделе “Выбор подходящих параметров” на стр. 179.

Снятие крышки для сканирования толстых или больших документов (только базовая модель)

При сканировании толстых или больших документов крышку сканера можно снять.



Предостережение:

Чтобы правильно отсканировать оригинал, передвиньте транспортировочный замок слева от планшета в положение  "открыто". См. раздел "Элементы сканера" на стр. 25.

1. Откройте крышку сканера и снимите ее, потянув вертикально вверх.

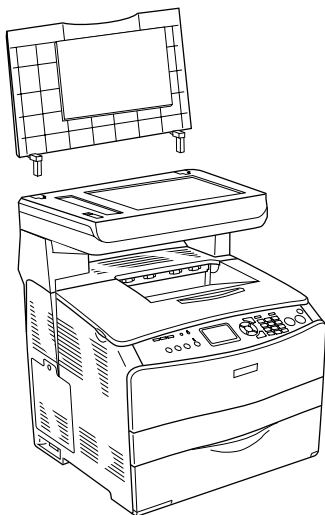

2. Положите документ на стекло планшета стороной для сканирования вниз, а затем положите на документ крышку сканера.

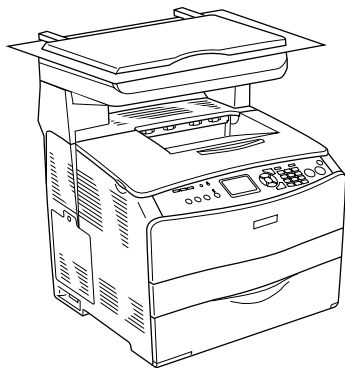

Примечание:

- ❑ При сканировании толстых документов, например журналов, обязательно прижимайте их сверху, делая как можно более плоскими.
- ❑ Для установки крышки сканера выполните те же действия, что и для снятия, но в обратном порядке.



Предостережение:

Не прикладывайте слишком большое усилие и не перекручивайте крышку по диагонали. Этим вы можете повредить крышку сканера.

Автоподатчик документов (только модель с факсом)

Автоподатчик может автоматически загружать до 50 листов. В автоподатчик можно загружать документы следующих типов.

Тип бумаги	Размер бумаги	Емкость
Простая бумага, EPSON Color Laser Paper, EPSON ink jet paper, вторичная бумага Вес: от 50 до 124 г/м ²	B5*, A4, Letter, Legal	До 50 листов (толщина пачка 8 мм)

* Нельзя использовать для передачи факсов.



Предостережение:

Чтобы правильно отсканировать оригинал, передвиньте транспортировочный замок слева от планшета в положение  "открыто".

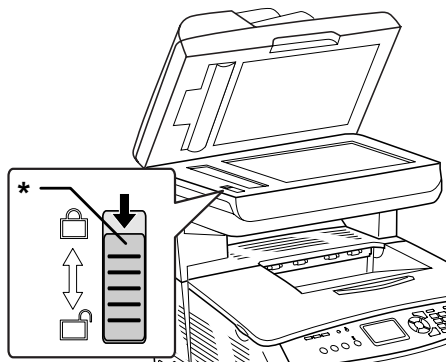

* Транспортировочный замок

Примечание:

При сканировании документа при помощи автоподатчика качество может снизиться по сравнению со сканированием с планшета.

Для загрузки документов в автоподатчик сделайте следующее.

1. Максимально раздвиньте боковые направляющие в стороны.



2. До упора вставьте пачку документов в автоподатчик лицевой стороной вверх, затем придвиньте боковые направляющие вплотную к краям бумаги.

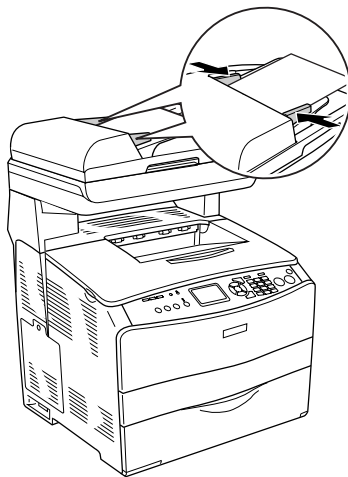

Примечание:

- ❑ Проверьте, что крышка автоподатчика плотно закрыта. Если крышка автоподатчика открыта, то начинается сканирование документа на планшете, и в результате вы получаете пустой лист бумаги, даже если положили документ в автоподатчик.
- ❑ Если в автоподатчик загружено несколько страниц, то они будут подаваться, начиная с верхней, и выбрасываться лицевой стороной вниз.

Сканирование изображения

В программе EPSON Scan предусмотрено три режима настройки параметров сканера: Home Mode (простой), Office Mode (офисный) и Professional Mode (профессиональный). Данный раздел описывает сканирование изображения в режиме простом режиме. Этот режим позволяет сканировать изображения с типичными значениями параметров. Подробнее об этом — в разделе “Изменение режима сканирования” на стр. 179.

Примечание для пользователей Mac OS X:

Большинство иллюстраций в этом разделе относятся к Windows, поэтому вид вашего экрана может отличаться. Инструкции одинаковы, если не оговорено обратное.

Примечание:

- ❑ *Нельзя сканировать изображение, если его размер превышает доступный объем памяти или дискового пространства. При попытке сканирования такого изображения на экране появится предупреждение.*
 - ❑ *При сканировании документа при помощи автоподатчика качество может снизиться по сравнению со сканированием с планшета.*
 - ❑ *Перед началом сканирования в цвете с разрешением 750 dpi или выше устройство может разогреваться на три минуты дольше, чем перед монохромным сканированием.*
 - ❑ *Перед выполнением следующих операций проверьте, что было установлено все необходимое ПО, включая EPSON Scan.*
1. Положите документ на планшет или в автоподатчик (только модель с факсом). Подробности см. в разделе “Размещение оригиналов” на стр. 161.
 2. Запустите EPSON Scan. См. раздел “Доступ к EPSON Scan” на стр. 160.

3. Если необходимо, выберите режим сканирования. См. раздел “Выбор подходящего режима сканирования” на стр. 177.
4. Задайте параметры Document Type (Тип документа), Image Type (Тип изображения) и Destination (Назначение), соответствующие вашему изображению. См. раздел “Настройка параметров сканера” на стр. 179.



5. Щелкните кнопку Preview (Просмотр), чтобы предварительно просмотреть изображение. См. раздел “Окно предварительного просмотра EPSON Scan” на стр. 204.



6. Для настройки выходного размера отсканированного изображения служит параметр Target Size (Размер назначения). Если необходимо, отрегулируйте качество изображения при помощи настроек Image Adjustment (Настройка изображения). См. раздел “Создание красивых репродукций” на стр. 192.
7. Щелкните Scan (Сканировать). EPSON Scan начнет сканирование.

Сохранение отсканированного изображения

Из TWAIN-совместимого приложения

После сканирования изображения не забудьте сохранить его, сделав следующее (снова на примере Adobe Photoshop Elements).

1. В программе Adobe Photoshop Elements в меню File (Файл) выберите Save As (Сохранить как).
2. Введите имя файла, выберите его формат и щелкните Save (Сохранить). Сведения о файле можно узнать, выбрав одну из тем Справки используемого приложения.

Форматы файлов

В следующей таблице приведены некоторые распространенные форматы файлов. При сохранении файла выберите соответствующий формат, поддерживаемый вашей программой обработки изображения.

Формат (расширение файла)	Описание
BITMAP (*.BMP) (только для Windows)	Стандартный формат файла изображения для Windows. Большинство Windows-приложений, включая текстовые процессоры, способны читать и создавать изображения в этом формате
JPEG (*.JPG)	Формат файла со сжатием. Качество сжатия можно выбирать. Формат JPEG позволяет довольно сильно сжимать графические данные. Однако чем сильнее сжатие, тем ниже качество изображения. (Заметьте: исходные данные потом восстановить нельзя.) Помимо этого, качество снижается при каждом сохранении данных. Когда изображения требуется изменять или ретушировать, рекомендуется использовать формат TIFF

Формат (расширение файла)	Описание
Multi-TIFF (*.TIF)	Формат TIFF, который позволяет сохранить несколько страниц в одном файле. При сканировании документов из автоподатчика все страницы записываются в один файл. (В других форматах каждый документ сохраняется в отдельном файле.) Однако открывать файлы формата Multi-TIFF можно только в приложениях, которые его поддерживают
PDF (*.PDF)	Формат документов, независимый от платформы. Чтобы использовать PDF-документы, необходима программа Adobe Acrobat Reader или Acrobat. При сканировании документов с применением автоподатчика несколько страниц записываются в один файл. При сохранении цветных или монохромных изображений в формате PDF можно выбирать качество сжатия
PICT (*.PCT) (только Mac OS X)	Стандартный формат файла изображения для Mac OS X. Большинство приложений для Mac OS X, включая текстовые процессоры, способны читать и создавать изображения в этом формате
TIFF (*.TIF)	Формат, созданный для обмена данными между многими приложениями, например графическими и настольными издательскими системами. При сканировании черно-белых изображений можно указывать тип сжатия

Запуск EPSON Scan напрямую

Отсканированные изображения будут автоматически сохранены в виде файлов в папке, указанной в диалоговом окне File Save Settings (Параметры сохранения файла).

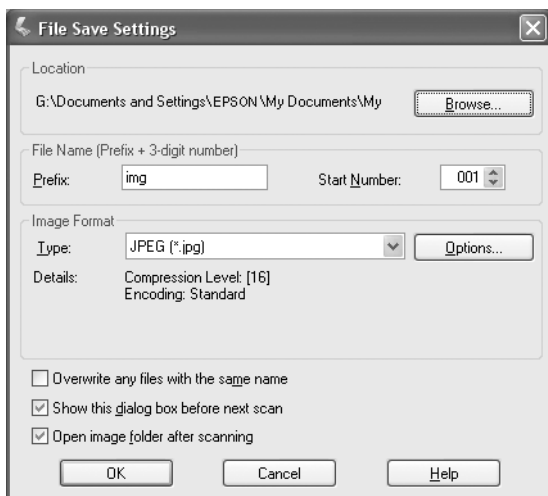

Примечание:

Если флажок Show this dialog box before next scan (Отображать это диалоговое окно перед следующим сканированием) снят, окно File Save Settings (Параметры сохранения файла) не открывается автоматически. Чтобы открыть это окно, щелкните стрелку справа от кнопки Scan (Сканировать) в главном окне EPSON Scan и выберите File Save Settings (Параметры сохранения файла).

1. Укажите расположение, куда будут сохраняться отсканированные изображения. Если нужно изменить стандартные значения, щелкните Browse (Обзор) (в Windows) или Choose (Выбрать) (в Mac OS X), затем выберите необходимую папку.
2. Настройте имя файла: задайте алфавитно-цифровой префикс и трехзначное число, с которого начнется нумерация.

Чтобы изменить имя файла, введите строку символов в поле Prefix (Префикс) и задайте начальный номер. Имя файла формируется из указанных здесь префикса и числа.

Примечание:

- В Windows нельзя использовать следующие символы в префиксе.
 \, /, ;, ,, *, ?, ", <, >, |
- В Mac OS X в префиксе нельзя использовать двоеточие (:).
- Число должно быть трехзначным. Для сохранения файлов изображений в формате MS-DOS 8.3 удостоверьтесь, что длина префикса не превышает пять алфавитно-цифровых символов.

3. Выберите формат изображения из следующей таблицы. В зависимости от выбранного формата файла, может быть доступна кнопка Options (Параметры), с помощью которой можно установить дополнительные параметры сканированного изображения.

Формат (расширение файла)	Описание
BMP (*.BMP) (только для Windows)	Стандартный формат файла изображения для Windows. Большинство Windows-приложений, включая текстовые процессоры, способны читать и создавать изображения в этом формате
JPG (*.JPG)	Формат файла со сжатием. Качество сжатия можно выбирать. Формат JPEG позволяет довольно сильно сжимать графические данные. Однако чем сильнее сжатие, тем ниже качество изображения. (Заметьте: исходные данные потом восстановить нельзя.) Помимо этого, качество снижается при каждом сохранении данных. Когда изображения требуется изменять или ретушировать, рекомендуется использовать формат TIFF
Multi-TIFF (*.TIF)	Формат TIFF, который позволяет сохранить несколько страниц в одном файле. При сканировании документов из автоподатчика все страницы записываются в один файл. (В других форматах каждый документ сохраняется в отдельном файле.) Однако открывать файлы формата Multi-TIFF можно только в приложениях, которые его поддерживают

Формат (расширение файла)	Описание
PDF (*.PDF)	Формат документов, независимый от платформы. Чтобы использовать PDF-документы, необходима программа Adobe Acrobat® Reader® или Acrobat. При сканировании документов с применением автоподатчика несколько страниц записываются в один файл. При сохранении цветных или монохромных изображений в формате PDF можно выбирать качество сжатия
PICT (*.PCT) (только для Mac OS X)	Стандартный формат файла изображения для Mac OS X. Большинство приложений для Mac OS X, включая текстовые процессоры, способны читать и создавать изображения в этом формате
TIFF (*.TIF)	Формат, созданный для обмена данными между многими приложениями, например графическими и настольными издательскими системами. При сканировании черно-белых изображений можно указывать тип сжатия

4. Щелкните ОК.

EPSON Scan начнет сканирование.

Примечание:

Чтобы вернуться к диалоговому окну в режиме ожидания, щелкните кнопку Pause (Пауза). Чтобы открыть диалоговое окно режима ожидания до начала сканирования, установите флажок Show this dialog box before next scan (Отображать это диалоговое окно перед следующим сканированием).

5. Сканированное изображение будет автоматически сохранено в указанном месте.

Если в диалоговом окне File Save Settings (Параметры сохранения файла) установлен флажок Open image folder after scanning (После сканирования открыть папку с изображениями), Проводник (в Windows) или программа Finder (в Mac OS X) автоматически открывает папку, куда сохраняется отсканированное изображение после завершения сканирования программой EPSON Scan.

Выбор режима сканирования

Выбор подходящего режима сканирования

В EPSON Scan предусмотрено три режима настройки параметров сканера: Home Mode (простой), Office Mode (офисный) и Professional Mode (профессиональный).

Простой режим:

позволяет легко сканировать изображения без настройки множества параметров.

Офисный режим:

полезно включить этот режим, если вы хотите отсканировать множество документов одного размера с использованием автоподатчика. В этом режиме можно сканировать документы легко и быстро без предварительного просмотра.

Профессиональный режим:

в профессиональном режиме предусмотрено множество параметров, позволяющих более точно управлять процессом сканирования. Можно увеличивать четкость, корректировать или улучшать изображения перед их сканированием в профессиональном режиме.

По следующей таблице можно выбрать режим, наиболее подходящий для конкретной цели сканирования.

Цель	Home Mode (Простой режим)	Office Mode (Офисный режим)	Professional Mode (Профессиональный режим)
Сканирование пленок	<input type="radio"/>	Не поддерживается	<input checked="" type="radio"/>
Определение целевого размера	<input type="radio"/>	Не поддерживается	<input checked="" type="radio"/>
Регулировка яркости и цвета изображения	<input type="radio"/>	<input type="radio"/>	<input checked="" type="radio"/>
Удаление муара	<input type="radio"/>	<input type="radio"/>	<input type="radio"/>
Восстановление поблекшего изображения	<input type="radio"/>	Не поддерживается	<input type="radio"/>
Удаление пыли и царапин на пленке	<input type="radio"/>	Не поддерживается	<input checked="" type="radio"/>
Быстрое сканирование нескольких документов с сохранением исходных размеров	Не поддерживается	<input checked="" type="radio"/>	<input type="radio"/>
Оптимизация сканирования для текста или штриховых рисунков	<input type="radio"/>	<input type="radio"/>	<input type="radio"/>
Сканирование документов размером больше планшета	Не поддерживается	Не поддерживается	<input checked="" type="radio"/>

: Рекомендуется

: Поддерживается

Выбор и изменение режима сканирования описаны в следующем разделе.

Изменение режима сканирования

Изменять режим сканирования можно при помощи списка в правой верхней части окна.

Щелкните маленькую стрелку справа от списка, затем щелкните название нужного режима.

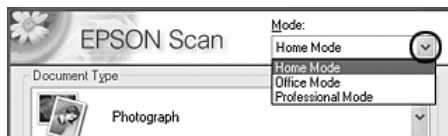

Примечание:

При каждом запуске EPSON Scan будет применяться тот режим, который был установлен во время последнего сеанса работы с программой.

Настройка параметров сканера

Выбор подходящих параметров

Для фотографий

Чтобы настроить сканирование фотографий (и других непрозрачных материалов) в профессиональном режиме, сделайте следующее.

1. Положите фотографии на планшет. Подробности см. в разделе “Размещение оригиналов” на стр. 161.
2. Запустите EPSON Scan и выберите Professional Mode (Профессиональный режим). Подробности о выборе режима сканирования см. в разделе “Изменение режима сканирования” на стр. 179.

3. Появится окно настроек. Выберите параметры, соответствующие вашему документу, сверившись с иллюстрацией и таблицей ниже.

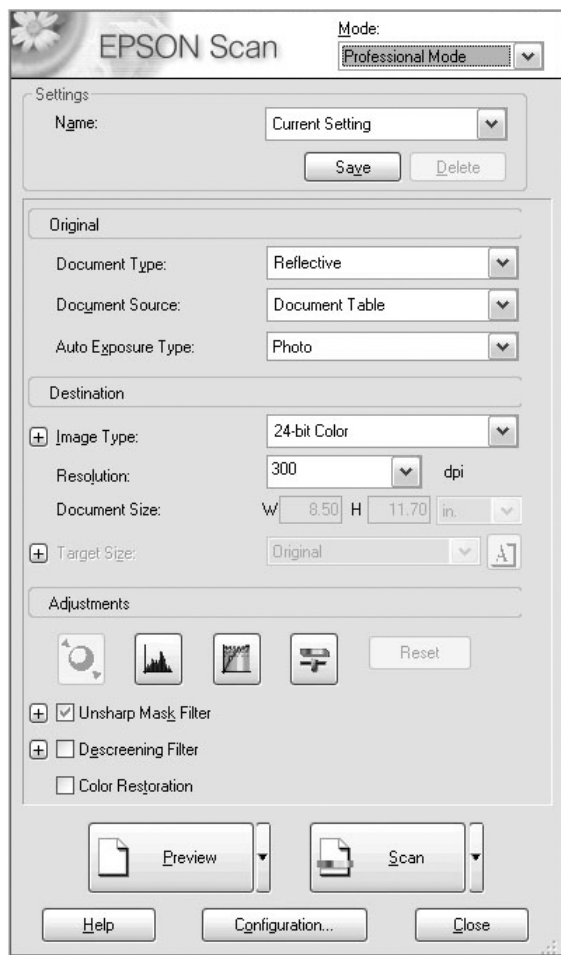

Original (Оригинал)	Document Type (Тип документа)	Reflective (Непрозрачный)
	Document Source (Источник документа)	Document Table, ADF (Планшет для документов, Автоподатчик)
	Auto Exposure Type (Тип автоэкспозиции)	Photo (Фотография)
Destination (Назначение)	Image Type (Тип изображения)	Выберите подходящий тип изображения
	Resolution (Разрешение)	Выберите подходящее разрешение. См. раздел "Выберите подходящее разрешение" на стр. 182
	Target Size (Размер назначения)	Устанавливается позже
Adjustments (Настройки)	Устанавливается позже	

4. Щелкните кнопку Preview (Просмотр), чтобы предварительно просмотреть изображения. См. раздел "Предварительный просмотр изображений" на стр. 204.

5. В параметре Target Size (Размер назначения) задайте выходной размер изображений, затем при необходимости измените параметры Adjustments (Настройки). Подробности см. в разделе “Создание красивых репродукций” на стр. 192.

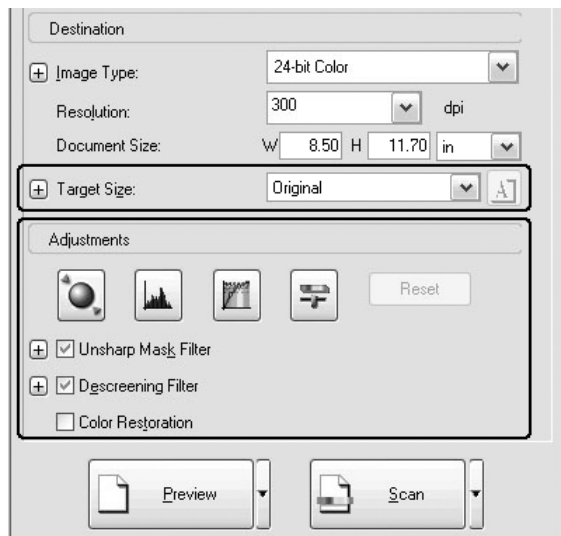

6. Щелкните Scan (Сканировать), чтобы начать сканирование.

Сканированные изображения будут переданы в соответствующее приложение или сохранены в указанной папке.

Выберите подходящее разрешение

При выборе большого разрешения общее число пикселей в изображении увеличивается: оно становится более подробным. Но чем выше разрешение, тем больше объем данных. Задаваемое разрешение должно соответствовать цели сканирования.

По следующей таблице можно выбрать разрешение, наиболее подходящее для конкретной цели сканирования.

Назначение	Разрешение
Электронная почта	96–150 dpi
Печать	300 dpi
Создание файла	300 dpi

Для текста и штриховых рисунков

Чтобы настроить сканирование текста и штриховых рисунков в профессиональном режиме, сделайте следующее. Благодаря этой функции отсканированный текст и штриховые рисунки будут иметь четкие границы. Хорошо читаемый текст можно распознавать при помощи специальных программ (OCR).

1. Положите документ на планшет или в автоподатчик (только модель с факсом). Подробности см. в разделе “Размещение оригиналов” на стр. 161.
2. Запустите EPSON Scan и выберите Professional Mode (Профессиональный режим). Подробности о выборе режима сканирования см. в разделе “Изменение режима сканирования” на стр. 179.

3. Появится окно настроек. Выберите параметры, соответствующие вашему документу, сверившись с иллюстрацией и таблицей ниже.

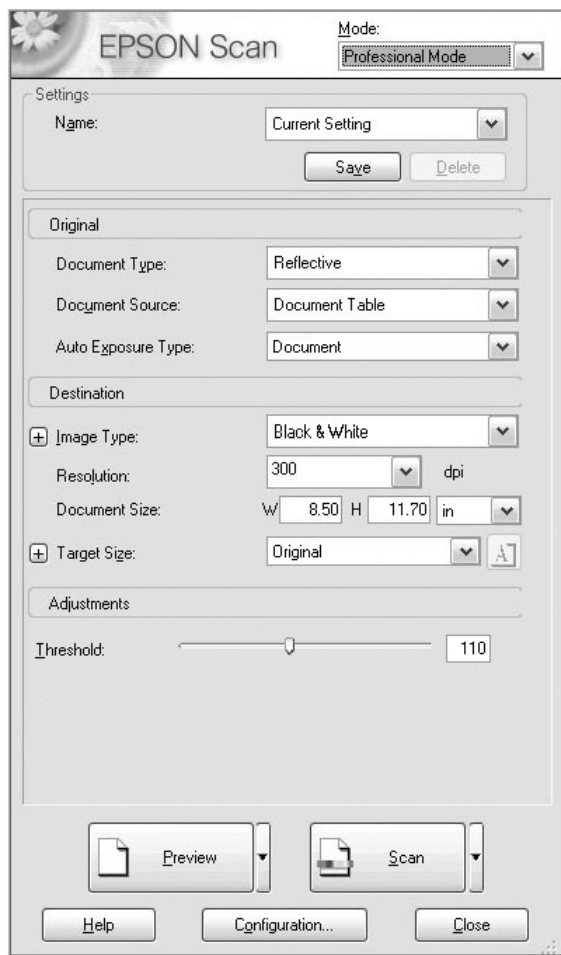

Original (Оригинал)	Document Type (Тип документа)	Reflective (Непрозрачный)
	Document Source (Источник документа)	Document Table, ADF (Планшет для документов, Автоподатчик)
	Auto Exposure Type (Тип автоэкспозиции)	Document (Документ)
Destination (Назначение)	Image Type (Тип изображения)	Рекомендуется Black&White (Черно-белый).
	Resolution (Разрешение)	300 dpi для текста, 600 dpi для штриховых рисунков
	Target Size (Размер назначения)	Устанавливается позже
Adjustments (Настройки)	Устанавливается позже	

4. Щелкните кнопку Preview (Просмотр), чтобы предварительно просмотреть изображения. См. раздел “Предварительный просмотр изображений” на стр. 204.

5. В параметре Target Size (Размер назначения) задайте выходной размер изображений, затем при необходимости измените параметры Adjustments (Настройки). Подробности см. в разделе “Создание красивых репродукций” на стр. 192.

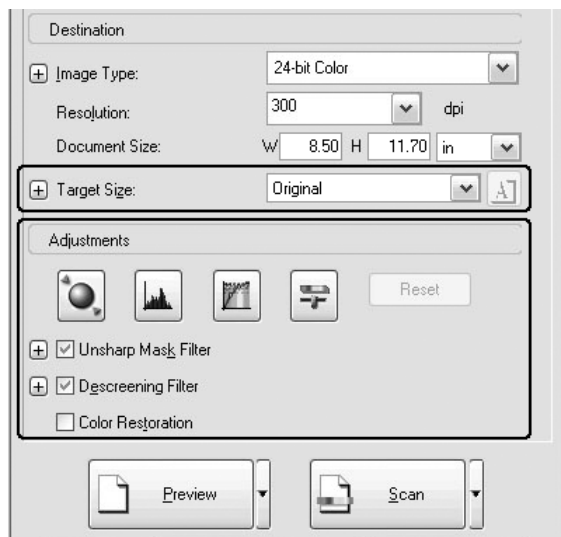

6. Щелкните Scan (Сканировать), чтобы начать сканирование.

Сканированные изображения будут переданы в соответствующее приложение или сохранены в указанной папке.

Для цветных документов

Чтобы настроить сканирование цветных документов в профессиональном режиме, сделайте следующее. Благодаря этой функции цвета оригинального документа передаются достоверно без появления на сканированном изображении пятен. Она также подходит для модификации цветов изображения при помощи приложений для ретуширования.

1. Положите документ на планшет или в автоподатчик (только модель с факсом). Подробности см. в разделе “Размещение оригиналов” на стр. 161.

2. Запустите EPSON Scan и выберите Professional Mode (Профессиональный режим). Подробности о выборе режима сканирования см. в разделе “Изменение режима сканирования” на стр. 179.
3. Появится окно настроек. Выберите параметры, соответствующие вашему документу, сверившись с иллюстрацией и таблицей ниже.

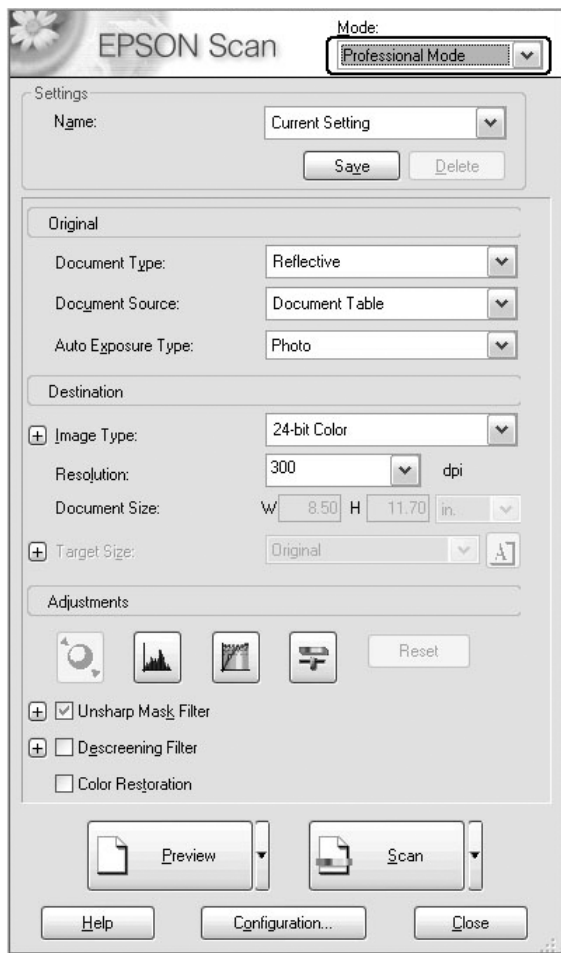

Original (Оригинал)	Document Type (Тип документа)	Reflective (Непрозрачный)
	Document Source (Источник документа)	Document Table, ADF (Планшет для документов, Автоподатчик)
	Auto Exposure Type (Тип автоэкспозиции)	Document (Документ)
Destination (Назначение)	Image Type (Тип изображения)	Color Smoothing (Сглаживание цветов)
	Resolution (Разрешение)	Выберите подходящее разрешение. См. раздел "Выберите подходящее разрешение" на стр. 182
	Target Size (Размер назначения)	Устанавливается позже
Adjustments (Настройки)	Устанавливается позже	

- Щелкните кнопку Preview (Просмотр), чтобы предварительно просмотреть изображения.

5. В параметре Target Size (Размер назначения) задайте выходной размер изображений, затем при необходимости измените параметры Adjustments (Настройки). Подробности см. в разделе “Создание красивых репродукций” на стр. 192.

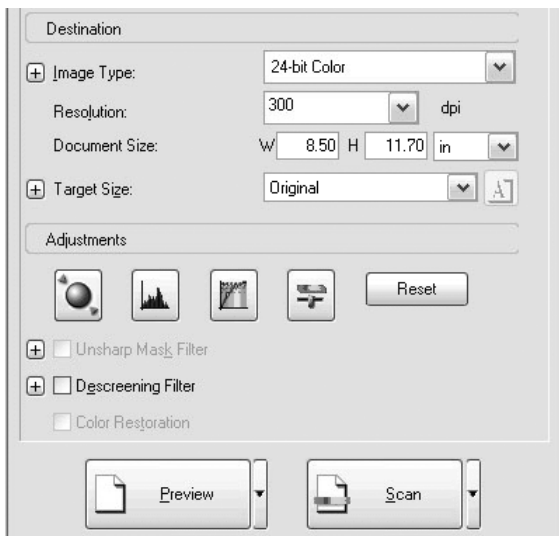

6. Щелкните Scan (Сканировать), чтобы начать сканирование.

Сканированные изображения будут переданы в соответствующее приложение или сохранены в указанной папке.

Для газет и журналов

Чтобы настроить сканирование газет и журналов в профессиональном режиме, сделайте следующее. Благодаря этой функции белые области на сканированном изображении не будут выглядеть желтоватыми, и также не будут просвечивать изображения на обратной стороне листа.

1. Положите документ на планшет. Подробности см. в разделе “Размещение оригиналов” на стр. 161.

2. Запустите EPSON Scan и выберите Professional Mode (Профессиональный режим). Подробности о выборе режима сканирования см. в разделе “Изменение режима сканирования” на стр. 179.
3. Появится окно настроек. Выберите параметры, соответствующие вашему документу, сверившись с иллюстрацией и таблицей ниже.

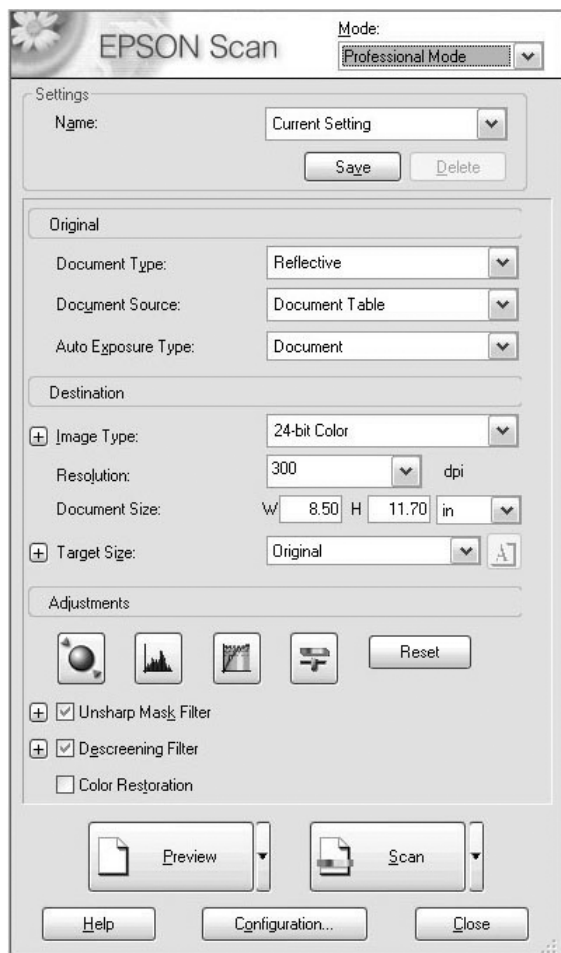

Original (Оригинал)	Document Type (Тип документа)	Reflective (Непрозрачный)
	Document Source (Источник документа)	Document Table (Планшет для документов)
	Auto Exposure Type (Тип автоэкспозиции)	Document (Документ)
Destination (Назначение)	Image Type (Тип изображения)	Выберите подходящий тип изображения.
	Resolution (Разрешение)	Выберите подходящее разрешение. См. раздел "Выберите подходящее разрешение" на стр. 182
	Target Size (Размер назначения)	Устанавливается позже
Adjustments (Настройки)	Устанавливается позже	

- Щелкните кнопку Preview (Просмотр), чтобы предварительно просмотреть изображения. См. раздел "Предварительный просмотр изображений" на стр. 204.

5. В параметре Target Size (Размер назначения) задайте выходной размер изображений, затем при необходимости измените параметры Adjustments (Настройки). Подробности см. в разделе “Создание красивых репродукций” на стр. 192.

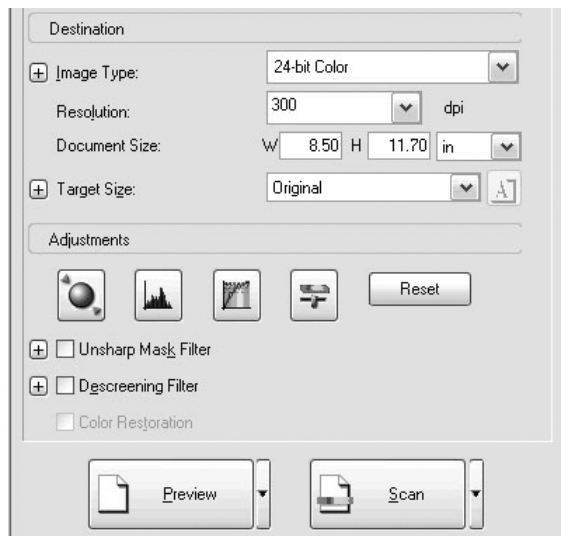

6. Щелкните Scan (Сканировать), чтобы начать сканирование.

Сканированные изображения будут переданы в соответствующее приложение или сохранены в указанной папке.

Создание красивых репродукций

EPSON Scan содержит ряд параметров, позволяющих улучшить качество сканированного изображения. Качество изображения можно улучшить, установив флажок в окне настроек. В этом разделе описано, что и как следует делать.

Удаление муара со сканированных изображений

Можно удалить волнистый или рваный узор, называемый "муаром", который может проявляться на полутоновых участках, например на изображениях кожи. Для удаления этого узора сделайте следующее.

Примечание:

- Эта функция недоступна при разрешении выше 600 dpi.
 - В простом и профессиональном режимах эту функцию нельзя использовать, когда для параметра Document Type (Тип документа) выбрано значение Positive Film (Позитив), Color Negative Film (Цветной негатив) или B&W Negative Film (Черно-белый негатив).
 - Нельзя использовать эту функцию, если выбран тип изображения Black&White (Черно-белое).
 - Результат удаления муара не виден во время предварительного просмотра.
1. Установите флажок Descreening Filter (Удаление растра) в разделе Adjustments (Настройки). В простом режиме сначала откройте диалоговое окно Image Adjustments (Настройки), чтобы увидеть флажок Descreening Filter (Удаление растра).

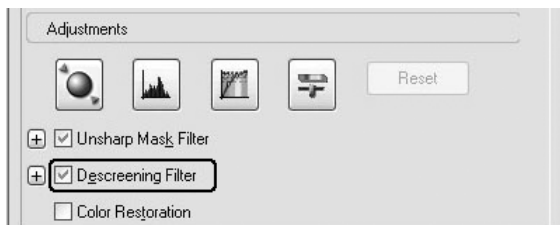

2. Задайте параметр Screen Ruling (Линиатура), подходящий для сканируемого изображения и решаемой вами задачи. (Эта функция недоступна в простом режиме.)



Улучшение резкости изображения

Если очертания краев оригинала недостаточно четкие, с помощью этой функции в профессиональном режиме можно улучшить четкость сканированного изображения. (Эта функция всегда включена в простом режиме.) Сделайте следующее.

Примечание:

Эта функция недоступна, когда в качестве типа изображения выбрано Color Smoothing, Halftone (Полутонное сглаживание цветов) или Black&White (Черно-белое).

1. Установите флажок Unsharp Mask Filter (Повышение резкости) в разделе Adjustments (Настройки).

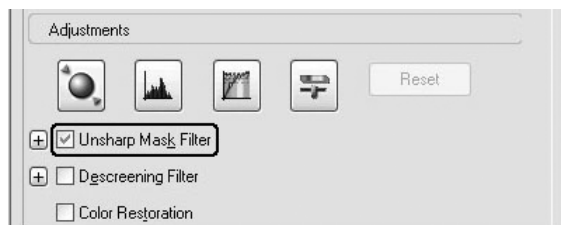

Резкость не улучшалась	Резкость улучшена
	

2. Выберите уровень настройки.

Подстройка оттенков сканированного изображения

Сканированное изображение можно "оживить", отрегулировав яркость цвета, контраст или цветовой баланс. Сделайте следующее.

Примечание:

Эта функция доступна только при сканировании цветных изображений.

1. Щелкните кнопку Image Adjustment (Настройка изображения).



2. Настройте нужные параметры с помощью ползунков.

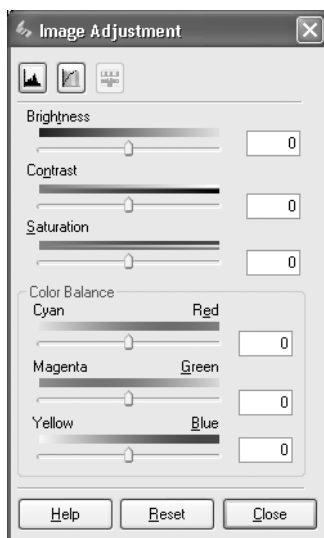

Изображение не корректировалось	Изображение скорректировано
	

3. Закройте окно коррекции изображения, щелкнув кнопку Close (Заккрыть).

Восстановление выцветших изображений

Color Restoration (Восстановление цвета) — функция программы сканирования, которая восстанавливает поблекшие цвета на пленках и фотографиях. Установите флажок Color Restoration (Восстановление цвета), чтобы восстановить цвета при работе в простом или профессиональном режиме.

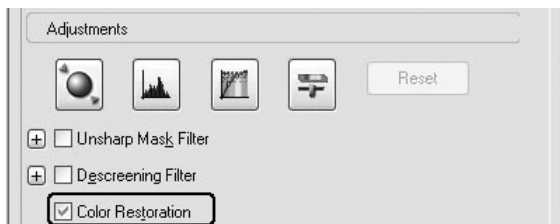

Примечание:

- При сканировании пленок не выбирайте тип документа B&W Negative Film (Черно-белый негатив).
- Не выбирайте тип изображения 16-bit Grayscale (Серое 16 бит) или 8-bit Grayscale (Серое 8 бит).
- Не выбирайте тип автоэкспозиции Document (Документ).
- В зависимости от состояния пленок или фотографий, возможно, не удастся восстановить цвета в нужной степени.

Одновременное сканирование нескольких изображений

Можно за один раз сканировать несколько фотографий и документов, помещенных на планшет, как отдельные изображения.

Примечание:

В некоторых приложениях нельзя сканировать несколько изображений одновременно.

Для сканирования нескольких документов в профессиональном режиме сделайте следующее.

1. Положите документы на планшет. Подробности см. в разделе “Размещение оригиналов” на стр. 161.

Примечание:

*Если во время сканирования нескольких фотографий вы хотели бы предварительно просмотреть изображения методом *Thumbnail* (Миниатюра), расположите фотографии на расстоянии не менее 20 мм друг от друга.*

2. Запустите EPSON Scan и выберите Professional Mode (Профессиональный режим). Подробности о выборе режима сканирования см. в разделе “Изменение режима сканирования” на стр. 179.

Появится следующее окно.

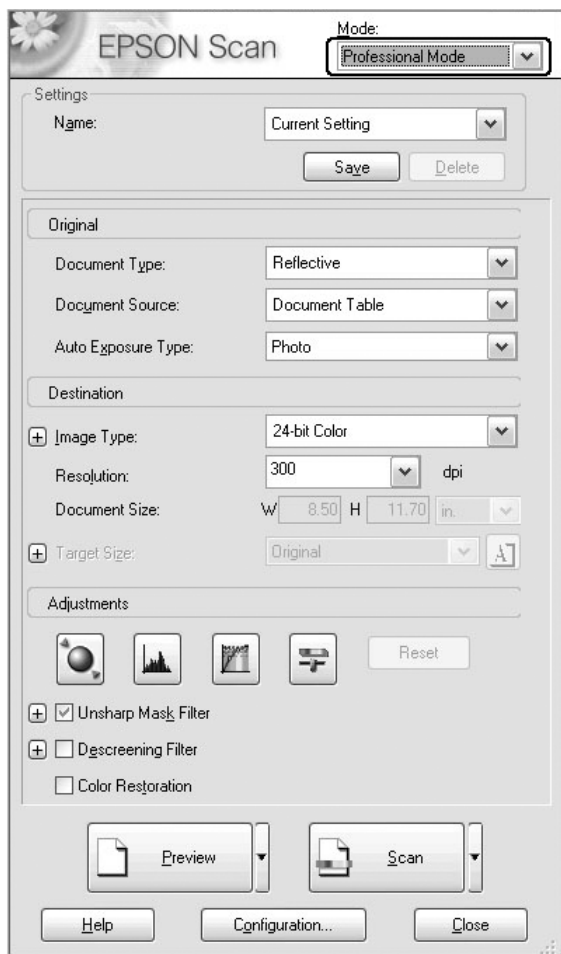

3. Выберите значение параметров Original (Оригинал) и Destination (Назначение), соответствующие вашим изображениям.
4. Щелкните кнопку Preview (Просмотр), чтобы предварительно просмотреть изображения.

Примечание:

Можно выбрать метод предварительного просмотра: *Thumbnail* (Миниатюра) или *Normal* (Нормальный). Щелкните маленькую стрелку справа от кнопки *Preview* (Просмотр) и выберите *Thumbnail* (Миниатюра) или *Normal* (Нормальный).

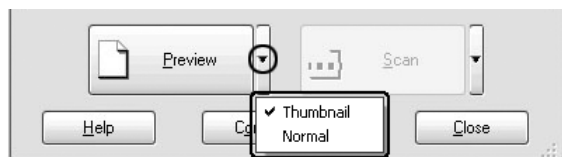

5. В окне предварительного просмотра Thumbnail (Миниатюра): EPSON Scan автоматически распознает несколько фотографий и выводит их в виде миниатюр. Установите флажки рядом с номерами фотографий, которые нужно сканировать.

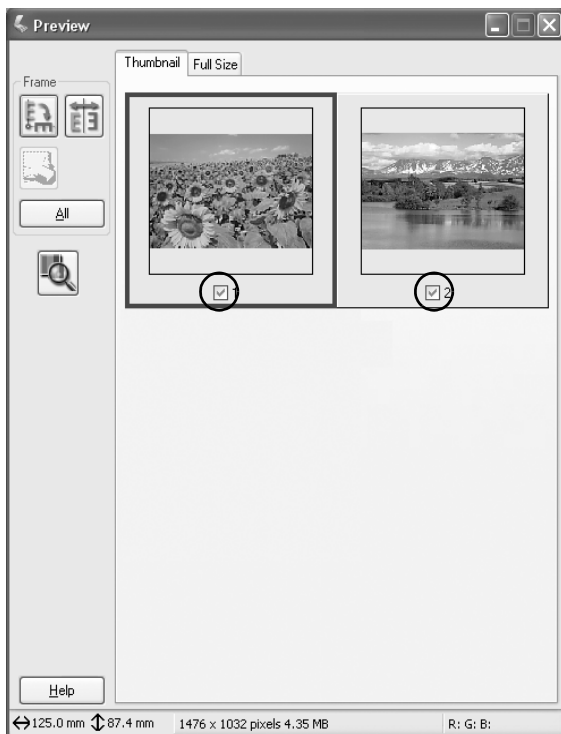

Примечание:

- Программа EPSON Scan способна автоматически определить расположение оригиналов или вывести их миниатюры не для всех типов оригиналов. Если это произойдет, просмотрите изображения в обычном режиме.
- Для каждой миниатюры можно задать только одну область. Подробнее об этом — в интерактивной справке.

В окне предварительного просмотра Normal (Нормальный):
Задайте несколько областей сканирования на изображении в окне предварительного просмотра. Можно задать до 50 областей. Подробнее об этом — в разделе “Использование областей выделения” на стр. 209.

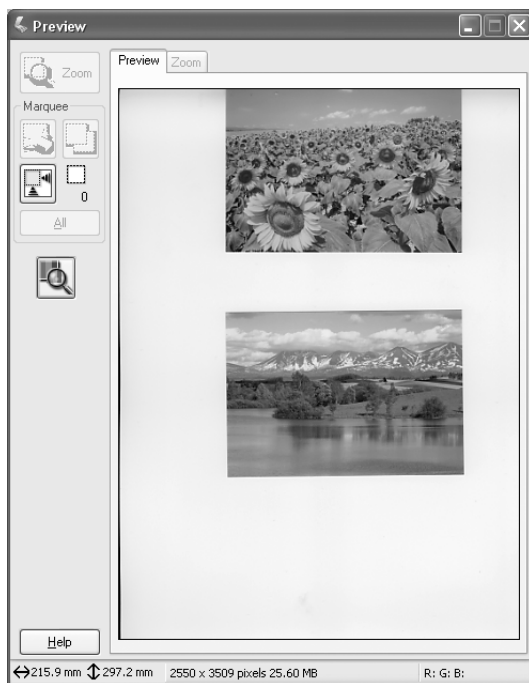

Примечание:

Если выходной размер изображения известен заранее, выберите соответствующее значение из списка Target Size (Размер назначения). Область выделения, пропорциональная Target Size (Размер назначения), появится в окне предварительного просмотра. Эту область можно переместить на участок изображения, который требуется сканировать. Подробнее об этом — в интерактивной справке.

- При необходимости настройте параметры коррекции изображения. (Возможно, придется прокрутить содержимое экрана вниз.)

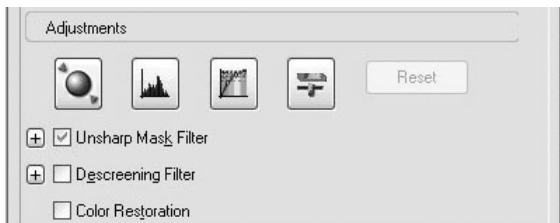

Примечание:

Некоторые параметры можно применить ко всем изображениям, щелкнув кнопку **All (Все)** в окне предварительного просмотра. (В обычном режиме предварительного просмотра необходимо выделить области.)
Подробнее см. в разделе “Использование областей выделения” на стр. 209.

- Щелкните **Scan (Сканировать)**. EPSON Scan начнет сканирование.

Примечание:

Когда откроется окно *File Save Settings (Параметры сохранения файла)*, настройте нужные параметры и щелкните **OK**.
Подробнее см. в интерактивной справке.

Сканированные изображения будут переданы в соответствующее приложение или сохранены в указанной папке.

Окно предварительного просмотра EPSON Scan

Предварительный просмотр изображений

Перед сканированием можно использовать окно предварительного просмотра (Preview), чтобы просмотреть результаты настройки большинства параметров EPSON Scan, а также для выполнения дополнительных регулировок.

Щелкните кнопку Preview (Просмотр), чтобы начать предварительное сканирование и просмотреть изображение. В зависимости от выбранного режима сканирования и типа документа, справа от кнопки Preview (Просмотр) появляется маленькая стрелка, позволяющая выбирать способ просмотра. Щелкните стрелку и выберите Thumbnail (Миниатюра) или Normal (Нормальный), чтобы задать способ предварительного просмотра.

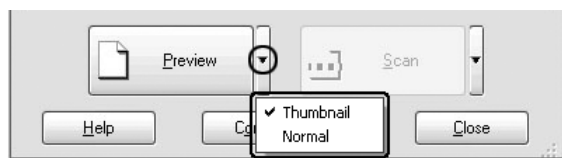



Примечание:

Если стрелка справа от кнопки Preview (Просмотр) отсутствует, EPSON Scan при предварительном просмотре автоматически выбирает обычный способ.

Обычный предварительный просмотр

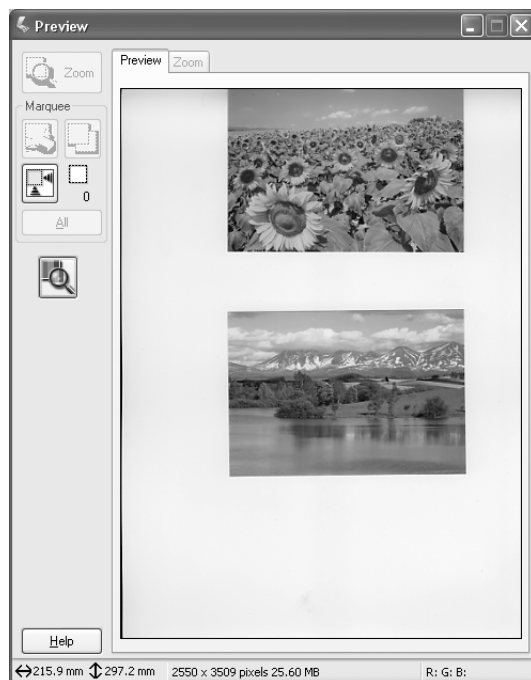
Способ просмотра Normal (Нормальный) позволяет видеть все изображение и результаты изменения его параметров, а также выполнять дополнительную коррекцию изображения. Также можно отметить для сканирования отдельные части изображения. Подробнее о выборе областей — в разделе “Использование областей выделения” на стр. 209.



Щелкните кнопку  Zoom Preview (Масштаб), чтобы увеличить выбранную область изображения. Выделите часть изображения, размер которой следует масштабировать, и щелкните эту кнопку. На вкладке Zoom (Масштаб) отображается увеличенный фрагмент, по которому удобно настраивать параметры.

Примечание:

Если выходной размер изображения известен заранее, выберите соответствующее значение из списка Target Size (Размер назначения). Область выделения, пропорциональная Target Size (Размер назначения), появится в окне предварительного просмотра. Эту область можно переместить на участок изображения, который требуется сканировать. Подробнее об этом — в интерактивной справке.

Предварительный просмотр в виде миниатюр

Способ просмотра Thumbnail Preview (Миниатюра) позволяет видеть несколько миниатюрных изображений. EPSON Scan автоматически находит целевые изображения и применяет к каждому из них функцию Auto Exposure (Автоэкспозиция). Вы можете редактировать каждую миниатюру и выполнять дополнительную коррекцию изображений. Также можно отметить для сканирования отдельные части изображения. Подробнее о выборе областей — в разделе “Использование областей выделения” на стр. 209.

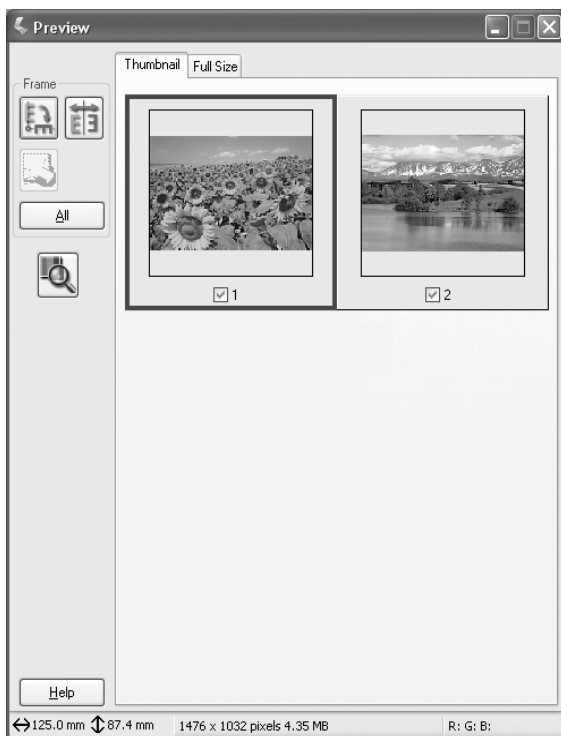

Чтобы сканировать изображение, представленное миниатюрой, установите под нужным изображением флажок и щелкните кнопку Scan (Сканировать).

Чтобы изменить представленное миниатюрой изображение, щелкните ее и затем настройте соответствующие параметры. Вокруг выбранного изображения появится голубая рамка.

Чтобы применить одинаковые настройки ко всем миниатюрам, щелкните All (Все).

Чтобы увеличить миниатюру, выберите ее и перейдите на вкладку Full Size (Полный размер). Увеличенное изображение выбранной миниатюры, которое позволяет более точно отслеживать результаты настройки параметров, отображается на вкладке Full Size (Полный размер).

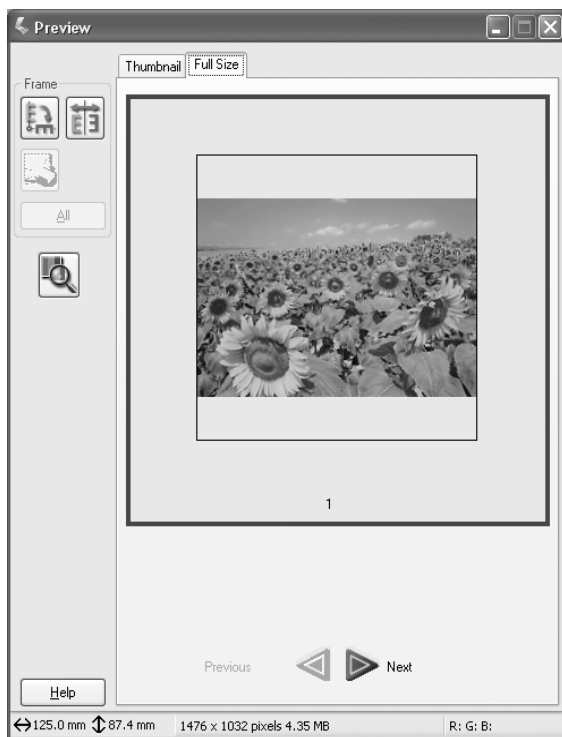

Примечание:

- ❑ После двойного щелчка миниатюры ее увеличенное изображение выводится на вкладке Full Size (Полный размер).
- ❑ Если в окне предварительного просмотра щелкнуть All (Все), вкладка Full Size (Полный размер) станет недоступна.

Использование областей выделения

Область выделения — это рамка, которой можно обвести часть изображения в окне предварительного просмотра, чтобы отметить ее для сканирования.

Просмотр в обычном режиме:

Можно создать до 50 областей выделения и использовать их для увеличения изображения кнопкой  Zoom Preview (Масштаб).

Просмотр в режиме миниатюры:

Для каждой миниатюры можно задать только одну область.

Для создания рамки выделения переместите курсор мыши на изображение в окне предварительного просмотра. Указатель примет вид перекрестья. Удерживая кнопку мыши, проведите указатель мыши по изображению и отпустите кнопку мыши в том месте, где следует ограничить область.

Рамка вокруг области представляет собой движущуюся пунктирную линию, означающую, что данная область активна и ее размер можно изменить.

Точка первого щелчка мыши фиксируется, но остальные части рамки можно сдвигать.



Когда указатель мыши попадает внутрь области (в рамку выделенной части изображения), он принимает вид руки. Можно щелкнуть мышью и перетащить область в любое место окна предварительного просмотра. Если удерживать клавишу Shift, то область можно будет перемещать только строго по горизонтали или по вертикали.



Когда указатель мыши попадает на край области, он принимает вид стрелки, позволяя изменять размеры области. Если удерживать клавишу Shift, то область изменяется в размерах с сохранением пропорций.

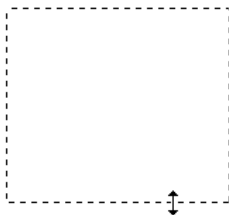

Для удаления области щелкните ее, а затем щелкните кнопку  Delete marquee (Удалить область).

Удаление программного обеспечения сканера

Для удаления EPSON Scan следуйте указаниям соответствующего раздела.

Для пользователей Windows

Примечание:

- ❑ Для удаления приложений в Windows 2000 необходимо зарегистрироваться под именем пользователя с привилегиями администратора [пользователь должен принадлежать группе Administrators (Администраторы)].
 - ❑ Для удаления приложений в Windows XP необходимо войти в систему под учетной записью Computer Administrator (Администратор компьютера). Нельзя удалять приложения, если вы зарегистрировались под именем пользователя с ограниченными правами.
 - ❑ Удалить EPSON Scan можно также из диалогового окна программы установки EPSON Installation Program. Чтобы открыть это окно, вставьте компакт-диск с ПО сканера в дисковод для компакт-дисков.
 - ❑ Снимки экрана для этого раздела сделаны в Windows XP. Они могут отличаться от экранов в вашей системе.
1. Выключите устройство и отсоедините его от компьютера.

2. На панели управления дважды щелкните значок Add or Remove Programs (Добавить или удалить программы) (в Windows XP) или Add/Remove Programs (Добавить/Удалить программы) (в Windows Me, 98 и 2000).



3. В списке выберите EPSON Scan и щелкните Change/Remove (Изменить/Удалить) (в Windows XP и 2000) или Add/Remove (Добавить/Удалить) (в Windows Me и 98).

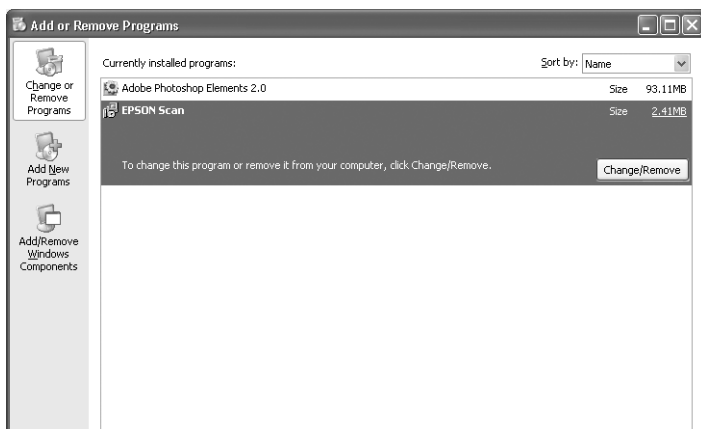

4. Когда появится запрос на подтверждение, щелкните Yes (Да).
5. Выполняйте инструкции, отображаемые на экране.

- Щелкните Finish (Готово), чтобы завершить удаление. В некоторых случаях может появиться запрос на перезагрузку компьютера; тогда выберите Yes, I want to restart my computer now (Да, я хочу перезагрузить компьютер сейчас) и щелкните Finish (Готово).

Для пользователей Mac OS X

Примечание:

Для удаления приложений необходимо войти в систему под учетной записью Computer Administrator (Администратор компьютера).

Нельзя удалять приложения, если вы зарегистрировались под именем пользователя с ограниченными правами.

- Вставьте компакт-диск с программным обеспечением в привод CD-ROM.
- Дважды щелкните значок компакт-диска EPSON на рабочем столе.
- Дважды щелкните папку EPSON Scan.
- Дважды щелкните папку Mac OS X , затем значок EPSON Scan Installer.

Если откроется окно Authorization, щелкните значок ключа, введите имя и пароль администратора, щелкните ОК, а затем — Continue.

- После первого экрана щелкните Assent (Согласен). Откроется диалоговое окно программы установки.

6. В раскрывающемся меню в левом верхнем углу выберите Uninstall (Удалить) и щелкните Uninstall (Удалить).

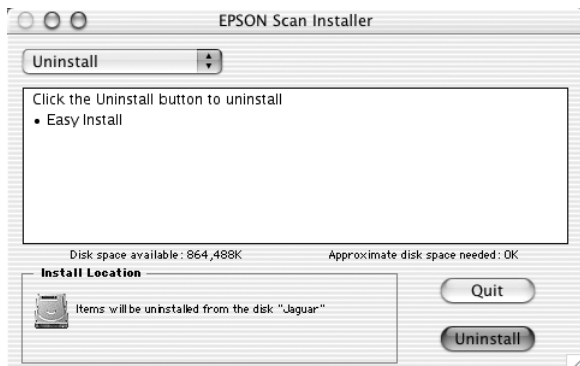



Кнопка Start (Старт) на панели управления

Сканирование с записью на компьютер

Используя это устройство, можно отсканировать изображение с использованием кнопок на панели управления и записать его на компьютер в локальной сети. Чтобы начать сканирование оригинала с панели управления, необходимо удостовериться, что на компьютер установлено следующее ПО.

Для локального компьютера:

чтобы использовать компьютер, к которому устройство подключено напрямую, необходимо установить на него EPSON Scan и EPSON Creativity Suite. При подключении устройства напрямую к компьютеру приложение запускается автоматически, если вы нажмете на кнопку  Scan (Сканировать) на панели управления устройства, затем выберите Local PC (Локальный компьютер) и нажмете на кнопку  Right (Вправо). В зависимости от настроек пользователя запустится определенное приложение. По умолчанию запускается EPSON File Manager.

Для сетевого компьютера (только для Windows):

чтобы использовать компьютер, к которому устройство подключено по сети, необходимо установить на него PageManager for EPSON, EPSON Scan и EPSON Creativity Suite. При сканировании изображения на компьютер в сети можно выбрать режим сканирования Standard (Обычный, автоматический) или Manual (Ручной). В обычном режиме документ автоматически сканируется с наиболее подходящими настройками. Чтобы указать другой размер сканированного изображения, выберите ручной режим.

В следующем списке перечислены доступные параметры для каждого режима сканирования. Подробнее обо всех параметрах — в разделе “Настройка параметров копирования” на стр. 250.

Режим сканирования	Доступные параметры	Элементы
Режим Standard (Обычный)	Формат файла	PDF, TIFF, JPG
Режим Manual (Ручной)	Формат файла	PDF, TIFF, JPG
	Размер бумаги	A4, B5, Letter, Legal

Примечание:

- EPSON Scan и EPSON Creativity Suite добавляются на компьютер в процессе обычной установки с компакт-диска с ПО устройства. Чтобы отсканировать оригинал и записать результат на сетевой компьютер, установите PageManager for EPSON с другого компакт-диска. После установки PageManager for EPSON запустите эту программу и введите номер лицензии. Затем перезагрузите компьютер.

- При сканировании оригинала с планшета устройство автоматически распознает тип документа. Если документ распознается как текстовый, то он сканируется в черно-белом режиме, даже если на странице присутствуют другие цвета. Чтобы правильно отсканировать цветной документ, выберите Network PC (Сетевой компьютер) и сканируйте вручную, или же задайте подробные настройки изображения в обычном или профессиональном режиме EPSON Scan. Подробнее об этом — в разделе “Цвета отличаются от оригинала” на стр. 452

Перед использованием этой функции убедитесь, что на вашем компьютере установлены программы EPSON Scan и EPSON Creativity Suite.

Сделайте следующее.

1. Подключите устройство к компьютеру при помощи кабеля USB или сетевого кабеля (в зависимости от рабочей среды) и включите компьютер.
2. Убедитесь, что устройство включено, и положите оригинал на планшет или в автоподатчик документов (только модель с факсом). Подробности см. в разделе “Размещение оригиналов” на стр. 161.



Предостережение:

Чтобы правильно отсканировать оригинал, передвиньте транспортировочный замок слева от планшета в положение  "открыто". Подробности см. в разделе “Элементы сканера” на стр. 25.

3. Нажмите на кнопку  Scan (Сканировать) на панели управления.

Индикатор Scan (Сканирование) загорится, а на ЖК-дисплее появится меню Scan (Сканирование).

4. Кнопками ▲ Up (Вверх) или ▼ Down (Вниз) выберите Local PC (Локальный компьютер) или Network PC (Сетевой компьютер) и нажмите на кнопку ► Right (Вправо).

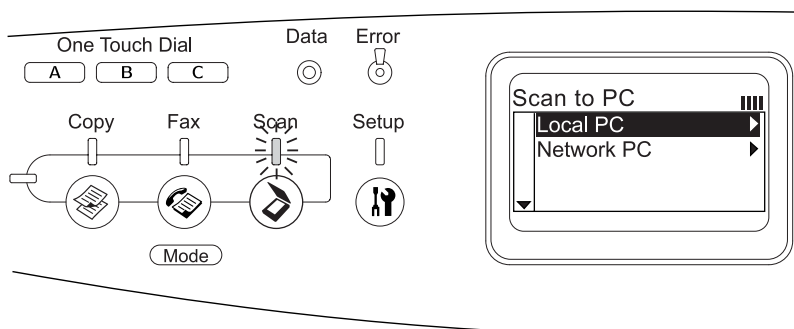

Если вы выбрали локальный компьютер:

если с локальным компьютером установлено правильное соединение, то появится сообщение, что устройство готово, и начнется сканирование.

Если вы выбрали сетевой компьютер:

на ЖК-дисплее появятся имена сетевых компьютеров. Перейдите к шагу 5.

5. Кнопками ▲ Up (Вверх) или ▼ Down (Вниз) выберите сетевой компьютер и нажмите на кнопку ► Right (Вправо).

Можно выбрать один из следующих способов сканирования. Чтобы сканировать в обычном режиме, перейдите к шагу 6. Чтобы сканировать в ручном режиме, перейдите к шагу 7.

6. Если вы выбрали обычный режим (Standard), кнопками ◀ Left (Влево) или ► Right (Вправо) выберите формат файла: PDF, TIFF или JPEG. Перейдите к шагу 10.
7. Если вы выбрали ручное сканирование (Manual), нажмите на кнопку Advanced/Menu (Расширенные/Меню).

8. Нажмите на кнопку ▼ Down (Вниз), чтобы выбрать Manual Scan (Ручное сканирование), затем нажмите на кнопку ► Right (Вправо).
9. Выберите желаемый формат файла и размер бумаги.
10. Нажмите на кнопку ⬠ B&W Start (Старт, черно-белое) или ⬠ Color Start (Старт, цветное) на панели управления.

Начнется сканирование.
11. Чтобы закрыть экран с настройками сканирования, несколько раз нажмите на кнопку ◀ Left (Влево) или нажмите на кнопку другого режима.

После завершения сканирования снимите оригинал с планшета или достаньте из автоподатчика.

Назначение другого приложения в Windows

Этот раздел посвящен выбору приложения, которое будет открываться по нажатию кнопки ⬠ B&W Start (Старт, черно-белое) или ⬠ Color Start (Старт, цветное) на панели управления устройства. Можно указать одно приложение, которое будет автоматически открываться при нажатии кнопки ⬠ B&W Start (Старт, черно-белое) или ⬠ Color Start (Старт, цветное), или же можно открывать окно, позволяющее выбирать список приложений. Для установки этих настроек, сделайте следующее.

Примечание:

Перед использованием этой функции убедитесь, что на вашем компьютере установлены программы EPSON Scan и EPSON Creativity Suite.

Примечание для пользователей Mac OS X:

Невозможно назначить никакое приложение кнопкам ⬠ B&W Start (Старт, черно-белое) и ⬠ Color Start (Старт, цветное) этого устройства. Эта функция доступна только в Windows.

Для пользователей Windows XP

1. Щелкните кнопку Start (Пуск), затем выберите Control Panel (Панель управления).
2. На панели управления щелкните значок Scanners and Cameras (Сканеры и камеры).



3. Правой кнопкой мыши щелкните значок устройства и выберите Properties (Свойства).

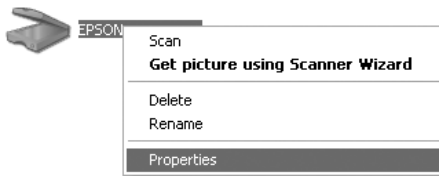

4. Перейдите на вкладку Events (События).

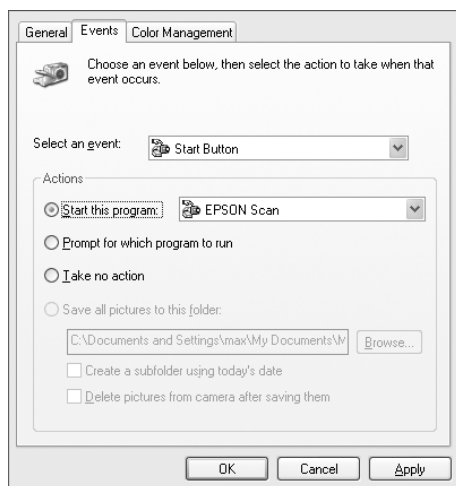

5. В списке Select an event (Выбор события) выберите кнопку Start (Старт). Установите флажок Start this program (Запустить эту программу) и выберите приложение из списка.

Примечание:

❑ Если помечен пункт Prompt for which program to run (Запрос на запуск программы), после нажатия на кнопку откроется диалоговое окно, в котором из списка потребуется выбрать приложение для запуска.

❑ Некоторые приложения не поддерживают связь со сканерами и цифровыми камерами. Можно назначить кнопкам только те приложения, которые присутствуют в списке.

6. Чтобы сохранить параметры, щелкните Apply (Применить) и затем OK.

Примечание:

Необходимо щелкнуть кнопку Apply (Применить) после любого изменения параметров.

Чтобы отключить события, генерируемые сканером, в диалоговом окне Properties (Свойства) выберите Take no action (Ничего не предпринимать).

Для пользователей Windows Me, 98 и 2000

Примечание для пользователей Windows 98 и 2000:

Снимки экрана для этого раздела сделаны в Windows Me, поэтому вид вашего экрана может отличаться. Инструкции остаются прежними.

1. Щелкните Start (Пуск), затем Settings (Настройки), затем Control Panel (Панель управления).
2. Дважды щелкните значок Scanners and Cameras (Сканеры и камеры).



Scanners and
Cameras

3. **Для пользователей Windows Me:**
Правой кнопкой мыши щелкните значок устройства и выберите Properties (Свойства).



Для пользователей Windows 98 и 2000:
Выберите устройство в списке установленных сканеров и камер. Щелкните Properties (Свойства).

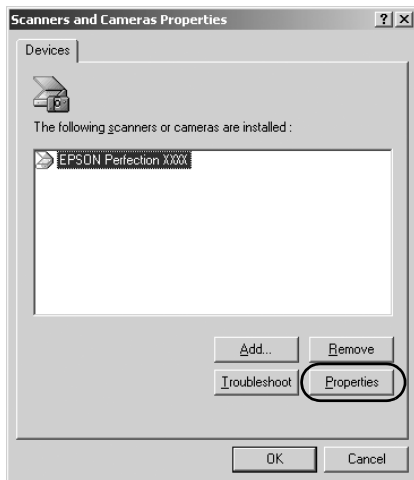

4. Перейдите на вкладку Events (События).

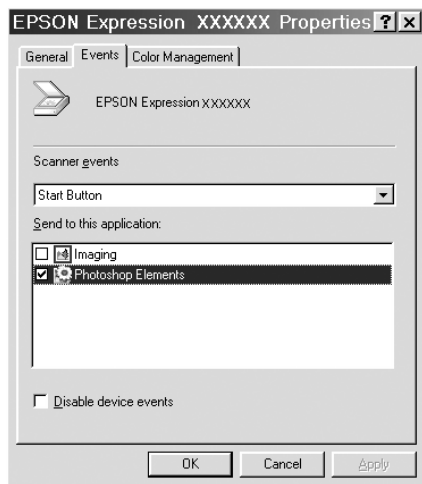

5. В списке Scanner events (События, генерируемые сканером) выберите нужное приложение, а затем установите флажок этого приложения в списке Send to this application (Отправить этому приложению). Снимите остальные флажки.

Примечание:

- Если выбрано несколько приложений, после нажатия на кнопку откроется диалоговое окно, где из списка программ нужно будет выбрать одну.
- Некоторые приложения не поддерживают связь со сканерами и цифровыми камерами. Можно назначить кнопкам только те приложения, которые присутствуют в списке Send to this application (Отправить этому приложению).

6. Чтобы сохранить параметры, щелкните Apply (Применить) и затем ОК.

Примечание:

Необходимо щелкнуть кнопку Apply (Применить) после любого изменения параметров кнопок.

Примечание для пользователей Windows 2000:

Не забудьте перезагрузить компьютер.

Чтобы отключить события, генерируемые сканером, установите флажок Disable device events (Отменить события, генерируемые устройством) в диалоговом окне Properties (Свойства) устройства.

Отмена сканирования

Нажав на кнопку  Cancel (Отмена) на панели управления, можно отменить задание сканирования в режиме сканирования или остановить обработку данных TWAIN.

Если щелкнуть кнопку **Cancel** (Отмена) на индикаторе хода выполнения во время сканирования документа в профессиональном режиме, предварительное или финальное сканирование прекращается, и устройство возвращается в профессиональный режим.

Сканирование по сети

Запуск настройки EPSON Scan

Убедитесь, что устройство Epson и плата Network Image Express Card включены и работают правильно. Для изменения настройки EPSON Scan и включения режима сканирования по сети сделайте следующее.

Примечание:

- ❑ В *Windows XP* и *Windows 2000* для установки этого ПО вы должны обладать административными привилегиями.
- ❑ В *Windows 2000*, *XP*, *Mac OS X* необходимо войти в систему с учетной записью, обладающей правами администратора. Изменения, которые вносит администратор, распространяются на всех пользователей.

Примечание для пользователей Mac OS X 10.3:

Не используйте функцию быстрого переключения между пользователями (*Fast User Switching*) при работе с данным устройством.

1. Получите IP-адрес или имя компьютера для платы Network Image Express Card у администратора сети.
2. Запустите программу EPSON Scan Settings.

Для пользователей Windows:

Щелкните Start (Пуск), затем All Programs (Все программы) (в Windows XP) или Programs (Программы) (в Windows Me, 98 и 2000), EPSON Scan и щелкните EPSON Scan Settings.



Для пользователей Mac OS X:

Щелкните значок EPSON Scan Settings в папке Utility.



EPSON Scan Settings

3. Выберите ваше устройство из раскрывающегося списка Select Scanner.

- Измените значение параметра Connection (Соединение) на Network (Сеть). Введите IP-адрес или имя платы Network Image Express Card в поле Network Scanner Address.

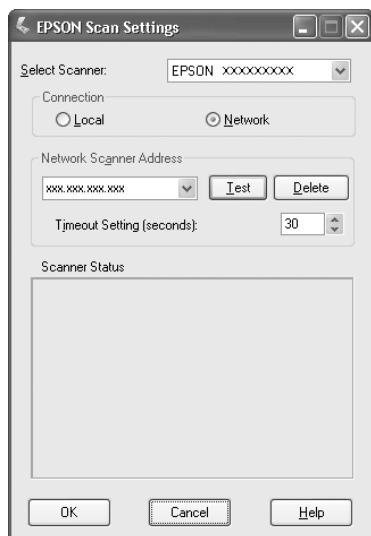

- Щелкните Test, чтобы проверить соединение. Если все работает правильно, то в разделе Scanner Status (Состояние сканера) данного окна появится подтверждающее сообщение.

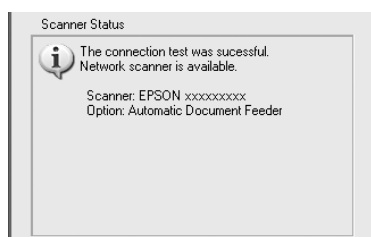

- Щелкните OK для сохранения изменений и закройте это диалоговое окно.



Сканирование изображения



Для сканирования по сети необходимо, чтобы все устройства (данное устройство, дополнительная плата EPSON Network Image Express Card и компьютер-клиент) были включены. Убедитесь также, что запущена программа EPSON Scan.

Начать сканирование документа можно несколькими способами.



- ❑ Щелкните кнопку Scan (Сканировать) в главном окне EPSON Scan на компьютере-клиенте.

Запустите EPSON Scan на компьютере-клиенте. Выполните настройку и щелкните кнопку Scan (Сканировать), чтобы начать сканирование.

- ❑ Нажмите на кнопку  B&W Start (Старт, черно-белое) или  Color Start (Старт, цветное) на устройстве.

Запустите ПО EPSON Scan на компьютере-клиенте и нажмите на кнопку  B&W Start (Старт, черно-белое) или  Color Start (Старт, цветное) на устройстве.

Примечание:

В сетевой среде кнопки  B&W Start (Старт, черно-белое) и  Color Start (Старт, цветное) устройства выполняют ту же функцию, что и кнопка Scan (Сканировать) в главном окне EPSON Scan.

Настройка компьютеров-клиентов

Для работы по сети в компьютеры-клиенты должны быть установлены сетевые платы (Network Interface Card) и соответствующие драйверы. Установите сетевые платы и их драйверы на компьютеры-клиенты. Процедура установки описана в документации к этим платам.

Установка протокола TCP/IP

Чтобы установить протокол TCP/IP на компьютерах-клиентах в сети сделайте следующее.

В Windows XP и 2000

Примечание для пользователей Windows XP:

Снимки экрана для этого раздела сделаны в Windows 2000, поэтому вид вашего экрана может отличаться. Инструкции одинаковы, если не оговорено обратное.

1. Для пользователей Windows XP:

Щелкните кнопку Start (Пуск), правой кнопкой мыши щелкните My Network Places (Мое сетевое окружение) и выберите Properties (Свойства).

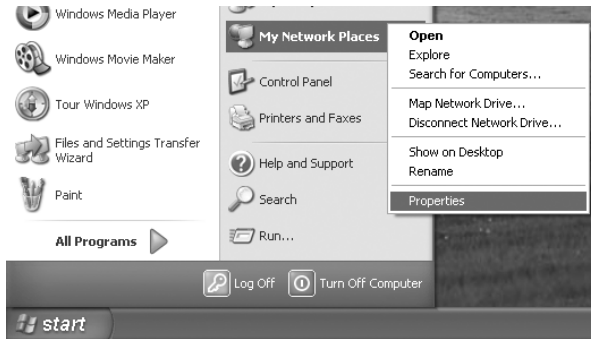

Для пользователей Windows 2000:

Правой кнопкой мыши щелкните значок My Network Places (Мое сетевое окружение) и выберите Properties (Свойства).



2. Дважды щелкните Local Area Connection.

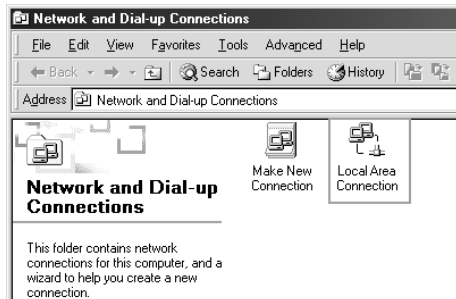

3. Щелкните Properties (Свойства).

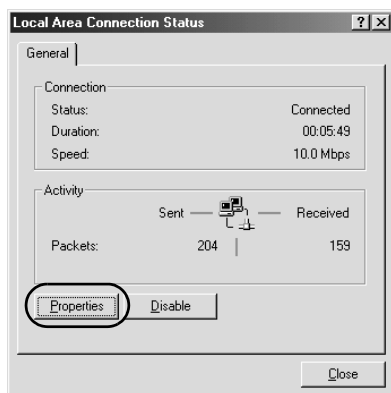

4. Убедитесь, что Internet Protocol (TCP/IP) присутствует в списке Local Area Connection Properties.

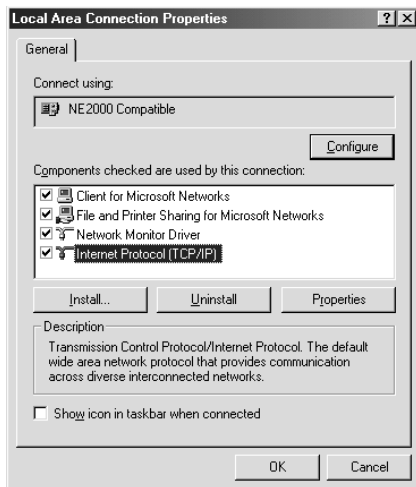

Если протокол Internet Protocol (TCP/IP) есть в этом списке, перейдите к разделу “Сканирование по сети” на стр. 224, иначе перейдите к шагу 5.

- Щелкните Install (УСТАНОВИТЬ). Появится окно Select Network Component Type (Выбор типа сетевого компонента).
- Выберите из списка Protocol (Протокол) и щелкните Add (Добавить).

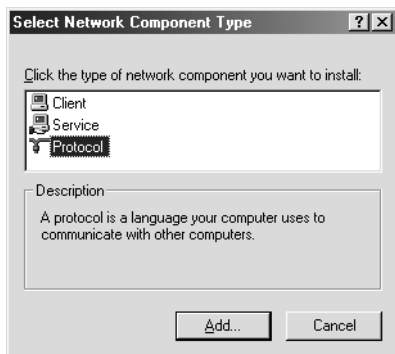

- Выберите в списке Network Protocol (Сетевой протокол) пункт Internet Protocol (TCP/IP) и щелкните ОК.

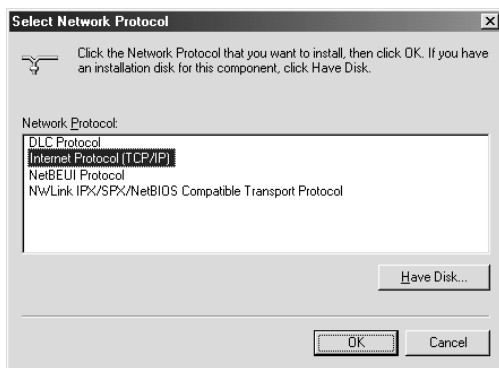

- Убедитесь, что протокол Internet Protocol (TCP/IP) установлен, и щелкните Close (Заккрыть). Затем перейдите к разделу “Сканирование по сети” на стр. 224.

В Windows Me и 98

1. Щелкните Start (Пуск), затем Settings (Настройки), затем Control Panel (Панель управления).

Откроется окно панели управления.

2. Дважды щелкните значок Network (Сеть) на панели управления.



Появится диалоговое окно Network (Сеть).

3. Перейдите на вкладку Configuration (Настройка).

4. Убедитесь, что протокол TCP/IP присутствует в списке Following installed network components (Установленные сетевые компоненты).

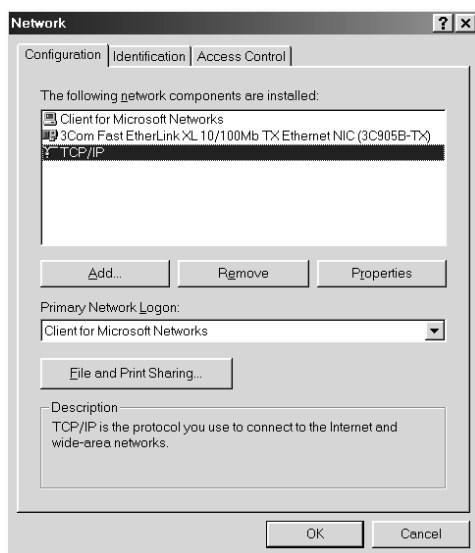

5. Щелкните Add (Добавить).

Откроется окно Select Network Component Type (Выбор типа сетевого компонента).

6. В списке выберите Protocol (Протокол) и щелкните Add (Добавить).

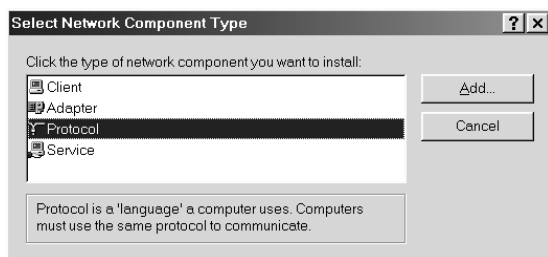

7. В списке Manufacturers (Производители) выберите Microsoft и в списке Network Protocols (Сетевые протоколы) выберите TCP/IP, затем щелкните ОК.

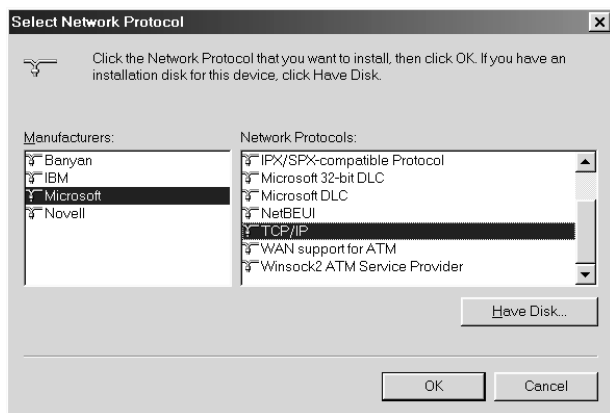

8. Выполняйте инструкции на экране. Затем перейдите к разделу “Сканирование по сети” на стр. 224.

Использование прикладных программ

Информация о ПО

EPSON Web-To-Page (только для Windows)

Упрощает печать Web-страниц, подгоняя их под размер бумаги и предоставляя возможность предварительного просмотра результата.

Примечание относительно сетевых подключений:

Программа EPSON Web-To-Page доступна только для следующих видов подключения:

- подключение LPR;
- EpsonNet Print;
- совместное использование ресурсов под управлением Windows.

Примечание:

Если устройство напрямую подключено к компьютеру Windows 98 или Me как обций принтер, печать с клиентов Windows 2000 и XP невозможна.

Примечание относительно остальных видов подключений:

Программа EPSON Web-To-Page доступна для Windows 98, Me, 2000 и XP. Необходимо установить обозреватель Internet Explorer версии 5.5 или более поздней.

PageManager for EPSON

При совместном использовании с EventManager и EPSON Scan программа PageManager позволяет сканировать и сохранять изображения одним нажатием на кнопку **Start** (Старт, черно-белое) или **Color Start** (Старт, цветное) устройства в режиме Scan (Сканирование). По умолчанию, по нажатию кнопки **Start** (Старт, черно-белое) или **Color Start** (Старт, цветное) запускается программа File Manager. Чтобы запускать PageManager вместо File Manager, запустите PageManager, щелкните на панели инструментов кнопку **Start Button Setting** (Настройка кнопки Start (Старт)) и выполните необходимую настройку в открывшемся диалоговом окне. В этом диалоговом окне можно также переключиться между программами сканирования PageManager и File Manager.



После установки PageManager for EPSON запустите эту программу и введите номер лицензии.

Когда запускается программа PageManager, на экране компьютера появляется панель Presto! Значки на этой панели представляют целевые приложения или периферийные устройства, к которым может обращаться ваше устройство сканирования. Щелкнув соответствующие значки, можно отправить отсканированные данные непосредственно этим приложениям или устройствам.



Presto! BizCard 5 SE

Presto! BizCard 5 SE позволяет сканировать несколько визитных карточек, а затем преобразовывать их в записи контактов в памяти компьютера. Если ПО BizCard 5 SE установлено на компьютере, значок BizCard 5 SE выводится на панель инструментов Application (Приложение) программы PageManager.

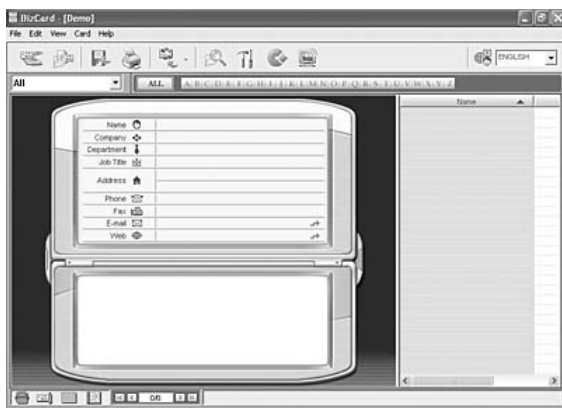

Creativity Suite

Пакет EPSON Creativity Suite позволяет сканировать, сохранять, редактировать и печатать изображения. С помощью основной программы, EPSON File Manager, можно сканировать и сохранять изображения и отображать их в удобном для работы окне. Затем их можно напечатать, выложить на бесплатный Web-сайт EPSON, перенести в документ, прикрепить к электронному сообщению или открыть в программе редактирования изображений.

Следующие приложения автоматически устанавливаются на компьютер вместе с пакетом Creativity Suite.

- Attach to Email
- Image Clip Palette
- Event Manager
- Scan Assistant
- File Manager

File Manager

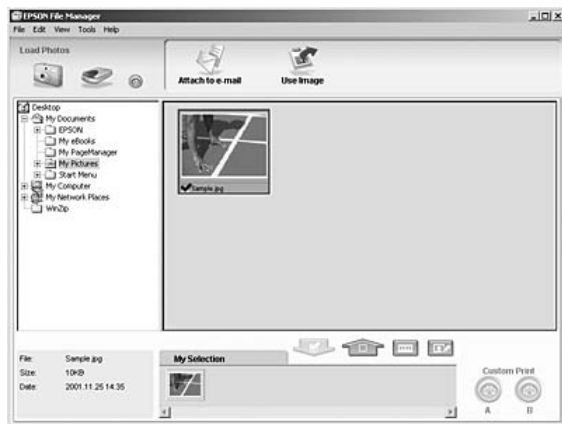

EPSON File Manager можно использовать, чтобы:

- загружать изображения с цифровой камеры или карты памяти и сразу открывать в необходимом приложении;
- просматривать поддерживаемые изображения в виде миниатюр;
- просматривать различные приложения, которые можно использовать в качестве значков проектов в области запуска;
- назначить приложение кнопке \diamond B&W Start (Старт, черно-белое) или \diamond Color Start (Старт, цветное) устройства;
- находить изображения на жестком диске;
- просматривать изображения в режиме слайд-шоу;
- ретушировать изображения.

Event Manager

Event Manager автоматически запускает File Manager или PageManager при нажатии кнопки \diamond B&W Start (Старт, черно-белое) или \diamond Color Start (Старт, цветное) на панели управления в режиме Scan (Сканирование). Можно выбрать, какое приложение будет запущено при нажатии на кнопку \diamond B&W Start (Старт, черно-белое) или \diamond Color Start (Старт, цветное). Подробности см. в разделе “PageManager for EPSON” на стр. 236 или “Назначение другого приложения в Windows” на стр. 218.

Scan Assistant

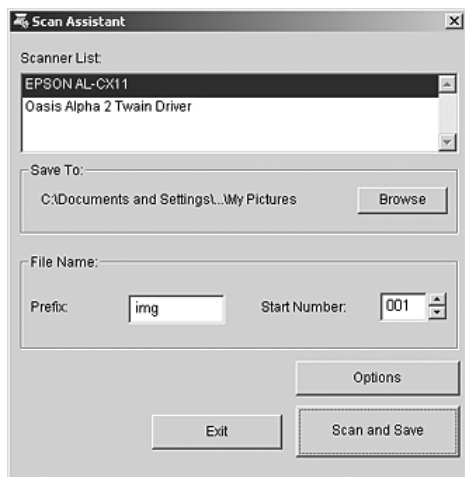

В диалоговом окне Scan Assistant можно выбрать доступный сканер из списка, указать местоположение отсканированных изображений и выполнить другие настройки.

Attach to Email

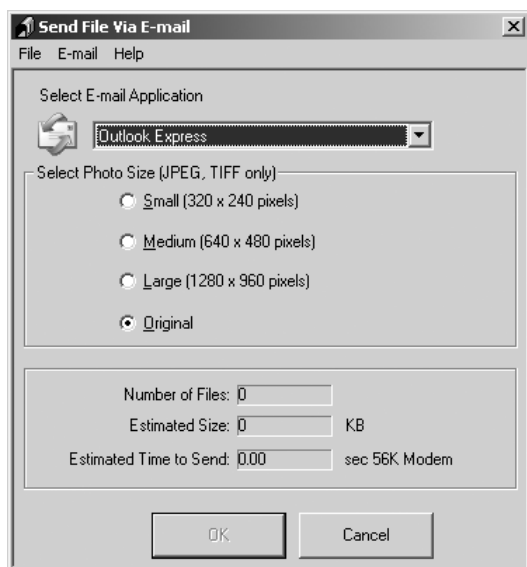

Программа EPSON Attach To Email позволяет отправлять электронные письма с вложенными изображениями. Она поддерживает различные системы электронной почты и позволяет изменять размер изображения перед его прикреплением к письму.

Image Clip Palette

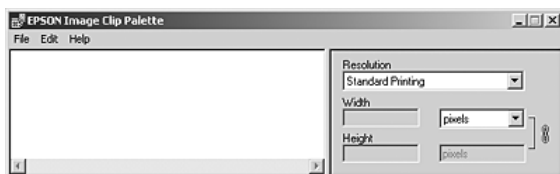

EPSON Image Clip Palette позволяет просматривать изображения в виде миниатюр, настраивать разрешение и размер изображения и затем перетащить его в необходимую программу, не изменяя исходное изображение.

Доступ к ПО

EPSON Web-To-Page

После установки EPSON Web-To-Page в Microsoft Internet Explorer появляется панель инструментов этой программы. Если она отсутствует, в меню View (Вид) выберите Toolbars (Панели инструментов) и щелкните EPSON Web-To-Page.



Примечание:

Во время установки программы EPSON Web-To-Page с компакт-диска выбирайте вариант по выбору пользователя.

PageManager for EPSON

PageManager можно запустить тремя способами.

- Дважды щелкните значок PageManager For EPSON на рабочем столе.
- Перетащите изображения или папку на значок PageManager For EPSON на рабочем столе.

❑ **В Windows:**

Щелкните кнопку Start (Пуск), затем All Programs (Все программы) (Windows XP) или Programs (Программы) (Windows Me, 98 и 2000), выберите PageManager For EPSON и щелкните PageManager For EPSON.

В Mac OS X:

Дважды щелкните папку Applications на жестком диске Macintosh, затем дважды щелкните папку EPSON. Затем дважды щелкните папку PageManager For EPSON и значок PageManager For EPSON.

Примечание:

Чтобы иметь возможность использовать PageManager, выберите Local или Network в настройках EPSON Scan.

Presto! BizCard 5 SE

Программу Presto! BizCard 5 SE можно запустить двумя способами.

- ❑ Дважды щелкните значок PageManager For EPSON на рабочем столе, затем щелкните значок BizCard внизу окна PageManager For EPSON.

❑ **В Windows:**

Щелкните кнопку Start (Пуск), затем All Programs (Все программы) (Windows XP) или Programs (Программы) (Windows Me, 98 и 2000), выберите PageManager For EPSON и щелкните PageManager For EPSON. Затем щелкните значок BizCard внизу окна PageManager For EPSON.

В Mac OS X:

Дважды щелкните папку Applications на жестком диске Macintosh, затем дважды щелкните папку EPSON. Затем дважды щелкните папку PageManager For EPSON и значок PageManager For EPSON. Затем щелкните значок BizCard внизу окна PageManager For EPSON.

EPSON File Manager

EPSON File Manager можно запустить тремя способами.

- ❑ Дважды щелкните значок EPSON File Manager (Диспетчер файлов EPSON) на рабочем столе.
- ❑ Перетащите изображения или папку на значок EPSON File Manager (Диспетчер файлов EPSON) на рабочем столе.
- ❑ **В Windows:**
Щелкните кнопку Start (Пуск), выберите All Programs (Все программы) (Windows XP) или Programs (Программы) (Windows Me, 98 и 2000), затем EPSON Creativity Suite, File Manager и щелкните EPSON File Manager.

В Mac OS X:

Дважды щелкните папку Applications на жестком диске Macintosh, затем дважды щелкните папку EPSON. Затем дважды щелкните папку Creativity Suite, затем папку File Manager и, наконец, значок EPSON File Manager.

Щелкните Next (Далее), когда появится сообщение Instructions (Инструкции). Откроется окно Instructions (Инструкции).

Если установить флажок Do Not Show Next Time (Больше не показывать это окно), сообщение с подтверждением не появится при следующем запуске EPSON File Manager (Диспетчер файлов EPSON).

Scan Assistant

Программу Scan Assistant можно запустить двумя способами.

- ❑ Дважды щелкните значок EPSON File Manager на рабочем столе и выберите в меню Tool в окне EPSON File Manager пункт Load from Scanner (Загрузить со сканера).

❑ **В Windows:**

Щелкните кнопку Start (Пуск), затем All Programs (Все программы) (Windows XP) или Programs (Программы) (Windows Me, 98 и 2000), выберите EPSON Creativity Suite и щелкните Scan Assistant.

В Mac OS X:

Дважды щелкните папку Applications на жестком диске Macintosh, затем дважды щелкните папку EPSON. После этого дважды щелкните папку Creativity Suite и значок Scan Assistant.

Attach to Email

Программу EPSON Attach to E-mail можно запустить двумя способами.

- ❑ Дважды щелкните значок EPSON File Manager на рабочем столе, затем щелкните значок Attach to e-mail в верхней части окна EPSON File Manager.

❑ **В Windows:**

Щелкните кнопку Start (Пуск), затем All Programs (Все программы) (Windows XP) или Programs (Программы) (Windows Me, 98 и 2000), выберите EPSON Creativity Suite, Attach To Email и щелкните EPSON Attach To Email.

В Mac OS X:

Дважды щелкните папку Applications на жестком диске Macintosh, затем дважды щелкните папку EPSON. Дважды щелкните папку Creativity Suite, затем папку Attach To Email. Наконец, дважды щелкните значок EPSON Attach To Email.

Image Clip Palette

Программу EPSON Image Clip Palette можно запустить двумя способами.

- ❑ Дважды щелкните значок EPSON File Manager на рабочем столе, затем щелкните значок Use Image (Использовать изображение) в верхней части окна EPSON File Manager.

- ❑ **В Windows:**

Щелкните кнопку Start (Пуск), затем All Programs (Все программы) (Windows XP) или Programs (Программы) (Windows Me, 98 и 2000), выберите EPSON Creativity Suite и щелкните Image Clip Palette.

- В Mac OS X:**

Дважды щелкните папку Applications на жестком диске Macintosh, затем дважды щелкните папку EPSON. Затем дважды щелкните папку Creativity Suite и значок Image Clip Palette.

Копирование

Расположение оригинала для копирования

В зависимости от типа оригинала, его можно расположить на планшете или загрузить в автоподатчик (только модель с факсом).
Подробности см. в разделе “Размещение оригиналов” на стр. 161.

Примечание:

- ❑ Сканируя документы, не забывайте о том, что некоторые из них могут быть защищены авторскими правами. Не сканируйте изданный текст или изображения без предварительного ознакомления с правами на их копирование.

- ❑ Если документы есть и в автоподатчике, и на планшете, сканируются только документы из автоподатчика.

Основные операции копирования

Доступные источники бумаги:

- ❑ Для копирования доступны не все типы бумаги, которые подходят для печати. Доступность носителей определенного типа зависит от источника бумаги. Для копирования можно использовать только следующие типы бумаги.

МЦ-лоток:

Простая бумага, EPSON Color Laser Paper, бланки, вторичная бумага, цветная бумага, прозрачная пленка, наклейки

Дополнительный кассетный лоток:

Простая бумага, EPSON Color Laser Paper, Бланки, вторичная бумага, цветная бумага

- ❑ Нельзя использовать для копирования бумагу с покрытием, плотную бумагу и такие специальные носители, как открытки и конверты.

Доступные размеры оригиналов:

- ❑ Копировать можно оригиналы формата A4, B5, Letter и Legal.
- ❑ Документы формата Legal можно загружать только в автоподатчик.
- ❑ Печать в пределах 5 мм по краям листа бумаги не гарантируется.

Чтобы скопировать документ, сделайте следующее.

1. Убедитесь, что устройство включено и в него загружена бумага. О загрузке бумаги см. раздел “Загрузка бумаги” на стр. 39.
2. Нажмите на кнопку  Сору (Копирование) на панели управления.

Загорится индикатор Сору (Копирование), на ЖК-панели на несколько секунд высветится надпись Copy Mode (Режим копирования), а затем появится экран режима копирования.

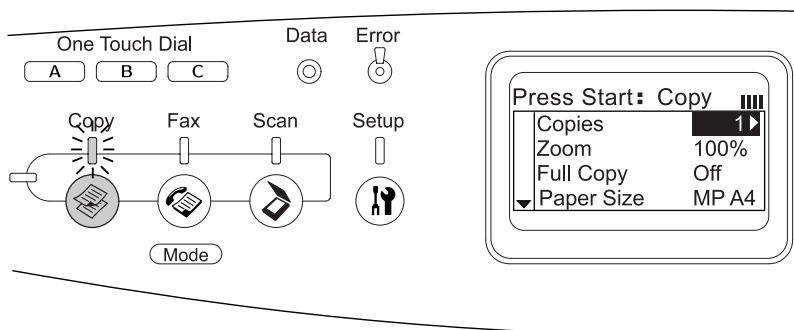

Примечание:

Если ни одну кнопку не нажимают дольше трех минут, все сделанные изменения отменяются, и снова включается режим Print (Печать).

3. Положите документ на планшет или в автоподатчик (только модель с факсом). Подробности см. в разделе “Размещение оригиналов” на стр. 161.
4. Укажите необходимые настройки копирования. Подробности см. в разделе “Настройка параметров копирования” на стр. 250.

Примечание:

Если нажать на кнопку \diamond B&W Start (Старт, черно-белое) или на кнопку \diamond Color Start (Старт, цветное), не настроив параметры, копирование начнется с текущими настройками.

5. Нажмите на кнопку \diamond B&W Start (Старт, черно-белое) или на кнопку \diamond Color Start (Старт, цветное).
Чтобы сделать черно-белую копию, нажмите на кнопку \diamond B&W Start (Старт, черно-белое). Чтобы сделать цветную копию, нажмите на кнопку \diamond Color Start (Старт, цветное).

Начнется копирование.



Примечание:

- Не выключайте питание и не нажимайте на кнопки других режимов во время копирования, так как это может привести к ошибкам.
- Если в автоподатчик документов загружено несколько документов, и вы делаете несколько высококачественных (600 dpi) цветных копий, а в устройстве установлен объем памяти по умолчанию (128 МБ), из-за нехватки памяти устройство может работать неправильно. Рекомендуется добавить модуль памяти, увеличив объем памяти до 256 МБ или более.

Отмена копирования

Если нажать на кнопку  Cancel (Отмена) на панели управления во время копирования документа в режиме копирования, на ЖК-панели высветится надпись Cancel Print Job (Отмена задания печати) и копирование будет остановлено.

Настройка параметров копирования



Чтобы скопировать документ с настройками, отличными от параметров по умолчанию, сделайте следующее. Для перемещения по пунктам меню нажимайте на кнопки  Up (Вверх) или  Down (Вниз).

Выбор количества копий

Можно указать количество копий от 1 до 99. Значение по умолчанию: 1.

1. Убедитесь, что устройство находится в режиме Copy (Копирование). Если это не так, нажмите на кнопку  Copy (Копирование).
2. Убедитесь, что на ЖК-панели подсвечено значение рядом с пунктом Copies (Копии), и введите количество копий с цифровой клавиатуры.

Примечание:

Увеличить или уменьшить количество с шагом 1 можно, нажимая на кнопки  Right (Вправо) и  Left (Влево).

Выбор бумаги

Можно указать тип и размер бумаги в МЦ-лотке или дополнительном кассетном лотке.

Доступные источники бумаги:

- ❑ Для копирования доступны не все типы бумаги, которые подходят для печати. Доступность носителей определенного типа зависит от источника бумаги. Для копирования можно использовать только следующие типы бумаги.

МЦ-лоток:

Простая бумага, EPSON Color Laser Paper, бланки, вторичная бумага, цветная бумага, прозрачная пленка, наклейки





Дополнительный кассетный лоток:

Простая бумага, EPSON Color Laser Paper, бланки, вторичная бумага, цветная бумага

- ❑ Нельзя использовать для копирования бумагу с покрытием, плотную бумагу и такие специальные носители, как открытки и конверты.

Размер бумаги

Вы можете указать размер бумаги.

1. Убедитесь, что устройство находится в режиме Copy (Копирование). Если это не так, нажмите на кнопку  Copy (Копирование).
2. Несколько раз нажмите на кнопку  Up (Вверх) или на кнопку  Down (Вниз), чтобы выбрать пункт Paper Size (Размер бумаги).
3. Несколько раз нажмите на кнопку  Left (Влево) или на кнопку  Right (Вправо), чтобы выбрать желаемый размер бумаги.

Примечание:

- ❑ Для МЦ-лотка можно выбрать следующие размеры бумаги: MP A4, MP B5, MP LGL и MP LT.

- ❑ Для дополнительного кассетного лотка отображается размер бумаги, загруженной в лоток (LC A4 или LC LT).

Тип документа

Можно выбрать следующие типы документов, подходящие для цветных и черно-белых оригиналов различного типа.

Document Type (тип документа)	Описание
Txt/Ph (Текст/фотография)	Подходит для журналов и каталогов. Удаляет муар, делает границы четче и стирает фон
Photo (Фотография)	Подходит для цветных фотографий или других цветных изображений. Точно воспроизводит тонкую градацию и вариации тонов
Text (Текст)	Подходит для документов с черно-белым текстом. Текст в копиях получается очень четким, его легко читать. Также эффективен, если вы хотите убрать фон при копировании цветного документа
Hgh QI (Высокое качество)	Подходит для документов, содержащих тонкие детали. Хотя копирование длится дольше, документы печатаются с высоким качеством (600 dpi)

Примечание:

Если в автоподатчик документов загружено несколько документов, и вы делаете несколько высококачественных (600 dpi) цветных копий, а в устройстве установлен объем памяти по умолчанию (128 МБ), из-за нехватки памяти устройство может работать неправильно. Рекомендуется добавить модуль памяти, увеличив объем памяти до 256 МБ или более.

1. Убедитесь, что устройство находится в режиме Copy (Копирование). Если это не так, нажмите на кнопку  Copy (Копирование).

2. Несколько раз нажмите на кнопку ▲ Up (Вверх) или на кнопку ▼ Down (Вниз), чтобы выбрать пункт Color Доступе (Цветной документ) или B&W Доступе (Ч/Б документ).
3. Несколько раз нажмите на кнопку ◀ Left (Влево) или на кнопку ▶ Right (Вправо), чтобы выбрать желаемый тип документа.

Регулировка плотности

Можно выбрать один из семи уровней плотности документа (от -3 до 3). Чем выше уровень, тем темнее изображение. Значение по умолчанию: 0. О регулировке качества изображения см. также разделы “Регулировка контраста” на стр. 254 и “Регулировка цвета RGB” на стр. 254.

1. Убедитесь, что устройство находится в режиме Copy (Копирование). Если это не так, нажмите на кнопку  Copy (Копирование).
2. Несколько раз нажмите на кнопку ▲ Up (Вверх) или на кнопку ▼ Down (Вниз), чтобы выбрать пункт Density (Плотность).

Будет подсвечено текущее значение параметра Density (Плотность).



3. Задайте желаемую плотность.

Примечание:

Для увеличения или уменьшения плотности нажимайте на кнопки ▶ Right (Вправо) и ◀ Left (Влево) соответственно. При каждом нажатии плотность будет изменяться на один уровень.

Регулировка контраста



Можно выбрать один из семи уровней контраста документа (от -3 до 3). Чем выше уровень, тем выше контраст. Если установить невысокий контраст, различия в яркости областей документа будут менее заметны. Значение по умолчанию: 0. О регулировке качества изображения см. также разделы “Регулировка плотности” на стр. 253 и “Регулировка цвета RGB” на стр. 254.

1. Убедитесь, что устройство находится в режиме Copy (Копирование). Если это не так, нажмите на кнопку  Copy (КОПИРОВАНИЕ).
2. Несколько раз нажмите на кнопку  Up (Вверх) или на кнопку  Down (Вниз), чтобы выбрать пункт Contrast (Контраст).

Будет подсвечено текущее значение параметра Contrast (Контраст).

3. Укажите уровень контрастности.

Примечание:



Для увеличения или уменьшения контрастности нажимайте на кнопки  Right (Вправо) или  Left (Влево) соответственно. При каждом нажатии контрастность будет изменяться на один уровень.

Регулировка цвета RGB

Изменить качество изображения по каналам RGB можно, выбрав один из семи уровней (от -3 до 3) для красного (R), зеленого (G) и синего (B) цветов. Чем выше уровень, тем насыщеннее изображение. Значение по умолчанию: 0. О регулировке качества изображения см. также разделы “Регулировка плотности” на стр. 253 и “Регулировка контраста” на стр. 254.

Примечание:



Корректировка RGB возможна только при цветном копировании.

1. Убедитесь, что устройство находится в режиме Copy (Копирование). Если это не так, нажмите на кнопку  Copy (Копирование).
2. Несколько раз нажмите на кнопку  Up (Вверх) или  Down (Вниз), чтобы перейти к желаемому цвету (R (Красный), G (Зеленый) или B (Синий)).

Будет подсвечено текущее значение цвета R, G или B.



3. Укажите насыщенность цвета.

Примечание:

Чтобы увеличить или уменьшить долю того или иного цвета, нажимайте на кнопки  Right (Вправо) или  Left (Влево) соответственно. При каждом нажатии плотность цвета будет изменяться на один уровень.

Задание масштаба

Масштаб можно выбрать из списка фиксированных значений либо ввести значение в диапазоне 25–400% с шагом 1%. Масштаб по умолчанию: 100%.

1. Убедитесь, что устройство находится в режиме Copy (Копирование). Если это не так, нажмите на кнопку  Copy (Копирование).
2. Положите документ на планшет или в автоподатчик (только модель с факсом). Подробности см. в разделе “Размещение оригиналов” на стр. 161.
3. Нажмите на кнопку  Down (Вниз), чтобы выбрать Zoom (Масштаб).

4. Выберите желаемый масштаб одним из двух способов.

Задание масштаба:

Несколько раз нажмите на кнопку ◀ Left (Влево) или на кнопку ▶ Right (Вправо), чтобы выбрать подходящий масштаб.

Доступны следующие фиксированные значения масштаба:

Параметры Zoom Ratio (Масштаб)	Zoom (Масштаб)
LGL > LT	78%
A4 > B5	86%
100%	100%
B5 > A4	115%
HLT > LG	154%

Задание масштаба:

Задать степень увеличения (от 25% до 400%) можно кнопками цифровой клавиатуры.

Примечание:

Если нажать на кнопку ◀ Left (Влево) или ▶ Right (Вправо) после ввода масштаба с цифровой клавиатуры, будет автоматически подставлено ближайшее к указанному допустимое значение.

Копирование на полную страницу

Функция Full-page copy (Копирование на полную страницу) немного уменьшает итоговый размер документа, чтобы он гарантированно поместился в область печати. Обычно область гарантированной печати копира ограничена. Если текст или изображение занимают весь лист бумаги, часть из них не будут скопированы, потому что документ по краям обрезается. Чтобы включить эту функцию, выберите значение  (Вкл.).

1. Убедитесь, что устройство находится в режиме Copy (Копирование). Если это не так, нажмите на кнопку  Copy (Копирование).
2. Положите документ на планшет или в автоподатчик (только модель с факсом). Подробности см. в разделе “Размещение оригиналов” на стр. 161.
3. Дважды нажмите на кнопку ▼ Down (Вниз), чтобы выбрать Full Copy (Копия на полную страницу).
4. Кнопками ◀ Left (Влево) или ▶ Right (Вправо) выберите On (Вкл.) или Off (Выкл.).

Копирование двух страниц на одну

Можно скопировать разворот документа на один лист бумаги.

Размер документа	Output size (Выходной размер)	Возможность использования
A4	A4	Доступен
	B5	Доступен
	Letter	Не поддерживается
	Legal	Не поддерживается
B5	A4	Доступен
	B5	Доступен
	Letter	Не поддерживается
	Legal	Не поддерживается

Размер документа	Output size (Выходной размер)	Возможность использования
Letter	A4	Не поддерживается
	B5	Не поддерживается
	Letter	Доступен
	Legal	Доступен
Legal	A4	Не поддерживается
	B5	Не поддерживается
	Letter	Доступен
	Legal	Доступен

Примечание:

- ❑ Эта функция доступна со следующими параметрами:
 - Document size (Размер документа): A4, B5, Letter и Legal
 - Output paper size (Размер выходной бумаги): A4, B5, Letter и Legal
 - Zoom (Масштаб): 100%

- ❑ В режиме копирования двух страниц на одну значение параметра Zoom (Масштаб) игнорируется.





1. Убедитесь, что устройство находится в режиме Copy (Копирование). Если это не так, нажмите на кнопку  Copy (Копирование).

2. Положите документ на планшет или в автоподатчик (только модель с факсом). Подробности см. в разделе “Размещение оригиналов” на стр. 161.



3. Нажмите на кнопку Advanced/Menu (Расширенное/Меню).

Откроется меню Copy advanced (Расширенное копирование).



4. Нажмите на кнопку ▼ Down (Вниз), чтобы выбрать 2 Pages per Sheet (2 страницы на лист), затем нажмите на кнопку ► Right (Вправо).

5. Укажите необходимые настройки копирования. Подробности см. в разделе “Настройка параметров копирования” на стр. 250.
6. Чтобы начать копирование, нажмите на кнопку  B&W Start (Старт, черно-белое) или на кнопку  Color Start (Старт, цветное).
Чтобы сделать черно-белую копию, нажмите на кнопку  B&W Start (Старт, черно-белое). Чтобы сделать цветную копию, нажмите на кнопку  Color Start (Старт, цветное).



Использование планшета

Кладите документы по одному. После нажатия на кнопку  B&W Start (Старт, черно-белое) или  Color Start (Старт, цветное) на ЖК-панели появляется сообщение с просьбой положить следующий документ и указать, есть ли еще документы для копирования.

Работа с автоподатчиком документов

После установки документов в автоподатчик и нажатия на кнопку  B&W Start (Старт, черно-белое) или на кнопку  Color Start (Старт, цветное) документы подаются автоматически и начинается сканирование. Если указать нечетное количество страниц в автоподатчике, половина последней страницы не копируется.

Сброс настроек копирования

Чтобы отменить текущие значения и задать параметры по умолчанию, нажмите на кнопку  Reset (Сброс). Если несколько секунд удерживать кнопку  Reset (Сброс), будут восстановлены значения по умолчанию для всех параметров, а на ЖК-панели появится начальный экран.

Сброс параметров копирования на ЖК-панели

Чтобы сменить значения всех параметров на фабричные значения по умолчанию, сделайте следующее.

1. Нажмите на кнопку **Ⓜ Setup** (Настройка) на панели управления.
Индикатор Setup (Настройка) загорится, и на ЖК-панели появится меню Setup (Настройка).
2. Кнопкой **▼ Down** (Вниз) выберите **Copy Settings** (Настройка копирования) и нажмите на кнопку **► Right** (Вправо).
3. Кнопкой **▼ Down** (Вниз) выберите **Factory Settings** (Заводские параметры) и нажмите на кнопку **► Right** (Вправо).
4. Удостоверьтесь, что выбран пункт **Factory Settings** (Заводские параметры), и нажмите на кнопку **► Right** (Вправо).

После восстановления фабричных значений всех параметров устройство возвращается в режим печати.

Ограничения на копирование

Операторы данного устройства должны обратить внимание на следующие ограничения, чтобы гарантировать ответственное и легальное использование данного продукта.

Копирование следующих предметов преследуется по закону

- Банковские векселя, денежные знаки, рыночные государственные ценные бумаги, правительственные и муниципальные долговые обязательства.

- ❑ Непогашенные почтовые марки, проштампованные почтовые открытки и другие официальные почтовые предметы
- ❑ Правительственные гербовые марки и ценные бумаги, выпущенные в ходе судопроизводства

Копирование следующих предметов требует осторожности

- ❑ Частные реализуемые ценные бумаги (акции, векселя, чеки и т. д.), ежемесячные пропуска, концессионные документы и т. д.
- ❑ Паспорта, водительские удостоверения, свидетельства о пригодности, дорожные пропуска, акцизные марки, билеты и т. д.

Ответственное использование материалов, защищенных авторским правом

Сканеры могут быть неправомерно использованы для копирования материалов, защищенных авторским правом. Если у вас нет разрешения полномочного лица, то перед копированием изданных материалов необходимо получить разрешение у владельца авторских прав.

Отправка и получение факсов (только модель с факсом)

Расположение оригинала для отправки факсом

В зависимости от типа оригинала его можно расположить на планшете или загрузить в автоподатчик. Подробности см. в разделе “Размещение оригиналов” на стр. 161.

Примечание:

- ❑ *Сканируя документы, не забывайте о том, что некоторые из них могут быть защищены авторскими правами. Не сканируйте изданный текст или изображения без предварительного ознакомления с правами на их копирование.*
- ❑ *Если документы есть и в автоподатчике, и на планшете, сканируются только документы из автоподатчика.*

Отправка факсов

Доступные размеры оригиналов:

- ❑ *Отправлять можно оригиналы формата A4, Letter и Legal.*
- ❑ *Документы формата Legal можно загружать только в автоподатчик.*
- ❑ *Формат факса на выходе может отличаться от оригинала. Например, вы можете отправить по факсу документа формата меньше, чем A4, но при получении он будет распечатан на листе A4.*
- ❑ *Можно отправлять оригиналы формата B5, но на факс-машине получателя они будут распечатываться на листах A4, как показано ниже.*

Original (Оригинал)

Передаваемые данные



Отправлено в формате A4



Поворачивается на 90 градусов и отправляется в формате A4

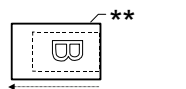

* Формат B5

** Формат A4

Как отправлять факсы

1. Включите устройство.
2. Нажмите на кнопку  Fax (Факс) на панели управления.

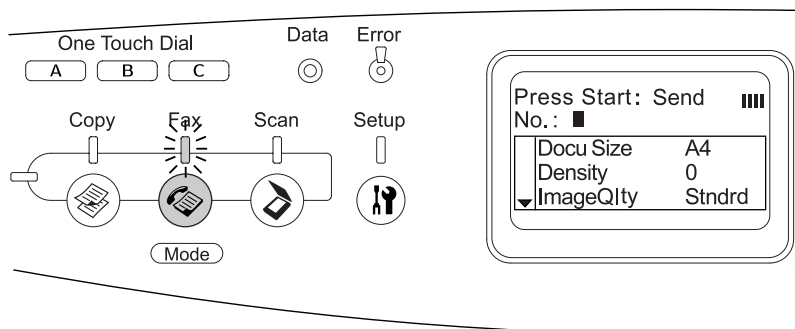

Загорится индикатор Fax (Факс), на ЖК-панели на несколько секунд высветится надпись Fax Mode (Режим факса), затем появится экран режима факса.



Примечание:

- ❑ Не выключайте питание и не нажимайте на кнопки других режимов во время отправки или приема факса, так как это может привести к ошибкам в процессе.
 - ❑ Если ни одну кнопку не нажимают дольше трех минут, все сделанные изменения отменяются, и снова включается режим Print (Печать).
3. Положите документ на планшет или в автоподатчик.
Подробности см. в разделе “Размещение оригиналов” на стр. 161.
 4. Введите номер факса получателя с цифровой клавиатуры на панели управления.

Примечание:

- ❑ Максимальная длина номера — 50 символов.
- ❑ Если вы ввели неправильный номер, нажмите на кнопку  Reset (Сброс), чтобы удалить символ слева от указателя. Переводите указатель влево или вправо кнопками  Left (Влево) и  Right (Вправо).

- ❑ При вводе номера получателя с цифровой клавиатуры можно использовать цифры (от 0 до 9) и символы # и *.
 - ❑ Если нажать на кнопку Redial (Повторный набор), а не вводить номер факса получателя, то будет использован последний набранный номер.
 - ❑ Если во время ввода номера получателя нажать на кнопку Pause (Пауза), на экране появится символ “—”, соответствующий паузе.
 - ❑ Также отправить факс можно, нажав на кнопку One Touch Dial (Набор одной кнопкой) или Speed Dial (Скоростной набор). Подробности см. в разделе “Отправка факсов нажатием одной кнопки” на стр. 268 или “Отправка факсов с использованием функции скоростного набора” на стр. 266.
5. Если необходимо, выберите подходящие настройки сканирования.

Можно настроить параметры Document Size (Размер документа), Density (Плотность), Image Quality (Качество изображения), Polling reception (Получение по опросу) и Overseas transmission mode (За границей). Подробности см. в разделе “Выбор подходящих параметров” на стр. 276.

Примечание:

Если нажать на кнопку \diamond B&W Start (Старт, черно-белое) или на кнопку \diamond Color Start (Старт, цветное), не настроив параметры, передача факса начнется с текущими настройками.

6. Чтобы начать передачу данных, нажмите на кнопку \diamond B&W Start (Старт, черно-белое) или на кнопку \diamond Color Start (Старт, цветное).
- Чтобы отправить черно-белый факс, нажмите на кнопку \diamond B&W Start (Старт, черно-белое). Чтобы отправить цветной факс, нажмите на кнопку \diamond Color Start (Старт, цветное).

Примечание:

Если факс-машина получателя поддерживает только черно-белый режим, цветной факс будет получен как черно-белый, даже если нажать на кнопку  Color Start (Старт, цветное).

Отправка факсов с использованием функции скоростного набора

Если зарегистрировать в настройках устройства номер факса получателя, можно отправлять факсы, выбирая номер из списка быстрого набора на ЖК-панели. Зарегистрировать можно до 60 номеров факса.

Примечание:

Перед тем как использовать функцию скоростного набора, необходимо зарегистрировать номер получателя. Подробности см. в разделе “Для функции Speed dial (Скоростной набор)” на стр. 291 или “Использование программы EPSON Speed Dial (только для Windows)” на стр. 288.

1. Убедитесь, что устройство находится в режиме Fax (Факс). Если это не так, нажмите на кнопку  Fax (Факс).
2. Положите документ на планшет или в автоподатчик. Подробности см. в разделе “Размещение оригиналов” на стр. 161.
3. Нажмите на кнопку Speed Dial (Скоростной набор) на панели управления.

На ЖК-панели появится список зарегистрированных получателей.

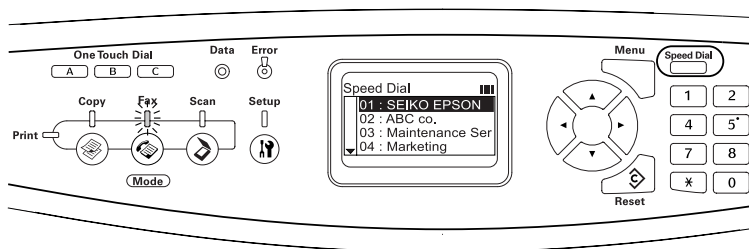

4. Несколько раз нажмите на кнопку ▲ Up (Вверх) или на кнопку ▼ Down (Вниз), чтобы выбрать получателя, затем нажмите на кнопку ► Right (Вправо).

Выбранный получатель будет указан в верхней строке на ЖК-панели.

Примечание:

- ❑ Также можно указать получателя, напрямую введя номер.
 - ❑ Чтобы просмотреть сведения о получателе, когда он выбран на ЖК-панели, нажмите на кнопку Advanced/Menu (Расширенное/Меню). Чтобы снова вернуться к списку, нажмите на кнопку Advanced/Menu (Расширенное/Меню) или на кнопку ◀ Left (Влево).
5. Если необходимо, выберите подходящие настройки сканирования.

Можно настроить параметры Document Size (Размер документа), Density (Плотность), Image Quality (Качество изображения), Polling reception (Получение по опросу) и Overseas transmission mode (За границей). Подробности см. в разделе “Выбор подходящих параметров” на стр. 276.

Примечание:

Если нажать на кнопку \diamond B&W Start (Старт, черно-белое) или на кнопку \diamond Color Start (Старт, цветное), не настроив параметры, передача факса начнется с текущими настройками.

6. Чтобы начать передачу данных, нажмите на кнопку \diamond B&W Start (Старт, черно-белое) или на кнопку \diamond Color Start (Старт, цветное).

Чтобы отправить черно-белый факс, нажмите на кнопку \diamond B&W Start (Старт, черно-белое). Чтобы отправить цветной факс, нажмите на кнопку \diamond Color Start (Старт, цветное).

Примечание:

Если факс-машина получателя поддерживает только черно-белый режим, цветной факс будет получен как черно-белый, даже если нажать на кнопку \diamond Color Start (Старт, цветное).

Отправка факсов нажатием одной кнопки

Если назначить кнопке One Touch Dial (Набор одной кнопкой) (A, B или C) часто используемый номер получателя факса, можно будет отправить данные этому получателю, просто нажав соответствующую кнопку One Touch Dial (Набор одной кнопкой).

Примечание:

- Когда факс отправляется нажатием на кнопку One Touch Dial (Набор одной кнопкой), оригинал передается в черно-белом режиме.
- Перед тем как использовать функцию набора одной кнопкой, необходимо зарегистрировать номер получателя. Подробности см. в разделе “Для функции набора одной кнопкой” на стр. 298 или “Использование программы EPSON Speed Dial (только для Windows)” на стр. 288.

- ❑ Режим факса будет включен, если нажать на кнопку One Touch Dial (Набор одной кнопкой) (А, В или С) в любом режиме.
1. Положите документ на планшет или в автоподатчик.
 Подробности см. в разделе “Размещение оригиналов” на стр. 161.
 2. Нажмите на кнопку One Touch Dial (Набор одной кнопкой) (А, В или С).

Получатель, назначенный кнопке One Touch Dial (Набор одной кнопкой) А, В или С, будет указан на второй строке сверху, затем начнется передача факса.

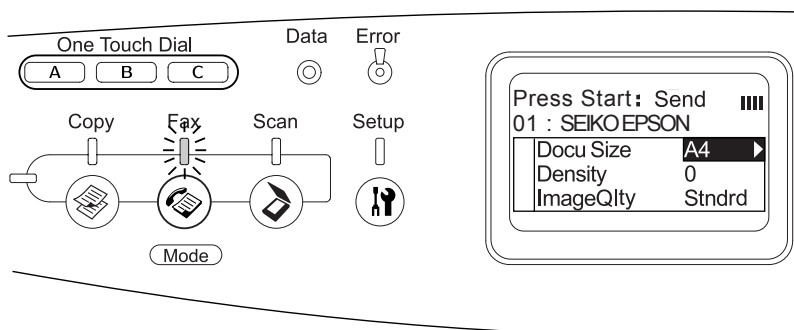

Отправка факсов с использованием функции группового набора

Если зарегистрировать несколько номеров факса в одной группе, то один оригинал можно будет отправить всем получателям в группе, просто выбрав ее номер. В устройстве можно зарегистрировать до 20 групп.

Примечание:



- ❑ Когда факс отправляется с использованием функции группового набора, оригинал передается в черно-белом режиме.

- ❑ *Перед использованием функции группового набора необходимо зарегистрировать несколько номеров факсов получателей в качестве группы, используя утилиту EPSON Speed Dial. Подробности см. в интерактивной справке.*

1. Убедитесь, что устройство находится в режиме Факс (Факс). Если это не так, нажмите на кнопку  Факс (Факс).
2. Положите документ на планшет или в автоподатчик.
Подробности см. в разделе “Размещение оригиналов” на стр. 161.
3. Дважды нажмите на кнопку Speed Dial (Скоростной набор) на панели управления.

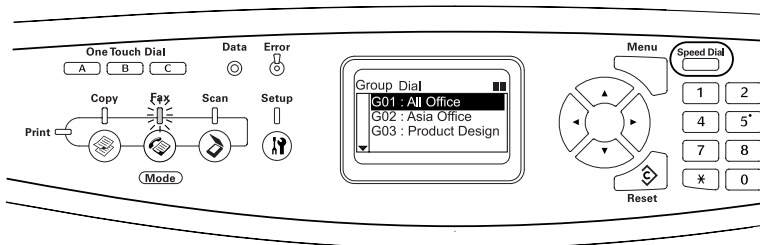
На ЖК-панели появится список групп.



4. Несколько раз нажмите на кнопку  Up (Вверх) или  Down (Вниз), чтобы выбрать нужную группу, затем нажмите на кнопку  Right (Вправо).

Выбранная группа будет указана во второй строке сверху на ЖК-панели.

Примечание:

Чтобы просмотреть сведения о зарегистрированной группе, когда она выбрана, нажмите на кнопку Advanced/Menu (Расширенное/Меню). Чтобы снова вернуться к списку групп, нажмите на кнопку Advanced/Menu (Расширенное/Меню) или на кнопку  Left (Влево).

5. Если необходимо, выберите подходящие настройки сканирования.

Можно настроить параметры Document Size (Размер документа), Density (Плотность), Image Quality (Качество изображения), Polling reception (Получение по опросу) и Overseas transmission mode (За границей). Подробности см. в разделе “Выбор подходящих параметров” на стр. 276.

Примечание:

Если нажать на кнопку \diamond B&W Start (Старт, черно-белое), не настроив параметры, передача факса начнется с текущими настройками.

6. Чтобы начать передачу, нажмите на кнопку \diamond B&W Start (Старт, черно-белое).











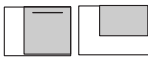

Отправка факса путем набора номера на телефоне

Отправка факса путем набора номера на телефоне не поддерживается.

Получение факсов

Размер выходной бумаги

Полученные факсы можно выводить на бумагу формата А4, В5, Letter или Legal. Однако если размер бумаги не соответствует размеру отправленного документа, полученные данные делятся на части в зависимости от размера бумаги.

Размер бумаги в кассетном лотке	Размер полученного документа		
	Letter	A4	Legal
B5	 *1 разделено *2 повернуто	 *1 разделено *2 повернуто	 *1 разделено *2 повернуто
Letter	 *3 уменьшено	 *3 уменьшено	 *1 разделено
A4	 *4 обрезано с обоих концов	 *4 обрезано с обоих концов	 *1 разделено *4 обрезано с обоих концов
Legal	 *3 уменьшено	 *3 уменьшено	 *3 уменьшено

В этом списке затененная область обозначает область печати, а вертикальная линия в затененной области указывает местоположение заголовка оригинала.

- *1 разделено: полученное изображение делится на две страницы.
- *2 повернуто: полученное изображение повернуто.
- *3 уменьшено: полученное изображение уменьшается только в направлении детального сканирования.
- *4 обрезано с обоих концов: полученное изображение обрезается сверху и снизу.

Примечание:

Если бумага есть в МЦ-лотке и в дополнительном кассетном лотке, печать идет на бумаге из МЦ-лотка.

Как получать факсы

Если к устройству подключен телефон, при получении звонка можно выбрать один из четырех режимов приема факса. По умолчанию выбран режим Fax only (Только факс).

Параметр	Описание
Auto switching (Автоматическое переключение)	Звонок принимается подключенным телефоном, и устройство автоматически отвечает через промежуток времени, заданный параметром Attached Phone Timeout (Блокировка телефона по времени)
Fax only (Только факс)	Устройство автоматически отвечает на звонок и принимает факс
Phone only (Только телефон)	Звонок принимается подключенным телефоном. Факс не принимается
TAM	Если подключенный телефон распознает входящий сигнал факса или телефона во время ответа на звонок, устройство автоматически примет факс

Чтобы изменить режим приема данных, сделайте следующее.

1. Нажмите на кнопку  Setup (Настройка) на панели управления.

Индикатор Setup (Настройка) загорится, а на ЖК-дисплее появится меню Setup (Настройка).

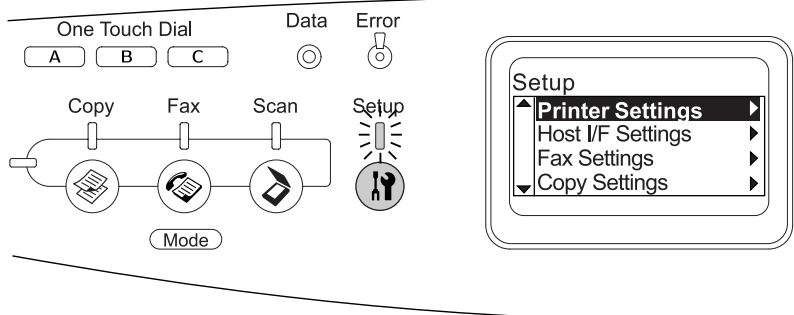

2. Дважды нажмите на кнопку ▼ Down (Вниз), чтобы выбрать пункт Fax Settings (Настройка факса), затем нажмите на кнопку ► Right (Вправо).
3. Дважды нажмите на кнопку ▼ Down (Вниз), чтобы выбрать Reception Settings (Настройка приема данных), затем нажмите на кнопку ► Right (Вправо).
4. Нажмите на кнопку ▼ Down (Вниз), чтобы выбрать Incoming Mode (Режим входящих), затем нажмите на кнопку ► Right (Вправо).

Откроется меню Reception Settings (Настройка приема данных).

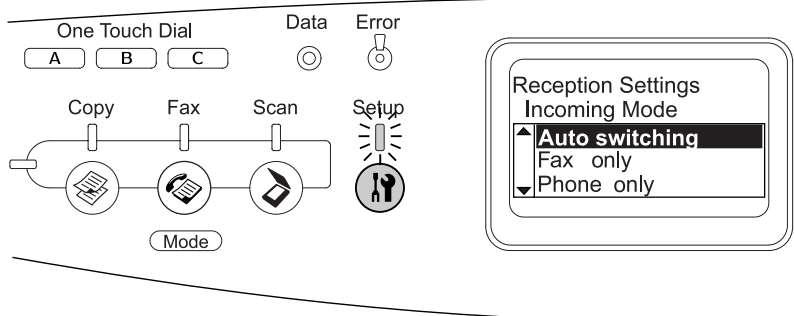

5. Кнопками ▲ Up (Вверх) или ▼ Down (Вниз) выберите желаемый режим приема данных и нажмите на кнопку ► Right (Вправо).
6. Чтобы закрыть экран с настройками, несколько раз нажмите на кнопку ◀ Left (Влево) или нажмите на кнопку другого режима.

Получение факса, когда раздается сигнал факса

Эта функция используется для печати данных факса, когда раздается входящий звонок на подключенном телефоне.

Примечание:

Чтобы использовать эту функцию, необходимо подключить к устройству телефон, а также выбрать для параметра Incoming Mode (Режим входящих) в разделе Reception Settings (Настройка получения данных) значение Auto switching (Автоматическое переключение). Подробности см. в разделе “Настройка параметров факса” на стр. 276.

1. Ответьте на входящий звонок с подключенного телефона.
2. Услышав сигналы факса, нажмите на кнопку ◈ B&W Start (Старт, черно-белое) или на кнопку ◈ Color Start (Старт, цветное).

Полученные данные будут печататься по мере приема страниц.

Получение факсов при помощи опроса

Эта функция используется для получения информации, хранящейся в памяти другой факс-машины.

1. Убедитесь, что устройство находится в режиме Fax (Факс). Если это не так, нажмите на кнопку  Fax (Факс).
2. Введите номер опрашиваемого факса с цифровой клавиатуры.

3. Несколько раз нажмите на кнопку ▲ Up (Вверх) или ▼ Down (Вниз), чтобы выбрать пункт **Rolling Reset** (Получение по опросу), затем нажмите на кнопку ◀ Left (Влево) или ▶ Right (Вправо), чтобы выбрать **On** (Вкл.).
4. Услышав звуковой сигнал или подсказку, начните передачу данных, нажав на кнопку ⬠ B&W Start (Старт, черно-белое) или ⬠ Color Start (Старт, цветное).

Настройка параметров факса

Выбор подходящих параметров

Можно выбрать подходящие значения следующих параметров передачи и приема факсов.

Размер документа

Доступные значения: A4, Letter и Legal.

Примечание:

Документы формата Legal можно загружать только в автоподатчик.

1. Убедитесь, что устройство находится в режиме Fax (Факс). Если это не так, нажмите на кнопку  Fax (Факс).
2. Убедитесь, что выбран пункт **Docu Size** (Размер документа). Если это не так, нажмите на кнопку ▼ Down (Вниз) и выберите этот пункт.
3. Несколько раз нажмите на кнопку ◀ Left (Влево) или ▶ Right (Вправо), чтобы выбрать желаемый размер документа.
4. Нажмите на кнопку ▲ Up (Вверх), чтобы выйти из меню настроек размера документа, или измените другие параметры.

Плотность данных

При отправке факса можно указать один из 7 уровней (от -3 до 3) плотности данных. Чем больше число, тем темнее изображение.

1. Убедитесь, что устройство находится в режиме Факс (Факс). Если это не так, нажмите на кнопку  Факс (Факс).
2. Нажмите на кнопку ▼ Down (Вниз), чтобы выбрать пункт Density (Плотность).
3. Несколько раз нажмите на кнопку ◀ Left (Влево) или ▶ Right (Вправо), чтобы выбрать желаемый уровень плотности.

Примечание:

Также задать значение плотности можно, введя число непосредственно с цифровой клавиатуры.

4. Дважды нажмите на кнопку ▲ Up (Вверх), чтобы выйти из настроек плотности, или измените другие параметры.





Качество изображения

При передачи черно-белых факсов можно задать качество изображения в зависимости от типа документа.

Доступны следующие уровни качества.







Пункты	Описание
Stndrd (Стандартный)	Факс передается с обычным качеством
Qlty (Качественный)	При передаче факса включаются функции удаления муара и очистки фона. Подходит для таких документов, как страницы журналов или каталогов
High Ql (Высокое качество)	Подходит для передачи документов, содержащих небольшие символы, рисунки или тонкие линии. Хотя скорость передачи уменьшается, качество документа повышается

Пункты	Описание
Photo (Фотография)	Подходит для отправки фотографий. Точно воспроизводит тонкую градацию и вариации тонов. Также удаляется муар.

1. Убедитесь, что устройство находится в режиме Fax (Факс). Если это не так, нажмите на кнопку  Fax (Факс).
2. Дважды нажмите на кнопку  Down (Вниз), чтобы выбрать пункт Image Qty (Качество изображения).
3. Несколько раз нажмите на кнопку  Left (Влево) или  Right (Вправо), чтобы выбрать желаемое качество изображения.
4. Три раза нажмите на кнопку  Up (Вверх), чтобы выйти из настроек качества изображения, или измените другие параметры.







Получение по опросу

Можно включить или выключить функцию получения по опросу. Если выбрать On (Вкл.), то можно импортировать данные факса, хранящиеся в памяти факс-машины отправителя.

1. Убедитесь, что устройство находится в режиме Fax (Факс). Если это не так, нажмите на кнопку  Fax (Факс).
2. Несколько раз нажмите на кнопку  Up (Вверх) или на кнопку  Down (Вниз), чтобы выбрать пункт Polling Rec'n (Получение по опросу).
3. Кнопками  Left (Влево) или  Right (Вправо) выберите On (Вкл.) или Off (Выкл.).
4. Несколько раз нажмите на кнопку  Up (Вверх), чтобы выйти из настроек получения по опросу, или измените другие параметры.

Режим Overseas transmission (За границей)

Для передачи факсов за границу установите для этой функции значение On (Вкл.).

1. Убедитесь, что устройство находится в режиме Fax (Факс). Если это не так, нажмите на кнопку  Fax (Факс).
2. Несколько раз нажмите на кнопку  Up (Вверх) или на кнопку  Down (Вниз), чтобы выбрать пункт Overseas Mode (За границей).
3. Кнопками  Left (Влево) или  Right (Вправо) выберите On (Вкл.) или Off (Выкл.).
4. Несколько раз нажмите на кнопку  Up (Вверх), чтобы выйти из настроек передачи факса за границу, или измените другие параметры.

Настройка отправки факсов

Можно изменить количество попыток повторного набора и указать, нужно ли передавать информацию об отправителе.

Автоматический повтор

При помощи этой функции можно указать интервал и общее количество повторных наборов номера, если номер получателя занят.

Примечание:

Допустимое количество повторных звонков: от 0 до 99. Чтобы отключить функцию повторного набора, выберите 0.

1. Нажмите на кнопку  Setup (Настройка) на панели управления.

Индикатор Setup (Настройка) загорится, а на ЖК-дисплее появится меню Setup (Настройка).

2. Дважды нажмите на кнопку ▼ Down (Вниз), чтобы выбрать пункт Fax Settings (Настройка факса), затем нажмите на кнопку ► Right (Вправо).

Откроется меню Fax Settings (Настройка факса).

3. Нажмите на кнопку ▼ Down (Вниз), чтобы выбрать Transmission Settings (Настройка передачи данных), затем нажмите на кнопку ► Right (Вправо).
4. Убедитесь, что выбран пункт Auto Redial Tries (Повторный набор), и нажмите на кнопку ► Right (Вправо).
5. Кнопками ▲ Up (Вверх) и ▼ Down (Вниз) укажите количество попыток повторного набора номера.

Примечание:

Ввести количество попыток повторного набора также можно с цифровой клавиатуры.

6. Чтобы закрыть экран с настройками, несколько раз нажмите на кнопку ◀ Left (Влево) или нажмите на кнопку другого режима.

Печать информации об отправителе

Эта функция позволяет передавать вместе с факсом данные об отправителе. Если для параметра Print Sender Info (Печать информации об отправителе) выбрано значение On (Вкл.), то сверху страницы факса автоматически печатаются дата, день недели, время, имя отправителя, телефонный номер отправителя и номер страницы (в виде номер стр./всего стр.).



Примечание:

- При передаче вручную номера страниц не печатаются.
- Часть документа может быть утеряна, так как перечисленные данные печатаются на месте данных документа.









Параметр	Примечание
On (Вкл.)	Печатает информацию об отправителе
Off (Выкл.)	Не печатает информацию об отправителе (значение по умолчанию)

1. Нажмите на кнопку  Setup (Настройка) на панели управления.

Индикатор Setup (Настройка) загорится, а на ЖК-дисплее появится меню Setup (Настройка).

2. Дважды нажмите на кнопку  Down (Вниз), чтобы выбрать пункт Fax Settings (Настройка факса), затем нажмите на кнопку  Right (Вправо).

Откроется меню Fax Settings (Настройка факса).

3. Нажмите на кнопку  Down (Вниз), чтобы выбрать Transmission Settings (Настройка передачи данных), затем нажмите на кнопку  Right (Вправо).
4. Нажмите на кнопку  Down (Вниз), чтобы выбрать Print Sender Info (Печать информации об отправителе), затем нажмите на кнопку  Right (Вправо).
5. Кнопками  Up (Вверх) и  Down (Вниз) выберите On (Вкл.), затем нажмите на кнопку  Right (Вправо).
6. Чтобы закрыть экран с настройками, несколько раз нажмите на кнопку  Left (Влево) или нажмите на кнопку другого режима.



Настройка приема факсов

В разделе Reception Settings (Настройка приема данных) можно задать следующие параметры.





Меню Reception Settings (Настройка приема данных)	Значения параметров
Paper Cassette (Кассетный лоток)	Auto (Авто), MP (МП-лоток), LC
Incoming Mode (Режим входящих)	Auto switching (Автоматическое переключение), Fax only (Только факс), Phone only (Только телефон), TAM
Attached Phone Timeout (Блокировка телефона по времени)	от 1 до 99
DRPD	On (Вкл.), Off (Выкл.)

1. Нажмите на кнопку  Setup (Настройка) на панели управления.

Индикатор Setup (Настройка) загорится, а на ЖК-дисплее появится меню Setup (Настройка).

2. Дважды нажмите на кнопку  Down (Вниз), чтобы выбрать пункт Fax Settings (Настройка факса), затем нажмите на кнопку  Right (Вправо).

Откроется меню Fax Settings (Настройка факса).

3. Дважды нажмите на кнопку  Down (Вниз), чтобы выбрать пункт Reception Settings (Настройка приема данных), затем нажмите на кнопку  Right (Вправо).
4. Кнопками  Up (Вверх) и  Down (Вниз) выберите пункт, значение которого хотите изменить, затем нажмите на кнопку  Right (Вправо).

Примечание:

Значение параметра *Attached Phone Timeout* (Блокировка телефона по времени) (количество секунд) также можно задать с цифровой клавиатуры.

5. Выберите нужный набор настроек кнопками ▲ Up (Вверх) и ▼ Down (Вниз).
6. Чтобы закрыть экран с настройками, несколько раз нажмите на кнопку ◀ Left (Влево) или нажмите на кнопку другого режима.

Управление функцией *Communication Setup* (Настройка обмена данными)

Печать отчета

Можно напечатать следующие отчеты об обмене данными или информацию о факсе.

Тип отчета	Описание
Speed Dial List (Список скоростного набора)	Печать сведений о списках номеров для набора одной кнопкой, группового набора или скоростного набора
Activity Report (Отчет о действиях)	Печать отчета Activity (Активность)
Fax Settings List (Список настроек факса)	Печать настроек факса
Memory Job Info (Сведения о заданиях в памяти)	Печать сведений о заданиях, хранящихся в памяти

1. Убедитесь, что устройство находится в режиме Fax (Факс). Если это не так, нажмите на кнопку  Fax (Факс).
2. Нажмите на кнопку *Advanced/Menu* (Расширенное/Меню).

3. Убедитесь, что выбран пункт **Printing Report** (Печать отчета), и нажмите на кнопку ► **Right** (Вправо).
4. Кнопками ▲ **Up** (Вверх) и ▼ **Down** (Вниз) выберите отчет или список для печати и нажмите на кнопку ► **Right** (Вправо).

Начнется печать.

Настройка обмена данными факса



Можно выбрать следующие параметры для отчетов о передаче факсов.

Тип отчета	Описание и пункт меню	
Activity Report (Отчет о действиях)	Содержит информацию об операциях отправки и приема факсов. Можно включить или выключить автоматическую печать отчета о каждых 50 сеансах передачи	
	On (Вкл.)	Автоматическая печать этого отчета для каждых 50 сеансов передачи
	Off (Выкл.)	Отмена автоматической печати этого отчета
Transmission Report (Отчет о передаче данных)	Этот отчет содержит данные о сеансе, например время начала, количество страниц, результат передачи. Можно задать время печати отчета	
	On (Вкл.)	Автоматическая печать отчета после каждой передачи факса
	Error Only (Только ошибки)	Автоматическая печать отчета только в случае возникновения ошибок
	Off (Выкл.)	Отмена печати этого отчета
Multiple Trans Report (Отчет о нескольких передачах)	В этом отчете содержится информация о нескольких сеансах передачи. Можно задать время печати отчета	
	On (Вкл.)	Автоматическая печать отчета после каждой передачи нескольких факсов зарегистрированной группе
	Error Only (Только ошибки)	Автоматическая печать отчета только в случае возникновения ошибок
	Off (Выкл.)	Отмена печати этого отчета



Чтобы изменить настройки отчета, сделайте следующее.

1. Нажмите на кнопку  Setup (Настройка) на панели управления.







Индикатор Setup (Настройка) загорится, а на ЖК-дисплее появится меню Setup (Настройка).

2. Дважды нажмите на кнопку  Down (Вниз), чтобы выбрать пункт Fax Settings (Настройка факса), затем нажмите на кнопку  Right (Вправо).

Откроется меню Fax Settings (Настройка факса).

3. Несколько раз нажмите на кнопку  Up (Вверх) или  Down (Вниз), чтобы выбрать пункт Communication Setup (Настройка обмена данным), затем нажмите на кнопку  Right (Вправо).

Откроется меню Communication Setup (Настройка обмена данными).

4. Кнопками  Up (Вверх) и  Down (Вниз) выберите нужный отчет и нажмите на кнопку  Right (Вправо).
5. Кнопками  Up (Вверх) и  Down (Вниз) выберите нужный параметр и нажмите на кнопку  Right (Вправо).
6. Чтобы закрыть экран с настройками, несколько раз нажмите на кнопку  Left (Влево) или нажмите на кнопку другого режима.

Сведения о заданиях факса

Эта функция предназначена для проверки состояния передачи или приема факса.

Параметр	Описание
Memory Info Display (Сведения о памяти)	Отображает процент свободной памяти
FAX Transmission Job (Задание передачи факса)	Выводит список факсов, предназначенных для передачи
FAX Reception Job (Задание приема факса)	Выводит список факсов, предназначенных для печати

1. Нажмите на кнопку  Факс (Факс) на панели управления.

Индикатор Факс (Факс) загорится, и на ЖК-панели появится меню Факс (Факс).

2. Нажмите на кнопку Advanced/Menu (Расширенное/ Меню).
3. Кнопкой ▼ Down (Вниз) выберите Fax Job Information (Сведения о заданиях факса), затем нажмите на кнопку ► Right (Вправо).

Откроется меню Fax Job Information (Сведения о заданиях факса).

4. Кнопкой ▼ Down (Вниз) выберите желаемые сведения о заданиях и нажмите на кнопку ► Right (Вправо).
5. Чтобы закрыть экран с настройками, несколько раз нажмите на кнопку ◀ Left (Влево) или нажмите на кнопку другого режима.

Отмена задания факса

Если нажать на кнопку  Cancel (Отмена) во время передачи или приема факса в режиме факса, на ЖК-панели появится сообщение Cancel Print Job (Отмена задания печати) и задание факса будет отменено.

Регистрация получателей

Чтобы отправлять факсы с помощью функции скоростного работа или функции набора одной кнопкой, необходимо предварительно зарегистрировать информацию о получателях. Сделать это можно в утилите EPSON Speed Dial или через меню Setup (Настройка) на панели управления.



Предостережение:

Во время использования каких-либо функций факса, например в ходе отправке или приеме факса, или в ходе настройки параметров факса в режиме Setup (Настройка), не меняйте получателя факса средствами программы EPSON Speed Dial.

Примечание:

- Зарегистрировать несколько номеров факсов в группе можно только с помощью программы EPSON Speed Dial. Подробности см. в интерактивной справке.
- Зарегистрировать имя получателя можно только в программе EPSON Speed Dial. Подробности см. в интерактивной справке.

Использование программы EPSON Speed Dial (только для Windows)

Установка программы EPSON Speed Dial

Примечание:

В Windows XP и Windows 2000 для установки этого ПО необходимо обладать административными привилегиями.

Чтобы установить программу EPSON Speed Dial, сделайте следующее.

1. Убедитесь, что устройство выключено и на компьютере установлена ОС Windows.
2. Вставьте компакт-диск с программным обеспечением в привод CD-ROM.
3. Щелкните Continue (Продолжить). Выполняйте инструкции, отображаемые на экране.

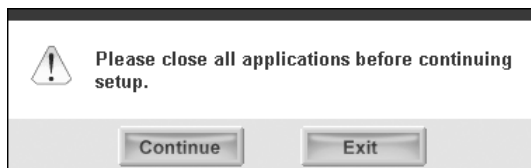

4. В следующем диалоговом окне щелкните Custom (Выборочная).



5. Установите флажок Fax Speed Dial utility (Утилита Fax Speed Dial) и щелкните Install (Установить).



6. Выполняйте инструкции, отображаемые на экране.

- После завершения установки щелкните Exit (Выход).



Вызов программы EPSON Speed Dial



Предостережение:

- Во время работы с EPSON Speed Dial устройство должно быть в режиме печати. Если включен другой режим, например режим копирования, обмен данными с утилитой EPSON Speed Dial невозможен.
- Когда данных скоростного набора загружаются на компьютер или на устройство, задания печати не выполняются, факсы не принимаются и не отправляются.

Чтобы запустить EPSON Speed Dial, сделайте следующее.

- Щелкните кнопку Start (Пуск), затем выберите All Programs (Все программы) (Windows XP) или Programs (Программы) (Windows Me, 98 и 2000), EPSON Speed Dial Utility и щелкните Speed Dial Utility.

Откроется окно EPSON Speed Dial.

Подробности о работе с программой EPSON Speed Dial см. в ее интерактивной справке.

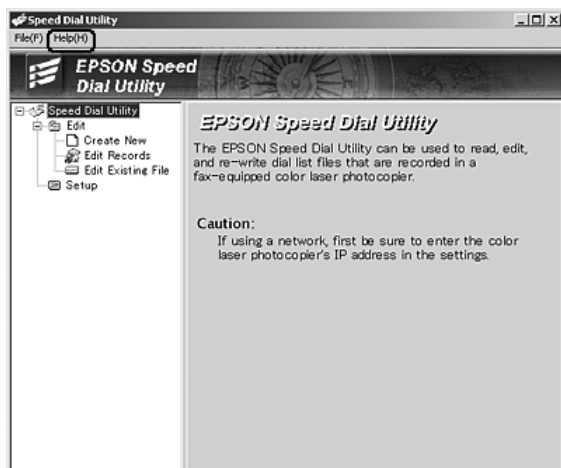

Использование меню Setup (Настройка) на панели управления

На панели управления можно регистрировать, изменять и удалять номера получателей для функции набора одной кнопкой или скоростного набора.

Примечание:

Зарегистрировать несколько номеров факсов в группе можно только с помощью программы EPSON Speed Dial. Подробности см. в интерактивной справке.



Для функции Speed dial (Скоростной набор)

Регистрация получателей



В списке скоростного набора можно зарегистрировать до 60 получателей.

1. Включите устройство и нажмите на кнопку  Setup (Настройка).

Индикатор Setup (Настройка) загорится, а на ЖК-дисплее появится меню Setup (Настройка).



2. Дважды нажмите на кнопку  Down (Вниз), чтобы выбрать пункт Fax Settings (Настройка факса), затем нажмите на кнопку  Right (Вправо).

Откроется меню Fax Settings (Настройка факса).

3. Несколько раз нажмите на кнопку  Up (Вверх) или на кнопку  Down (Вниз), чтобы выбрать пункт Speed Dial Settings (Настройка скоростного набора), и нажмите на кнопку  Right (Вправо).

4. Убедитесь, что выбран пункт Individual Speed Dial (Индивидуальный скоростной набор), и нажмите на кнопку  Right (Вправо).

Откроется список Speed dial (Скоростной набор).

5. Несколько раз нажмите на кнопку  Up (Вверх) или на кнопку  Down (Вниз), чтобы выбрать номер NONE (Нет), затем нажмите на кнопку  Right (Вправо).

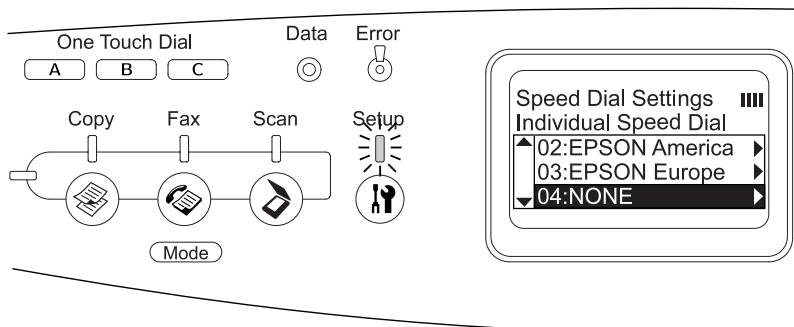

6. Кнопкой ▼ Down (Вниз) выберите NO= (Нет=), затем нажмите на кнопку ► Right (Вправо).

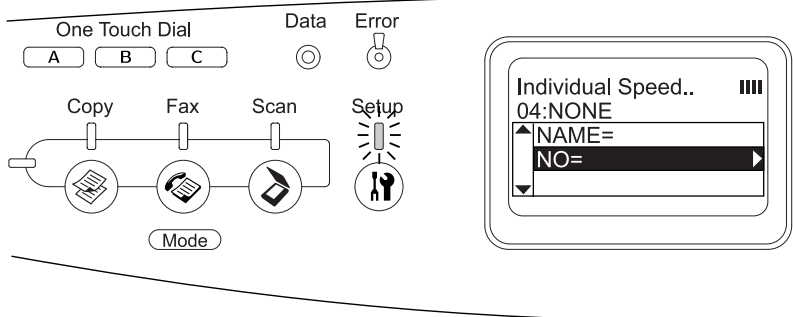

Примечание:

Чтобы зарегистрировать имя получателя для функции скоростного набора, используйте утилиту EPSON Speed Dial. Подробности см. в интерактивной справке.

7. Введите номер телефона и нажмите на кнопку ► Right (Вправо).

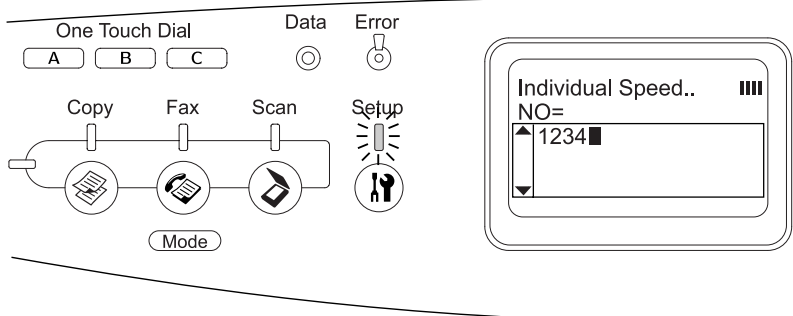

Примечание:

Если во время ввода вам надо исправить ошибку, нажмите на кнопку ◀ Left (Влево) для перехода на один символ назад или на кнопку ⏪ Reset (Сброс) для удаления.

Зарегистрированный номер будет добавлен в список скоростного набора.



Об изменении и удалении получателей, зарегистрированных в списке скоростного набора, см. разделы “Изменение получателей” на стр. 294 и “Удаление получателей” на стр. 296.

Изменение получателей





В списке скоростного набора можно корректировать данные получателей.

1. Включите устройство и нажмите на кнопку  Setup (Настройка).

Индикатор Setup (Настройка) загорится, а на ЖК-дисплее появится меню Setup (Настройка).

2. Дважды нажмите на кнопку  Down (Вниз), чтобы выбрать пункт *Fax Settings* (Настройка факса), затем нажмите на кнопку  Right (Вправо).

Откроется меню *Fax Settings* (Настройка факса).

3. Несколько раз нажмите на кнопку  Up (Вверх) или  Down (Вниз), чтобы выбрать пункт *Speed Dial Settings* (Настройка скоростного набора), и нажмите на кнопку  Right (Вправо).
4. Убедитесь, что выбран пункт *Individual Speed Dial* (Индивидуальный скоростной набор), и нажмите на кнопку  Right (Вправо).

Откроется список *Speed dial* (Скоростной набор).

5. Несколько раз нажмите на кнопку ▲ Up (Вверх) или ▼ Down (ВНИЗ), чтобы выбрать получателя, сведения о котором вы хотите изменить, и нажмите на кнопку ► Right (Вправо).

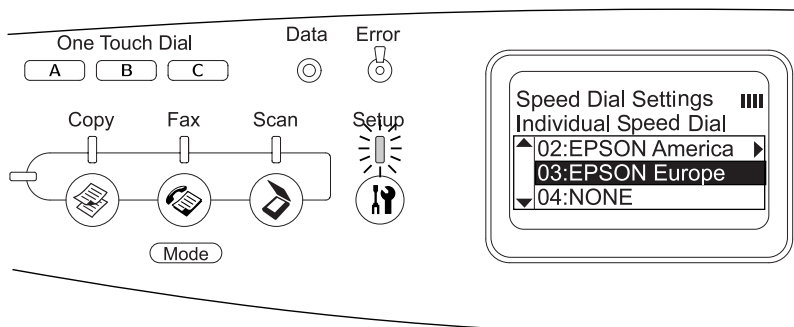

6. Удостоверьтесь, что выбран пункт Change (Изменить), и нажмите на кнопку ► Right (Вправо).
7. Кнопкой ▼ Down (ВНИЗ) выберите NO= (Нет=), затем нажмите на кнопку ► Right (Вправо).

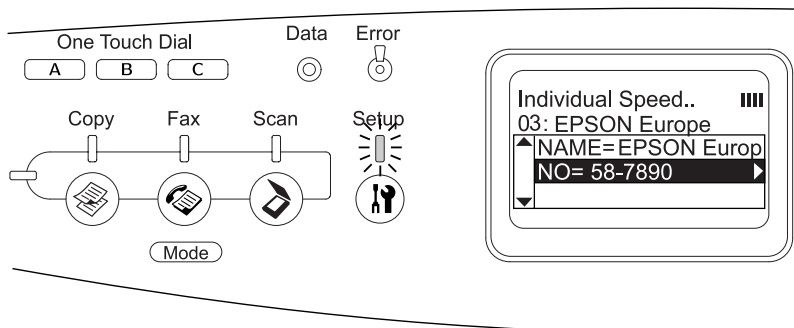

Примечание:

Чтобы зарегистрировать имя получателя для функции скоростного набора, используйте программу EPSON Speed Dial. Подробности см. в интерактивной справке.

8. Введите номер телефона и нажмите на кнопку ► Right (Вправо).

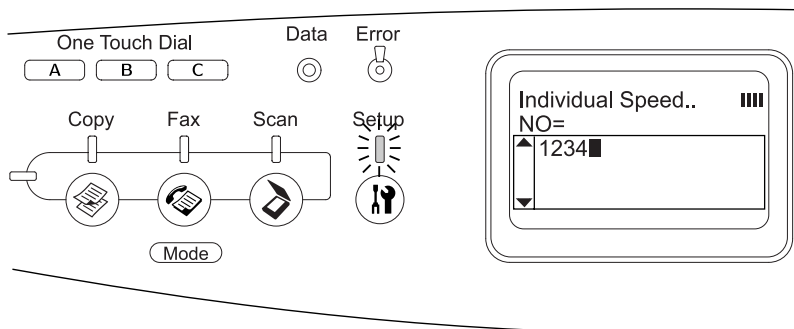

Примечание:

Исправить ошибку во время ввода номера можно, нажимая на кнопки ◀ Left (Влево) или ⏪ Reset (Сброс).

Зарегистрированный в списке скоростного набора номер будет изменен.

Удаление получателей

Можно удалять получателей из списка скоростного набора.

1. Включите устройство и нажмите на кнопку ⚙ Setup (Настройка).

Индикатор Setup (Настройка) загорится, а на ЖК-дисплее появится меню Setup (Настройка).

2. Дважды нажмите на кнопку ▼ Down (Вниз), чтобы выбрать пункт Fax Settings (Настройка факса), затем нажмите на кнопку ► Right (Вправо).

Откроется меню Fax Settings (Настройка факса).

3. Несколько раз нажмите на кнопку ▲ Up (Вверх) или ▼ Down (Вниз), чтобы выбрать пункт **Speed Dial Settings** (Настройка скоростного набора), и нажмите на кнопку ► Right (Вправо).
4. Убедитесь, что выбран пункт **Individual Speed Dial** (Индивидуальный скоростной набор), и нажмите на кнопку ► Right (Вправо).

Откроется список **Speed dial** (Скоростной набор).

Примечание:

*Чтобы удалить всех получателей из списка скоростного набора, выберите **Clear Speed Dial** (Очистить список скоростного набора) и нажмите на кнопку ► Right (Вправо) .*

5. Несколько раз нажмите на кнопку ▲ Up (Вверх) или на кнопку ▼ Down (Вниз), чтобы выбрать удаляемого получателя, затем нажмите на кнопку ► Right (Вправо).

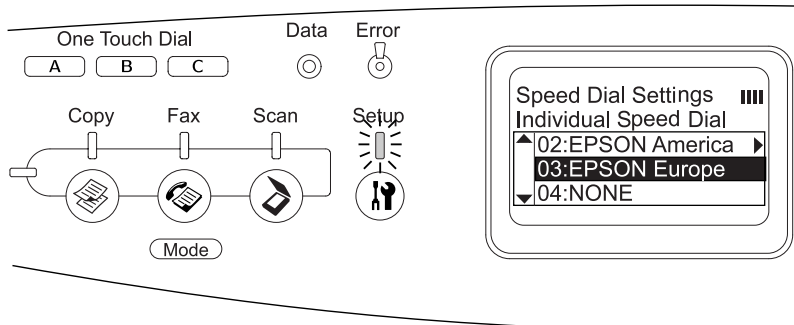

6. Кнопкой ▼ Down (Вниз) выберите **Delete** (Удалить) и нажмите на кнопку ► Right (Вправо).
7. Нажмите на кнопку ▼ Down (Вниз), чтобы выбрать **Yes** (Да), затем нажмите на кнопку ► Right (Вправо).

Получатель, зарегистрированный в списке скоростного набора, будет удален.

Для функции набора одной кнопкой

Назначение получателей

Получателей, зарегистрированных в списке скоростного набора, можно назначить кнопке One Touch Dial (Набор одной кнопкой) А, В или С.

1. Включите устройство и нажмите на кнопку  Setup (Настройка).

Индикатор Setup (Настройка) загорится, а на ЖК-дисплее появится меню Setup (Настройка).

2. Дважды нажмите на кнопку ▼ Down (Вниз), чтобы выбрать пункт Fax Settings (Настройка факса), затем нажмите на кнопку ► Right (Вправо).

Откроется меню Fax Settings (Настройка факса).

3. Несколько раз нажмите на кнопку ▲ Up (Вверх) или ▼ Down (Вниз), чтобы выбрать пункт Speed Dial Settings (Настройка скоростного набора), и нажмите на кнопку ► Right (Вправо).

4. Кнопкой ▼ Down (Вниз) выберите One-Touch Dial (Набор одной кнопкой) и нажмите на кнопку ► Right (Вправо).

Откроется список One-Touch Dial (Набор одной кнопкой).

5. Кнопкой ▼ Down (Вниз) выберите пункт А, В или С, рядом с которым есть надпись NONE (Нет), и нажмите на кнопку ► Right (Вправо).

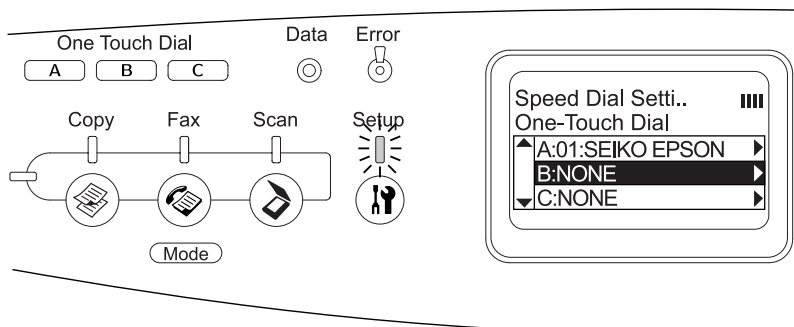

6. Кнопкой ▼ Down (Вниз) выберите получателя, которого хотите назначить кнопке набора, и нажмите на кнопку ► Right (Вниз).

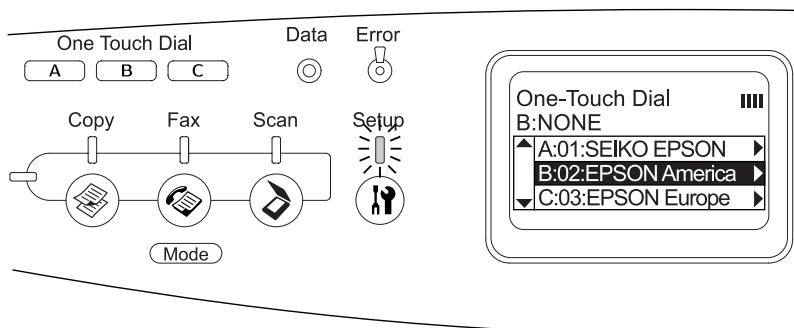

Выбранный получатель будет назначен кнопке One Touch Dial (Набор одной кнопкой) А, В или С.

Об изменении и удалении получателей, зарегистрированных для набора одной кнопкой, см. разделы “Переназначение получателей” на стр. 300 и “Удаление получателей” на стр. 302.

Переназначение получателей

Получателей, зарегистрированный в списке скоростного набора, можно переназначить кнопке One Touch Dial (Набор одной кнопкой) А, В или С.

1. Включите устройство и нажмите на кнопку  Setup (Настройка).

Индикатор Setup (Настройка) загорится, а на ЖК-дисплее появится меню Setup (Настройка).

2. Дважды нажмите на кнопку ▼ Down (Вниз), чтобы выбрать пункт Fax Settings (Настройка факса), затем нажмите на кнопку ► Right (Вправо).

Откроется меню Fax Settings (Настройка факса).

3. Несколько раз нажмите на кнопку ▲ Up (Вверх) или ▼ Down (Вниз), чтобы выбрать пункт Speed Dial Settings (Настройка скоростного набора), затем нажмите на кнопку ► Right (Вправо).
4. Кнопкой ▼ Down (Вниз) выберите One-Touch Dial (Набор одной кнопкой) и нажмите на кнопку ► Right (Вправо).

Откроется список One-Touch Dial (Набор одной кнопкой).

5. Кнопкой ▼ Down (Вниз) выберите пункт A, B или C, для которого хотите сменить получателя, и нажмите на кнопку ► Right (Вправо).

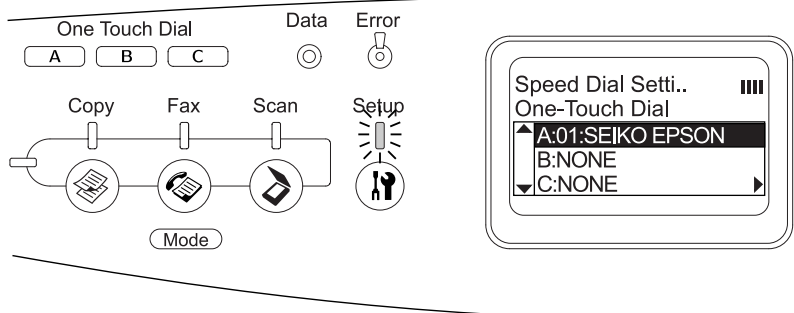

6. Убедитесь, что выбран пункт Change (Изменить), и нажмите на кнопку ► Right (Вправо).

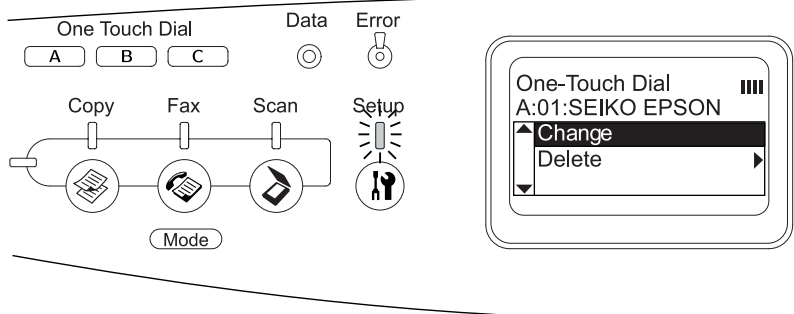

7. Кнопкой ▼ Down (Вниз) выберите номер, который хотите переназначить кнопке One Touch Dial (Набор одной кнопкой), и нажмите на кнопку ► Right (Вправо).



Выбранный получатель будет назначен соответствующей кнопке One Touch Dial (Набор одной кнопкой) и появится в списке набора одной кнопкой.

Удаление получателей



Можно удалить получателей, назначенных кнопкам One Touch Dial (Набор одной кнопкой) А, В или С.



1. Включите устройство и нажмите на кнопку  Setup (Настройка).

Индикатор Setup (Настройка) загорится, а на ЖК-дисплее появится меню Setup (Настройка).

2. Дважды нажмите на кнопку  Down (Вниз), чтобы выбрать пункт Fax Settings (Настройка факса), затем нажмите на кнопку  Right (Вправо).

Откроется меню Fax Settings (Настройка факса).

3. Несколько раз нажмите на кнопку  Up (Вверх) или  Down (Вниз), чтобы выбрать пункт Speed Dial Settings (Настройка скоростного набора), и нажмите на кнопку  Right (Вправо).

4. Кнопкой  Down (Вниз) выберите One-Touch Dial (Набор одной кнопкой) и нажмите на кнопку  Right (Вправо).

Откроется меню One-Touch Dial (Набор одной кнопкой).

5. Кнопкой ▼ Down (Вниз) выберите пункт One Touch Dial (Набор одной кнопкой) A, B или C и нажмите на кнопку ► Right (Вправо).

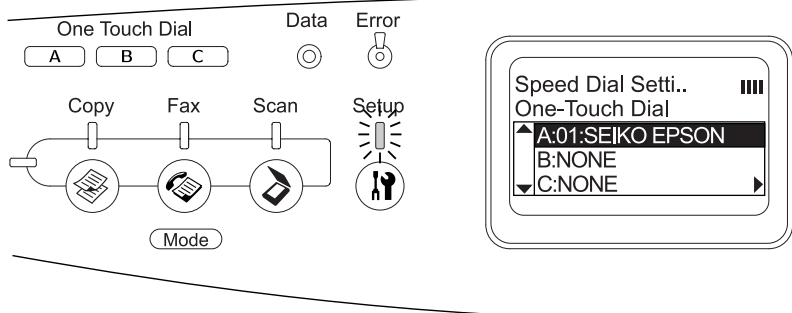

6. Кнопкой ▼ Down (Вниз) выберите Delete (Удалить) и нажмите на кнопку ► Right (Вправо).

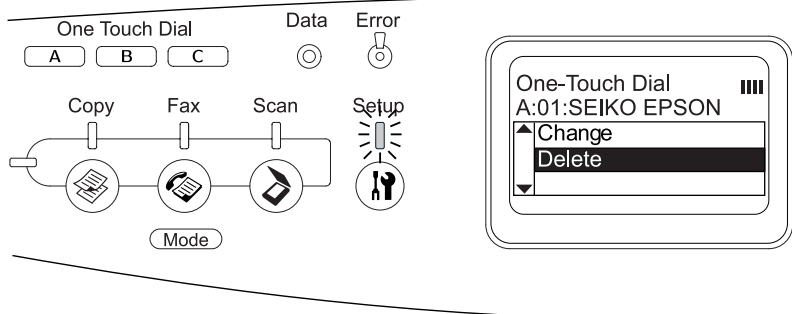

7. Нажмите на кнопку ▼ Down (Вниз), чтобы выбрать Yes (Аа), затем нажмите на кнопку ► Right (Вправо).

Получатель, назначенный кнопке набора, будет удален.

Работа с панелью управления

Выбор режима

Это устройство можно использовать как принтер, копир, факс или сканер. Когда устройство включается, оно автоматически переходит в режим Print (Печать). Чтобы включить другой режим, нажмите соответствующую кнопку режима на панели управления устройством. После перехода в другой режим на ЖК-дисплее появляется главный экран соответствующего режима.

На панели управления находятся три кнопки режима, позволяющие переключаться между четырьмя режимами: Print (Печать, режим по умолчанию), Copy (Копирование), Fax (Факс) и Scan (Сканирование). Помимо этого, нажав на кнопку  Setup (Настройка), можно настроить различные параметры устройства. Подробнее о меню Setup (Настройка) — в разделе “Использование меню Setup (Настройка)” на стр. 308.

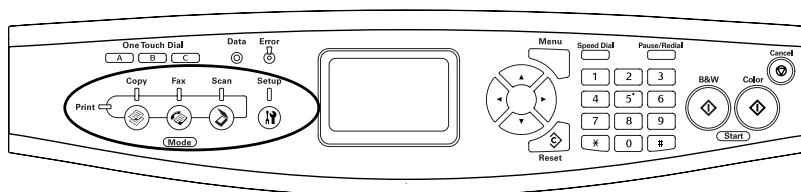

Примечание:

- Если ни одну кнопку не нажимают дольше трех минут, все сделанные изменения отменяются, и снова включается режим Print (Печать).

- ❑ Если нажать на кнопку того режима, в котором в данный момент работает устройство, например на кнопку  Fax (Факс) в режиме Fax (Факс), устройство переключится в режим Print (Печать).
- ❑ Существует две ситуации, когда переключить режим невозможно:
 - если произошла ошибка целой системы, например, ошибка вызова службы или системная ошибка;
 - если в любом из режимов идет обработка какого-либо задания.

Меню режимов

В зависимости от того, что вам необходимо сделать, можно включить подходящий режим. Чтобы включить режим, нажмите на соответствующую кнопку на панели управления.

Режим Print (Печать)

Режим по умолчанию этого устройства — Print (Печать). Когда устройство работает в режиме печати, горит индикатор Print (Печать) (зеленый) и отображается следующий экран.

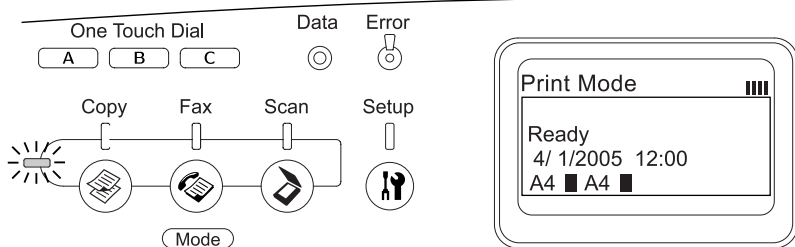

Примечание:

Во время процесса печати включить другой режим невозможно.

Режим Сору (Копирование)

Чтобы воспользоваться функцией копирования, нажмите на кнопку  Сору (Копирование) на панели управления. В режиме копирования отображается следующий экран.

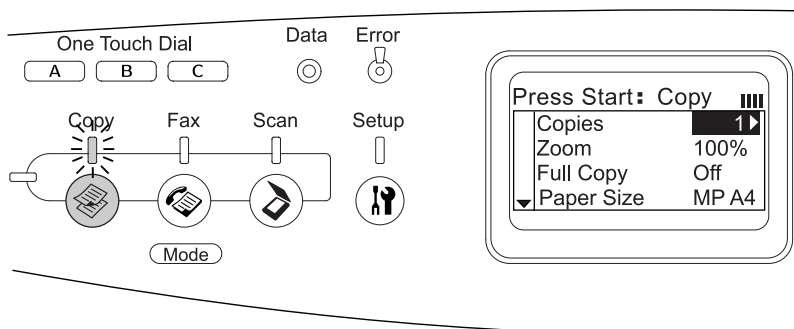

Примечание:

- ❑ Принять факс можно даже во время копирования.
- ❑ Если нажать на кнопку  Сору (Копирование) в режиме копирования, устройство вернется в режим печати.

Режим Fax (Факс) (только модель с факсом)

Чтобы воспользоваться функцией факса, нажмите на кнопку  Fax (Факс) на панели управления. В режиме факса отображается следующий экран.

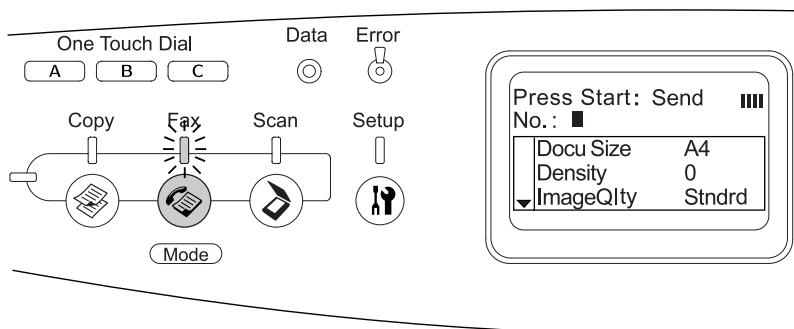

Примечание:

- Если ни одну кнопку не нажимают дольше трех минут, все сделанные изменения отменяются, и снова включается режим Print (Печать).
- Если нажать на кнопку  Fax (Факс) в режиме факса, устройство вернется в режим печати.
- В режиме факса остаются доступными функции TWAIN-сканирования (только если сканер не задействован) и печати с компьютера.

Режим Scan (Сканирование)

Чтобы воспользоваться функцией сканирования, нажмите на кнопку  Scan (Сканирование) на панели управления. В режиме сканирования отображается следующий экран.

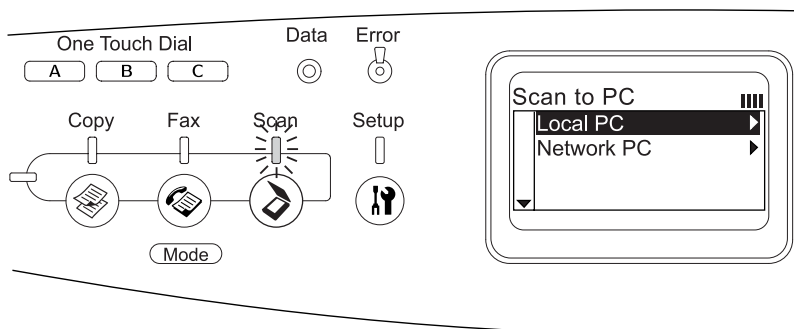

Примечание:

- ❑ В режиме сканирования остаются доступными функции TWAIN-сканирования, приема факсов и печати.
- ❑ Если нажать на кнопку  Scan (Сканирование) в режиме сканирования, устройство вернется в режим печати.

Использование меню Setup (Настройка)

В этом разделе описано, как пользоваться меню Setup (Настройка), и когда удобнее выполнять настройку принтера с помощью этого меню. В меню Setup (Настройка) на ЖК-дисплее можно входить в различные меню, позволяющие регулировать работу устройства.

Когда следует настраивать устройство

В меню Setup (Настройка) можно регулировать следующие параметры копирования, приема и отправки факсов, сканирования и печати.

Меню Setup (Настройка)	Значения параметров
Printer Settings (Настройка принтера)	В этом меню можно настраивать следующие параметры принтера. - Меню Information (Информация) - Меню Tray (Лоток) - Меню Setup (Настройка) - Меню Reset (Сброс) - Меню Support (Поддержка) - Меню Printer Adjust (Регулировка принтера) - Меню Maintenance (Обслуживание)
Host I/F Settings (Настройка интерфейса)	В этом меню можно настраивать следующие параметры интерфейса. - Меню USB - Меню Network (Сеть)
Fax Settings (Настройка факса)	В этом меню можно настраивать следующие параметры факса (только модель с факсом). - Basic Settings (Основные настройки) - Transmission Settings (Настройка передачи данных) - Reception Settings (Настройка приема данных) - Speed Dial Settings (Настройка скоростного набора) - Communication Setup (Настройка обмена данными) - Factory Settings (Заводские параметры)
Copy Settings (Настройка копирования)	В этом меню можно настраивать следующие параметры копирования. - Copy Function Settings (Настройка функции копирования) - Factory Settings (Заводские параметры)
Scan Settings (Настройка сканирования)	В этом меню можно настраивать следующие параметры сканирования. - Carriage Lock (Транспортировочный замок)

Для пункта Printer Settings (Настройка принтера):

В основном параметры пункта Printer Settings (Настройки принтера) настраиваются через драйвер принтера, и вам не нужно использовать для этого меню Setup (Настройка). Параметры драйвера принтера перекрывают настройки, выполненные в меню Setup (Настройка), поэтому используйте меню панели управления, только если вы не можете выполнить настройку из программного обеспечения или через драйвер принтера.

Как получить доступ к меню Setup (Настройка)

Полное описание пунктов меню и параметров, доступных в меню Setup (Настройка), см. в разделе “Меню настроек” на стр. 312.

1. Включите устройство и нажмите на кнопку  Setup (Настройка).

Загорится индикатор Setup (Настройка), на ЖК-панели на несколько секунд высветится надпись Setup Mode (Режим настройки), а затем появится меню настройки устройства.

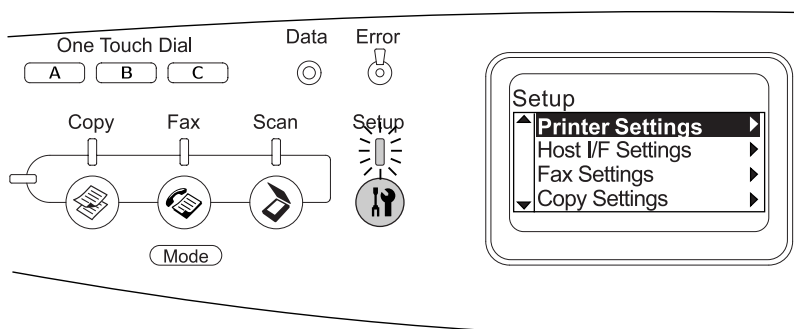

Примечание:

Стрелка на ЖК-дисплее указывает на кнопку, нажав которую, можно выполнить текущую операцию (▲ Up (Вверх), ▼ Down (Вниз), ◀ Left (Влево) или ▶ Right (Вправо)).

- Кнопками ▲ Up (Вверх) и ▼ Down (Вниз) выберите желаемое меню настройки, а затем нажмите на кнопку ► Right (Вправо), чтобы перейти к пунктам этого меню.
- Кнопками ▲ Up (Вверх) и ▼ Down (Вниз) можно переходить по пунктам меню. Чтобы выполнить операцию, соответствующую выбранному пункту, или просмотреть доступные значения параметра, нажмите на кнопку ► Right (Вправо).

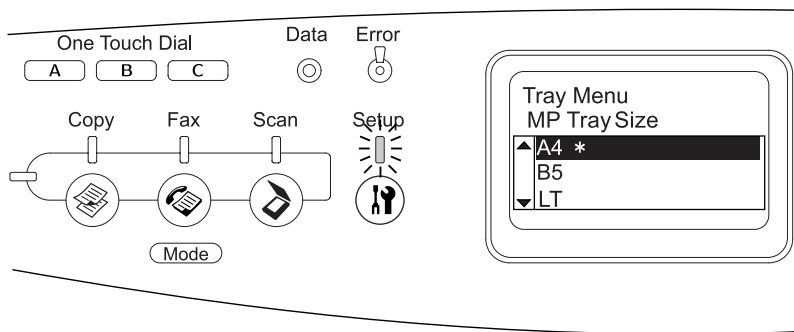

Примечание:

- ❑ Чтобы вернуться на предыдущий (более высокий) уровень, нажмите на кнопку ◀ Left (Влево).
- ❑ Звездочкой * помечено текущее значение параметра.

- Закройте меню Setup (Настройка).

Чтобы переключиться в другой режим, сделайте следующее.

- ❑ Нажмите на кнопку ☰ Copy (Копирование), ☰ Fax (Факс) или ☰ Scan (Сканирование), чтобы переключиться в соответствующий режим.
- ❑ Еще раз нажмите на кнопку ☰ Setup (Настройка) в режиме настройки, чтобы переключиться в режим печати.

Меню настроек

Используйте кнопки ▲ Up (Вверх) и ▼ Down (Вниз) для перемещения по меню. Меню и его пункты отображаются в описанном ниже порядке.

Примечание:

Некоторые пункты и меню доступны, только если установлено соответствующее дополнительное оборудование или сделаны соответствующие настройки.

Меню Information (Информация)

В этом меню можно проверять уровень тонера и остаточный ресурс расходных материалов. Также можно распечатать тестовую страницу и страницу текущих настроек принтера, доступных шрифтов, а также краткий обзор доступных возможностей.

Выберите пункт меню кнопками ▲ Up (Вверх) и ▼ Down (Вниз). Нажмите на кнопку ► Right (Вправо), чтобы напечатать образец доступных шрифтов.

Пункт	Параметры
Status Sheet (Страница проверки состояния)	-
Network Information (Информация о сети) ^{*1}	-
C Toner (Голубой тонер) ^{*2}	0–100%
M Toner (Пурпурный тонер) ^{*2}	0–100%
Y Toner (Желтый тонер) ^{*2}	0–100%
K Toner (Черный тонер) ^{*2}	0–100%
Photoscop (Фотокондуктор) ^{*2}	0–100%
Total Pages (Всего страниц) ²	0 – 99999999
Color Pages (Цветных страниц) ²	0 – 99999999
B/W Pages (Ч/Б страниц) ^{*2}	0 – 99999999

^{*1} Этот пункт меню появляется, только если установлена плата сетевого интерфейса.

^{*2} Это информационный пункт, и его значение изменить нельзя.

Status Sheet (Страница проверки состояния)

Печатает тестовую страницу согласно текущим настройкам принтера и установленным дополнительным устройствам. Подобные тестовые страницы полезны при проверке правильности установки дополнительных устройств.

Network Information (Информация о сети)

Печатает страницу состояния сети.

C /M /Y /K Toner, Photoson (Тонер голубой, пурпурный, желтый, черный, фотокондуктор)

Отображает количество тонера, оставшегося в картриджах, остаточный ресурс фотокондуктора и печки в диапазоне 0–100%. Буквы C, M, Y или K означают цвета Cyan, Magenta, Yellow и Black (голубой, пурпурный, желтый или черный) соответственно.

Total Pages (Всего страниц)

Отображает общее число страниц, напечатанных устройством.

Color Pages (Цветных страниц)

Отображает общее число цветных страниц, напечатанных устройством.

B/W Pages (Ч/Б страниц)

Отображает общее число черно-белых страниц, напечатанных устройством.

Меню Tray (Лоток)

Это меню позволяет выбрать размер и тип бумаги, загруженной в многоцелевой лоток. Кроме того, оно позволяет проверить размер бумаги, загруженной в дополнительный кассетный лоток.

Устанавливаемые в этом меню параметры типа бумаги можно также настроить через драйвер принтера. Настройки драйвера принтера имеют более высокий приоритет, поэтому старайтесь использовать именно их.

Пункт	Параметры
MP Tray Size (Размер бумаги МЛС-лотка)	A4, B5, LT (Letter), HLT (Half Letter), LGL (Legal), GLT (Government Letter), GLG (Government Legal), EXE (Executive), F4, Mon (Monarch), C10, DL, C5, C6, B5 (ISO B5)
Размер LC1	A4, LT (Letter)

Пункт	Параметры
MP Type (Тип МЦ-лотка)	Plain (Простая), SemiThk (Средней плотности), letterhead (Бланки), Recycled (Вторичная), Color (Цветная), Trnspncy (Прозрачная), Labels (Наклейки)
Тип LC1	Plain (Простая), SemiThk (Средней плотности), letterhead (Бланки), Recycled (Вторичная), Color (Цветная)

MP Tray Size (Размер бумаги МЦ-лотка)

Выберите размер бумаги в этом меню.

Размер LC1

Выберите размер бумаги, загруженной в стандартную и дополнительные кассеты.

MP Type (Тип МЦ-лотка)

Позволяет выбрать тип бумаги, загруженной в МЦ-лоток.

Тип LC1

Позволяет выбрать тип бумаги, загруженной в стандартную и дополнительные кассеты.

Меню Setup (Настройка)

Это меню позволяет установить различные основные параметры, относящиеся к источникам бумаги, режимам подачи и устранению ошибок. Вы также можете воспользоваться этим меню при выборе языка для ЖК-панели.

Пункт	Параметры
Lang (Язык отображения меню)	English (Английский), French (Французский), German (Немецкий), Italian (Итальянский), Spanish (Испанский), Swedish (Шведский), Danish (Датский), Dutch (Голландский), Finnish (Финский), Portuguese (Португальский), Simplified Chinese (Упрощенный китайский), Traditional Chinese (Традиционный китайский), Korean (Корейский)
Time to sleep (Переход в спящий режим)	5, 15, 30, 60, 120, 180 мин.
MP Mode (МЦ режим)	On (Вкл.), Off (Выкл.)
Size Ignore (Игнорировать размер)	Off (Выкл.), On (Вкл.)
Auto Cont (Продолжать автоматически)	Off (Выкл.), On (Вкл.)
LCD Contrast (Контраст ЖК-дисплея)	от 0 до 15
Time Setting (Настройка времени)	YY/MM/DD, HH/MM (ГГ/ММ/ДД, ЧЧ/ММ)
Date Format (Формат даты)	DD/MM/YY, MM/DD/YY, YY/MM/DD (ДД/ММ/ГГ, ММ/ДД/ГГ, ГГ/ММ/ДД)*

* Значение параметра зависит от региона поставки.

Lang (Язык отображения меню)

Определяет язык сообщений ЖК-панели и язык тестовой страницы.

MP Mode (Многоцелевой лоток)

Этот параметр определяет, будет ли МЦ-лоток иметь более высокий или более низкий приоритет, если в драйвере принтера выбрано значение **Auto (АВТО)** для параметра **Paper Source (Источник бумаги)**. Если выбрано значение **On (Вкл.)**, МЦ-лоток имеет высший приоритет в качестве источника бумаги. Если вы выбрали **Off (Выкл.)**, то у МЦ-лотка низший приоритет.

Size Ignore (Игнорировать размер)

Если вы хотите игнорировать ошибку в размере бумаги, выберите значение **On (Вкл.)**. Когда вы активизируете этот пункт, устройство будет продолжать печатать, даже если размер изображения превысит область печати для заданного размера бумаги. Может возникать размазывание тонера, который не был перенесен на бумагу правильно. Если этот пункт выключен, устройство останавливает печать при появлении ошибки в размере бумаги.

Auto Cont (Продолжать автоматически)

Когда вы включаете этот параметр, устройство автоматически продолжает печатать по истечении какого-то периода времени, если появится одна из следующих ошибок: **Paper Set (Неверный формат)**, **Print Overrun (Переполнение буфера печати)** или **Memory Overflow (Переполнение памяти)**. Когда этот параметр отключен, для возобновления печати необходимо нажать на кнопку **⬠ B&W Start (Старт, черно-белое)** или на кнопку **⬠ Color Start (Старт, цветное)**.

LCD Contrast (Контраст ЖК-дисплея)

Корректирует контрастность ЖК-панели. Используйте кнопки **▲ Up (Вверх)** и **▼ Down (Вниз)** или кнопки цифровой клавиатуры для настройки контрастности от **0** (низкая контрастность) до **15** (высокая контрастность).

Time Setting (Настройка времени) (только для модели с факсом)

Устанавливает время и дату, используемые при отправке факсов. Буквы **YY**, **MM**, **DD**, **HH** и **MM** означают соответственно год, месяц, день, час и минуту. Чтобы установить время и дату, используйте кнопки ▲ Up (Вверх) и ▼ Down (Вниз) или цифровую клавиатуру.

Date format (Формат даты) (только для модели с факсом)

Устанавливает формат отображения даты на дисплее устройства. Буквы **DD**, **MM** и **YY** означают соответственно день, месяц и год.

Меню Reset (Сброс)

Это меню позволяет отменять печать и сбрасывать настройки принтера.

Clear Warning (Сбросить предупреждение)

Сбрасывает сообщения, которые появляются на ЖК-панели, исключая сообщения о замене расходных материалов и частей принтера.

Clear All Warnings (Сбросить все предупреждения)

Сбрасывает все сообщения, которые появляются на ЖК-панели.

Reset (Сброс)

Прекращает печать и удаляет текущее задание, полученное через активный интерфейс. У вас может появиться желание сбросить настройку устройства при возникновении проблемы с печатью самого задания, и когда принтер печатает неудовлетворительно.

Reset All (Сбросить все)

Прекращает печать, очищает память принтера и восстанавливает параметры принтера по умолчанию. Задания печати, полученные от всех интерфейсов, удаляются.

Примечание:

Выполнение команды Reset All (Сбросить все) удаляет задания печати, полученные от всех интерфейсов. Будьте внимательны, чтобы не удалить задание другого пользователя принтера.

Selectype Init (Инициализация Selectype)

Восстанавливает настройки меню панели управления по умолчанию.

Change toner C/M/Y/K (Замените тонер Голубой/Пурпурный/Желтый/Черный)

Замените указанный картридж с тонером. Подробности см. в разделе “Картридж с тонером” на стр. 363.

Reset Fuser Counter (Сброс счетчика печки)

Сбросьте счетчик после установки новой печки.

Меню Support (Поддержка)

Если задано значение **On** (Вкл.), устройство автоматически выходит из режима ожидания, когда напротив него становится человек. Это ускоряет прогрев устройства, выполняемый после выхода из энергосберегающего режима. Значение по умолчанию **Off** (Выкл.).

Меню *Printer Adjust* (Регулировка принтера)

Примечание:

Это меню служит для специальной настройки. В обычных случаях не нужно менять его параметры.

Пункт	Параметры
Plain (Простая)	от 0 до 15
SemiThk (Средней плотности)	от 0 до 15
Thick (Плотная)	от 0 до 15
ExtraThk (Повышенной плотности)	от 0 до 15
Карта	от 0 до 15
Envelope (Конверт)	от 0 до 15
Feed Offset (Смещение подачи)	от -3,5 до 3,5 мм
Scan Offset (Смещение сканирования)	от -3,5 до 3,5 мм
Calibration (Калибровка)	-

Plain (Простая)

Регулировка плотности для обычной бумаги. Отпечаток становится более темным при повышении значения.

SemiThk (Средней плотности)

Регулировка плотности для бумаги высокого качества. Отпечаток становится более темным при повышении значения.

Thick (Плотная)

Регулировка плотности для плотной бумаги. Отпечаток становится более темным при повышении значения.

ExtraThk (Повышенной плотности)

Регулировка плотности для особой плотной бумаги. Отпечаток становится более темным при повышении значения.

Card (Открытка)

Регулировка плотности для открыток. Отпечаток становится более темным при повышении значения.

Envelope (Конверт)

Регулировка плотности для конвертов. Отпечаток становится более темным при повышении значения.

Feed Offset (Смещение подачи)

Регулировка вертикальной границы точки начала печати. Точка начала печати смещается вниз при повышении значения. Этот параметр используется при односторонней печати или при печати первой стороны во время двусторонней печати.

Scan Offset (Смещение сканирования)

Регулировка горизонтальной границы начала печати. Точка начала печати смещается вправо при повышении значения. Этот параметр используется при односторонней печати или при печати первой стороны во время двусторонней печати.

Calibration (Калибровка)

Запускает процесс контроля после завершения задания печати.

Меню USB

Эти параметры управляют связью между устройством и компьютером, когда вы используете интерфейс USB.

Пункт	Параметры
USB I/F (Интерфейс USB)* ¹	Yes (Да), No (Нет)
USB Speed (Скорость USB)* ¹	HS, FS
USB ExtI/Fconfg (Настройка внешнего интерфейса USB)* ¹	Yes (Да), No (Нет)
Get IPAddress (Получить IP-адрес)* ²	Panel (Панель управления), Auto (Авто), PING
IP (IP-адрес)* ² ³ ⁴	0.0.0.0 – 255.255.255.255
SM (Маска подсети)* ²	0.0.0.0 – 255.255.255.255
GW (Адрес шлюза)* ²	0.0.0.0 – 255.255.255.255
Netware* ²	On (Вкл.), Off (Выкл.)
AppleTalk* ²	On (Вкл.), Off (Выкл.)
MS Network* ²	On (Вкл.), Off (Выкл.)
Rendezvous* ²	On (Вкл.), Off (Выкл.)
USB EXT I/F Init (Инициализация внешнего интерфейса USB)* ²	-

*¹ После смены этого значения изменения вступят в силу после "горячей" перезагрузки или выключения и включения питания. Поскольку это отражается на тестовом листе, изменения произойдут после «горячей» перезагрузки или выключения и включения питания.

*² Отображается, только если подключено внешнее устройство USB, а значение параметра USB Ext I/F Confg (Настройка внешнего интерфейса USB) равно Yes (Да). Значение этих настроек зависит от параметров внешнего устройства USB.

*³ Отображается, только если параметр Get IPAddress (Получить IP-адрес) равен Auto (Авто). Данный параметр нельзя изменить.

*⁴ Когда значение параметра Get IPAddress (Получить IP-адрес) меняется с Panel (Панель) или PING на Auto (Авто), настройки параметров панели сохраняются. Когда значение Auto (Авто) меняется на Panel (Панель) или PING, будут показаны сохраненные значения. 192.168.192.168, если параметр не установлен с панели.

USB I/F (Интерфейс USB)

Позволяет включать или отключать интерфейс USB.

USB Speed (Скорость USB)

Позволяет вам выбрать режим работы интерфейса USB.
Рекомендуется устанавливать режим HS. Установите режим FS, если режим HS не работает с вашим компьютером.

Меню Network (Сеть)

Подробности о каждой настройке см. в *Руководстве по работе в сети*.

Примечание:

Это меню может отсутствовать в зависимости от модели устройства.

Основные настройки

В этом меню можно выбрать основные настройки режима факса.

Пункт	Параметры
Line Type (Тип линии)	PSTN, PBX, FlashStart* ¹
Dial Type (Тип набора номера) ²	Tone (Тоновый), 10 pps, 20 pps
Personal Number (Личный номер)	Name (Имя) ³ : до 32 символов Number (Номер): до 50 цифр
Speaker Volume (Громкость динамика)	Off (Выкл.), 1, 2, 3
Country/Area (Страна/Регион)	Austria (Австрия), Belgium (Бельгия), Denmark (Дания), Finland (Финляндия), France (Франция), Germany (Германия), Greece (Греция), Holland (Голландия), Ireland (Ирландия), Italy (Италия), Luxemburg (Люксембург), Portugal (Португалия), Spain (Испания), Sweden (Швеция), U.K. (Великобритания), Russia (Россия), Poland (Польша), Czech (Чехия), Hungary (Венгрия), Switzerland (Швейцария), Norway (Норвегия), Argentine (Аргентина), Brazil (Бразилия), Mexico (Мексика), Taiwan (Тайвань), China (Китай), Korea (Корея), Hong Kong (Гонконг), Singapore (Сингапур), Australia (Австралия), New Zealand (Новая Зеландия), Thai (Тайланд), Malaysia (Малайзия), U.S.A. (США), Canada (Канада)
Report Print Setup (Отчет о настройках принтера) ⁴	English (Английский), French (Французский), German (Немецкий), Italian (Итальянский), Spanish (Испанский), Swedish (Шведский), Danish (Датский), Dutch (Голландский), Finnish (Финский), Portuguese (Португальский), Simplified Chinese (Упрощенный китайский), Traditional Chinese (Традиционный китайский), Korean (Корейский)

*¹ Этот пункт доступен только в Германии и Франции.

*² Доступность параметров зависит от региона поставки.

*³ Имя можно зарегистрировать только при помощи утилиты EPSON Speed Dial.

*⁴ Значение по умолчанию выбирается в зависимости от указанной страны/региона.

Примечание:

Чтобы ввести для параметра *Personal Number* (Личный номер) знак плюс (+), нажмите на кнопку * со звездочкой на цифровой клавиатуре. Чтобы ввести пробел, нажмите на кнопку # на цифровой клавиатуре.

Transmission Settings (Настройка передачи ДАННЫХ)

В этом меню можно настроить передачу данных в режиме факса.

Пункт	Параметры
Auto Redial Tries (Повторный набор)	от 0 до 99
Print Sender Info (Печать информации отправителя)	On (Вкл.), Off (Выкл.)
Режим Overseas (За границей)	On (Вкл.), Off (Выкл.)

Reception Settings (Настройка приема ДАННЫХ)

В этом меню можно настроить прием данных в режиме факса.

Пункт	Параметры
Polling Reception (Опрос при получении)	On (Вкл.), Off (Выкл.)
Paper Cassette (Кассетный лоток)	Auto (Авто), MP (МЦ-лоток), LC
Incoming Mode (Режим входящих)	Auto switching (Автоматическое переключение), Fax only (Только факс), Phone only (Только телефон), TAM
Auto Reduction Print (Печать с автоматическим уменьшением)	On (Вкл.), Off (Выкл.)

Пункт	Параметры
Attached Phone Timeout (Блокировка телефона по времени)	от 1 до 99
DRPD	On (Вкл.), Off (Выкл.)

Speed Dial Settings (Настройка скоростного набора)

В этом меню можно настроить следующие параметры.

Пункт	Параметры
Individual Speed Dial (Индивидуальная скорость набора)	Register (Зарегистрировать), Delete (Удалить)
One-Touch Dial (Набор одной кнопкой)	Register (Зарегистрировать), Delete (Удалить)
Clear Speed Dial (Сбросить скоростной набор)	Сбрасывает всю зарегистрированную информацию о скоростном наборе.

Communication Setup (Настройка обмена данными)

В этом меню можно указать время печати следующих отчетов.

Пункт	Параметры
Activity Report (Отчет о действиях)	On (Вкл.), Off (Выкл.)
Transmission Report (Отчет о передаче данных)	On (Вкл.), Error Only (Только ошибки), Off (Выкл.)
Multiple Trans Report (Отчет о нескольких передачах)	On (Вкл.), Error Only (Только ошибки), Off (Выкл.)

Factory Settings (Заводские параметры)

Пункт	Описание
Factory Settings (Заводские параметры)	Восстанавливает заводские параметры по умолчанию для факса.

Copy Settings (Настройка копирования)

Пункт	Параметры
Copy Function Settings (Настройка функции копирования)	Восстанавливает значения по умолчанию функций копирования.
Factory Settings (Заводские параметры)	Восстанавливает заводские параметры по умолчанию для копира.

Scan Settings (Настройка сканирования)

Пункт	Описание
Carriage Lock (Транспортировочный замок)	Блокирует каретку сканера.

Печать страницы проверки состояния

Чтобы проверить текущее состояние устройства и убедиться в правильности установки дополнительного оборудования, распечатайте страницу проверки состояния, пользуясь кнопками на панели управления.

Чтобы напечатать страницу проверки состояния, сделайте следующее.

1. Включите устройство.
2. Поднимите и откройте ограничитель удлинителя лотка.

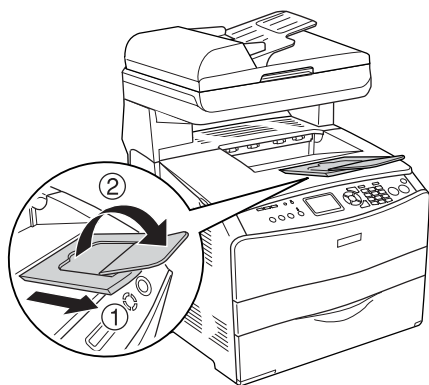

3. Нажмите на кнопку  Setup (Настройка), чтобы войти в режим настройки. Индикатор Setup (Настройка) загорится, а на ЖК-дисплее появится меню Setup (Настройка).

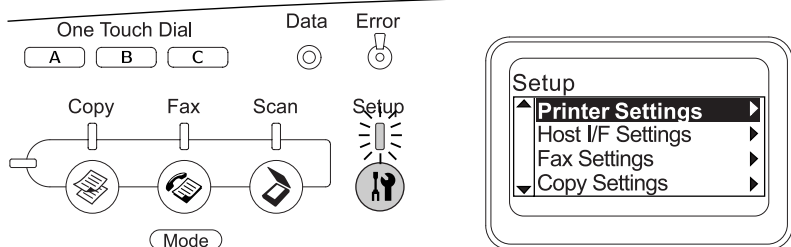

4. Убедитесь, что выбран пункт **Printer Settings** (Настройка принтера), и нажмите на кнопку ► **Right** (Вправо). Откроется меню **Printer settings** (Настройки принтера).
5. Убедитесь, что выбран пункт **Information Menu** (Меню Информация) и нажмите на кнопку ► **Right** (Вправо).
6. Убедитесь, что выбран пункт **Status Sheet** (Страница состояния) и нажмите на кнопку ► **Right** (Вправо).

Индикатор **Data** (Данные) начнет мигать, и устройство напечатает страницу состояния.

Примечание:

- ❑ Проверьте достоверность информации об установленном дополнительном оборудовании. Если дополнительное оборудование установлено правильно, соответствующие пункты появятся под заголовком **Hardware Configurations** (Аппаратная конфигурация). Если в списке не будет пунктов, соответствующих дополнительному оборудованию, попробуйте установить устройства заново.
- ❑ Если дополнительное устройство отсутствует в списке установленных устройств на странице проверки состояния, убедитесь, что оно правильно подключено к устройству.
- ❑ Если вы не можете добиться печати на устройстве правильной страницы проверки состояния, обратитесь в авторизованный сервисный центр.
- ❑ В драйвере печати для Windows можно обновлять информацию об установленном дополнительном оборудовании вручную. См. раздел “Настройка параметров дополнительного оборудования” на стр. 83.



Отмена задания

Отмена печати

Вы можете отменить печать с компьютера с помощью драйвера принтера.

Для отмены печати с компьютера до отправления задания на принтер см. раздел “Отмена печати” на стр. 107 (для Windows) или “Отмена печати” на стр. 156 (для Macintosh)..



Использование кнопки *Cancel* (Отмена)

Кнопка  *Cancel* (Отмена) на устройстве обеспечивает самый быстрый и легкий способ отмены печати. При ее нажатии отменяется текущее задание печати. Если удерживать кнопку  *Cancel* (Отмена) дольше трех секунд, то из памяти устройства будут удалены все задания печати, включая задания, которые принимаются или печатаются в данный момент.

Использование меню *Reset* (Сброс)

Команда  (Сброс) меню *Setup* (Настройка) останавливает печать, удаляет принимаемое по активному интерфейсу задание печати и сбрасывает ошибки, которые могли произойти в интерфейсе.

Чтобы использовать меню *Reset* (Сброс), сделайте следующее.

1. Нажмите на кнопку  *Setup* (Настройка), чтобы войти в меню *Setup* (Настройка).
2. Удостоверьтесь, что выбран пункт *Printer Settings* (Настройка принтера), и нажмите на кнопку  *Right* (Вправо).

3. Нажмите на кнопку ▲ Up (Вверх) или ▼ Down (Вниз) несколько раз, чтобы выбрать пункт **Reset Menu** (Меню Сброс), затем нажмите на кнопку ► Right (Вправо).
4. Дважды нажмите на кнопку ▼ Down (Вниз), чтобы выбрать пункт **Reset** (Сброс).
5. Нажмите на кнопку ► Right (Вправо).

Печать отменена.

На ЖК-дисплее появится экран режима печати, и устройство будет готово к приему нового задания печати.

Отмена сканирования

Нажмите на кнопку ⊗ **Cancel** (Отмена) на панели управления, чтобы отменить задание сканирования в режиме сканирования или остановить обработку данных TWAIN.

Отмена копирования

Нажмите на кнопку ⊗ **Cancel** (Отмена) во время сканирования в режиме копирования. На ЖК-дисплее появится надпись **Cancel Print Job** (Отмена задания печати), и копирование будет отменено.





Отмена передачи или приема факса

Использование кнопки **Cancel (Отмена)**

Нажмите на кнопку ⊗ **Cancel** (Отмена) во время сканирования в режиме факса. На ЖК-дисплее появится надпись **Cancel Print Job** (Отмена задания печати), и задание факса будет отменено.



Использование меню *Fax Settings* (Настройка факса)







Эта функция предназначена для отмены задания передачи факса, хранящегося в памяти.

1. Убедитесь, что устройство находится в режиме *Fax* (Факс). Если это не так, нажмите на кнопку  *Fax* (Факс).
2. Нажмите на кнопку *Advanced/Menu* (Расширенное/Меню).
3. Нажмите на кнопку  *Down* (Вниз), чтобы выбрать *Fax Job Information* (Сведения о задании факса), а затем нажмите на кнопку  *Right* (Вправо).
4. Нажмите на кнопку  *Down* (Вниз), чтобы выбрать пункт *Fax Transmission Job* (Задание передачи факса), затем нажмите на кнопку  *Right* (Вправо).

Откроется список *FAX Transmission Job* (Задание передачи факса).

Примечание:

*Чтобы отменить задание получения факса, хранящееся в памяти, нажмите несколько раз на кнопку  *Up* (Вверх) или  *Down* (Вниз), чтобы выбрать пункт *FAX Reception Job* (Задание получения факса), и нажмите на кнопку  *Right* (Вправо). Затем выберите входящий факс, который хотите отменить, в списке *FAX Reception Job* (Задание получения факса).*

5. Кнопками  *Up* (Вверх) и  *Down* (Вниз) выберите задание факса, которое хотите отменить, и нажмите на кнопку  *Reset* (Сброс).
6. Кнопками  *Up* (Вверх) и  *Down* (Вниз) выберите *Yes* (Да) и нажмите на кнопку  *Right* (Вправо).

Сообщения об ошибках и состоянии принтера

В этом разделе приводится перечень сообщений об ошибках, выводимых на ЖК-панели. Дается краткое описание каждого сообщения и рекомендации по устранению неисправности. Не каждое сообщение, отображенное на ЖК-панели, означает возникновение проблемы. Появление стрелки  с левой стороны от предупреждения означает, что выдается несколько предупреждений.

Сообщения об ошибках принтера

Calibrating Printer (Калибровка принтера)

Устройство автоматически калибруется. Это не сообщение об ошибке, оно стирается через минуту или более в зависимости от состояния устройства. При отображении этого сообщения не отрывайте крышки и не отключайте устройство.

Cancel All Print Job (Отмена всех заданий на печать)

Устройство отменяет все задания печати в своей памяти, в том числе задания, принимаемые или печатаемые в данный момент. Это сообщение появляется, когда кнопку  Cancel (Отмена) удерживают дольше трех секунд.

Cancel Print Job (Отмена задания печати)

Устройство отменяет текущее задание печати. Это сообщение появляется, когда кнопку  Cancel (Отмена) удерживают не более трех секунд.

Can't Print (Печать невозможна)

Задание печати удалено.

Убедитесь, что используется правильный драйвер принтера.

Check Transparency (Проверьте прозрачный носитель)

Загружен не прозрачный носитель, когда в качестве типа бумаги в драйвере принтера задано Transparency (Пленка), либо пленка, когда в качестве типа бумаги выбрано не Transparency (Пленка). В МЦ-лотке замялась бумага.

Об устранении замятия бумаги см. раздел “Если в МЦ-лотке застряла пленка” на стр. 407.

Check Paper Size (Проверьте размер бумаги)

Параметр размера бумаги отличается от действительного размера бумаги, заложенной в устройство. Убедитесь, что в используемый источник подачи бумаги заложена бумага правильного размера.

Чтобы устранить ошибку, выберите Clear Warnings (Удалить предупреждение) в пункте Reset Menu (Сброс) подменю Printer Settings (Настройка принтера) меню Setup (Настройка). Подробнее об этом — в разделе “Как получить доступ к меню Setup (Настройка)” на стр. 310.

Check Paper Type (Проверьте тип бумаги)

Носитель, загруженный в устройство, не соответствует установке типа бумаги в драйвере принтера. Только носитель, соответствующий заданному параметру типа бумаги, будет использован для печати.

Чтобы устранить ошибку, выберите Clear Warnings (Удалить предупреждение) в пункте Reset Menu (Сброс) подменю Printer Settings (Настройка принтера) меню Setup (Настройка). Подробнее об этом — в разделе “Как получить доступ к меню Setup (Настройка)” на стр. 310.

Color Unmatched (Цвета не совпадают)

Цвета на экране компьютера не соответствуют цветам на устройстве. Версия установленного драйвера и модель цветного дисплея устройства не совместимы. Установите последние версии драйвера и прошивки принтера. За подробной информацией обратитесь в сервисный центр или сервисному агенту.

Form Feed (Перевод страницы)

Устройство выгружает бумагу по запросу пользователя. Это сообщение появляется, если нажать на кнопку \diamond B&W Start (Старт, черно-белое) или на кнопку \diamond Color Start (Старт, цветное), чтобы перевести устройство в автономный режим, а затем удерживать кнопку \diamond B&W Start (Старт, черно-белое) или кнопку \diamond Color Start (Старт, цветное) не менее трех секунд, чтобы допечатать данные, оставшиеся в памяти принтера.

Image Optimum (Оптимальное качество изображения)

У принтера недостаточно памяти, чтобы отпечатать страницу с заданным качеством. Устройство понижает качество автоматически; тогда оно может продолжать печать. Если вас не устраивает качество отпечатка, попробуйте упростить страницу, сократив количество графического материала или уменьшив число и размеры шрифтов.

Чтобы устранить ошибку, выберите `Clear Warning` (Удалить предупреждение) в пункте `Reset Menu` (Сброс) подменю `Printer Settings` (Настройка принтера) меню `Setup` (Настройка). Подробнее об этом — в разделе “Как получить доступ к меню `Setup` (Настройка)” на стр. 310.

Вам может потребоваться увеличить объем памяти устройства, чтобы печатать документы с желаемым качеством. Подробности о добавлении памяти см. в разделе “Модуль памяти” на стр. 356.

Install Photoconductor (Установите фотокондуктор)

Фотокондуктор не установлен или установлен неправильно. Если блок фотокондуктора не установлен, установите его.



Если блок фотокондуктора уже установлен, откройте крышку В. Поднимите желтый рычаг, выньте и заново установите его правильно. Закройте крышку В. Ошибка устраняется автоматически, если фотокондуктор установлен правильно.

Install uuuu TnrCart (Установите картридж с тонером цвета uuuu)

Указанные картриджи с тонером не установлены в устройство (буквы С, М, Y или К появляются вместо uuuu и означают цвета Cyan, Magenta, Yellow и Black — голубой, пурпурный, желтый или черный, соответственно).

Установите указанные картриджи. См. раздел “Картридж с тонером” на стр. 363.

Invalid Data (Недопустимые данные)

Идет печать следующего задания в момент удаления файла очереди печати или данные некорректны. Нажмите на кнопку  B&W Start (Старт, черно-белое) или на кнопку  Color Start (Старт, цветное), чтобы удалить предупреждение.



Invalid N/W Module (Недопустимый сетевой модуль)

Сетевая программа отсутствует либо не может использоваться с устройством. Обратитесь в авторизованный сервисный центр.



Irregular Density (Нестандартная плотность)

Плотность данных слишком высока для печати. Выключите устройство и достаньте застрявшую бумагу.



Manual Duplex (Ручная двусторонняя печать)

Печать приостановлена, поскольку одна из сторон листа напечатана в режиме ручной двусторонней печати. Положите бумагу, отпечатанную с одной стороны, в МЦ-лоток и нажмите на кнопку  B&W Start (Старт, черно-белое) или на кнопку  Color Start (Старт, цветное).



Manual Feed sss (Ручная подача sss)

Для текущего задания печати задан режим ручной подачи. Убедитесь, что размер загруженной бумаги соответствует , затем нажмите на кнопку  B&W Start (Старт, черно-белое) или на кнопку  Color Start (Старт, цветное).

Memory Overflow (Переполнение памяти)

Памяти устройства недостаточно для выполнения текущей задачи. Чтобы возобновить печать, нажмите на кнопку  B&W Start (Старт, черно-белое) или на кнопку  Color Start (Старт, цветное) на панели управления устройства, или отмените задание печати кнопкой  Cancel (Отмена).

NonGenuine Toner (Используется не оригинальный тонер)

Установленный картридж с тонером не является оригинальным картриджем Epson. Использование картриджей с тонером других производителей может повлиять на качество печати. Epson не несет ответственности за любые повреждения ли проблемы, возникшие из-за использования расходных материалов, не произведенных или одобренных Epson. Рекомендуем использовать оригинальный тонерный картридж. Нажмите на кнопку  B&W Start (Старт, черно-белое) или на кнопку  Color Start (Старт, цветное) на панели управления, чтобы возобновить печать.

NonGenuine Toner uuuu (Используется не оригинальный тонер uuuu)

Установленный картридж с тонером не является оригинальным продуктом Epson (буквы С, М, Y или К появляются вместо uuuu и означают цвета Cyan, Magenta, Yellow и Black — голубой, пурпурный, желтый или черный, соответственно). Рекомендуем использовать оригинальный тонерный картридж. Использование картриджей с тонером других производителей может повлиять на качество печати. Epson не несет ответственности за любые повреждения ли проблемы, возникшие из-за использования расходных материалов, не произведенных или одобренных Epson.

Установите оригинальный продукт Epson или удалите сообщение, выбрав **Clear Warnings** (Удалить предупреждение) или **Clear All Warnings** (Удалить все предупреждения) в меню **Reset Menu** (Сброс) под меню **Printer Settings** (Настройка принтера) меню **Setup** (Настройка). Подробнее о замене картриджа с тонером — в разделе “Картридж с тонером” на стр. 363.

Optional RAM Error (Ошибка дополнительного ОЗУ)

Установлен несовместимый дополнительный модуль памяти либо он поврежден. Замените его на новый.

Paper Jam WWWW (Бумага замялась WWWW)

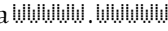
Бумага замялась в узле принтера  означает место возникновения ошибки.

Если бумага заминается одновременно в двух узлах, они указываются оба.

Расположение	Описание
Jam C (Замятие в модуле C)	Бумага застряла под крышкой С. Подробности об устранении такого типа замятия бумаги см. в разделе “Замятие С (крышка С)” на стр. 390
Jam E (Замятие E)	Бумага застряла под крышкой E. Подробности об устранении такого типа замятия бумаги см. в разделе “Замятие E (крышка E)” на стр. 395

Расположение	Описание
Jam F (Замятие F)	Бумага застряла под крышкой F. Подробности об устранении такого типа замятия бумаги см. в разделе "Замятие F (крышка F)" на стр. 396
Jam MP (Замятие MP)	В МЦ-лотке замялась бумага. Подробности об удалении замятой бумаги в МЦ-лотке см. в разделе "Замятие MP (МЦ-лоток)" на стр. 401
Jam LC (Замятие LC)	Бумага застряла в кассетном лотке. Подробности об устранении такого типа замятия бумаги см. в разделе "Замятие LC/G (дополнительный кассетный лоток и крышка G)" на стр. 403
Jam G (Замятие G)	Бумага застряла под крышкой G. Подробности об устранении такого типа замятия бумаги см. в разделе "Замятие LC/G (дополнительный кассетный лоток и крышка G)" на стр. 403

Paper Out tttt sssss (Нет бумаги tttt sssss)

В указанном источнике (**tttt**) отсутствует бумага. Загрузите бумагу указанного размера (**ssss**) в источник бумаги.

Paper Out tttt sssss (Задана бумага tttt sssss)

В указанный податчик (**tttt**) загружена бумага такого типа, который не соответствует заданному размеру (**ssss**). Вставьте бумагу нужного размера и нажмите на кнопку **Start** (Старт, черно-белое) или на кнопку **Color Start** (Старт, цветное) для возобновления печати или отмените задание печати кнопкой **Cancel** (Отмена).

Если нажать на кнопку **Start** (Старт, черно-белое) или на кнопку **Color Start** (Старт, цветное), не заменив бумагу, устройство будет печатать на загруженной бумаге, хотя она не соответствует указанному размеру.



Photoconductor Trouble (Фотокондуктор работает с ошибками)

Произошла ошибка чтения/записи для фотокондуктора. Извлеките фотокондуктор и заново установите его. Если ошибка не устраняется, замените фотокондуктор. Установка блока фотокондуктора. См. раздел "Блок фотокондуктора" на стр. 367.

Please Wait (Пожалуйста, подождите)

Заменяемый картридж с тонером перемещается в положение замены в устройстве.

Print Overrun (Переполнение буфера печати)

Время, необходимое для обработки данных печати, превышает скорость печатающего механизма из-за чрезмерной сложности текущей страницы. Чтобы возобновить печать, нажмите на кнопку  B&W Start (Старт, черно-белое) или на кнопку  Color Start (Старт, цветное), или отмените задание печати кнопкой  Cancel (Отмена). Если сообщение появляется снова, выберите Avoid Page Error (Отменить ошибку памяти) в драйвере принтера.

Если вы продолжаете получать это сообщение, когда печатаете определенную страницу, попробуйте упростить эту страницу, ограничив количество графического материала или сократив количество и размер шрифтов.

Также вы можете увеличить объем памяти устройства, как описано в разделе “Модуль памяти” на стр. 356.

RAM CHECK (ПРОВЕРКА ОЗУ)

Устройство проверяет оперативную память.

Ready (Готов)

Устройство готово к печати.

Remove Photoconductor (Извлеките фотокондуктор)

При установке устройства фотокондуктор установили до картриджа с тонером.

Откройте крышку В, выньте фотокондуктор, закройте крышку В.

Replace Photoconductor (Замените фотокондуктор)

Срок службы фотокондуктора подошел к концу. Замените фотокондуктор. Подробнее об этом — в разделе “Блок фотокондуктора” на стр. 367.

Ошибка сбросится автоматически после замены фотокондуктора и закрытия всех крышек устройства. Счетчик фотокондуктора обнулится автоматически.

Если индикатор ошибки мигает, можно продолжить печать, нажав на кнопку **◆ B&W Start** (Старт, черно-белое) или на кнопку **◆ Color Start** (Старт, цветное). Однако при этом качество печати не гарантируется.

Replace Toner илии (Замените тонер илии)

Срок службы тонер-картриджа указанного цвета подходит к концу (буквы С, М, Y или К появляются вместо илии и означают цвета Cyan, Magenta, Yellow и Black — голубой, пурпурный, желтый или черный, соответственно). Замените картридж на новый.

Ошибка сбросится автоматически после замены картриджа и закрытия всех крышек устройства. Счетчик картриджа с тонером обнулится автоматически.

Reset (Сброс)

Настройки текущего интерфейса устройства сброшены, и буфер очищен от данных. Однако другие интерфейсы все еще активны и сохраняют свои настройки и данные.

Reset All (Сбросить все)

Все установки устройства возвращены к настройкам по умолчанию либо к последним сохраненным настройкам.

Reset to Save (Сброс для сохранения)

Настройка в меню панели управления была изменена, пока принтер выполнял печать. Чтобы удалить сообщение, нажмите на кнопку \diamond B&W Start (Старт, черно-белое) или на кнопку \diamond Color Start (Старт, цветное). Этот параметр становится доступным только по завершении печати.

Другой вариант очистки данного сообщения — выполнить команду **Reset** (Сброс) или **Reset All** (Сбросить все) на панели управления. В этом случае печатаемые данные будут удалены.

ROM CHECK (ПРОВЕРКА ПЗУ)

Принтер проверяет ПЗУ.

Service Req Cffff/Service Req Eegg (Необходимо техническое обслуживание Cffff/Необходимо техническое обслуживание Eegg)

Обнаружена ошибка контроллера или механизма принтера.

Выключите принтер. Подождите не менее пяти секунд и затем снова включите его. Если сообщение об ошибке появилось снова, запишите номер ошибки, обозначенный на ЖК-панели (Cffff/Eegg), и выключите устройство, отключите кабель питания и обратитесь в авторизованный сервисный центр.

Sleep (Бездействие)

Принтер в данный момент находится в режиме энергосбережения. Этот режим отменяется при получении устройством данных либо нажатии на кнопку \diamond Reset (Сброс).

Toner Cart Error uuuu (Ошибка картриджа с тонером uuuu)

Произошла ошибка чтения/записи для указанных картриджей с тонером (буквы С, М, Y или К появляются вместо uuuu и означают цвета Cyan, Magenta, Yellow и Black — голубой, пурпурный, желтый или черный, соответственно). Извлеките картриджи с тонером и заново установите их. Если ошибка не устраняется, замените картриджи с тонером.

Об установке указанных картриджей См. раздел “Картридж с тонером” на стр. 363.

Unable Clear Error (Невозможно сбросить ошибку)

Принтер не может сбросить ошибку из-за того, что она не исправлена. Попробуйте решить проблему еще раз.

uuuu Toner low (Мало тонера uuuu)

Это сообщение показывает, что заканчивается срок службы картриджа с тонером указанного цвета (буквы С, М, Y или К появляются вместо *uuuu* и означают цвета Cyan, Magenta, Yellow и Black — голубой, пурпурный, желтый или черный, соответственно). Приготовьте новый картридж для замены.

Warming Up (Разогрев)

Устройство разогревается перед печатью, копированием, отправкой или приемом факса или сканированием.

Worn Fuser (Износ печки)

Это сообщение показывает, что заканчивается срок службы печки. Приобретите новую печку для замены.

Worn Photoconductor (Износ фотокондуктора)

Это сообщение показывает, что заканчивается срок службы фотокондуктора. После появления данного сообщения печать не гарантируется. Отключите принтер и замените фотокондуктор на новый. Подробнее об этом — в разделе “Блок фотокондуктора” на стр. 367. Ошибка сбросится автоматически после замены фотокондуктора и закрытия всех крышек принтера.

Worn uuuu Dev Unit (Изношено устройство деvelopepa uuuu)

Срок службы устройства деvelopepa указанного цвета подходит к концу (буквы C, M, Y или K появляются вместо uuuu и означают цвета Cyan, Magenta, Yellow и Black — голубой, пурпурный, желтый или черный, соответственно). После появления данного сообщения печать можно продолжать, однако мы рекомендуем заменить устройство деvelopepa. Обратитесь в сервисный центр и подготовьте новое устройство деvelopepa.

Write Error ROM P (Ошибка записи в модуль ПЗУ P)

Устройство не может корректно записать данные в модуль ПЗУ. Модуль ПЗУ P снимать нельзя, поскольку это программный модуль ПЗУ. Обратитесь в сервисный центр.

Writing ROM P (Запись данных в модуль ПЗУ P)

Устройство записывает данные в модуль ПЗУ, размещенный в слоте P.

Wrong Photoconductor (Несовместимый фотокондуктор)

Установлен недопустимый фотокондуктор. Следует устанавливать только фотокондукторы, перечисленные в списке “Расходные материалы” на стр. 29.

Подробности о замене фотокондуктора см. в разделе “Блок фотокондуктора” на стр. 367

Wrong Toner uuuu (Недопустимый тонер uuuu)

Установлен недопустимый картридж с тонером. Следует устанавливать только картриджи с тонером, перечисленные в списке “Расходные материалы” на стр. 29.

Подробнее о замене картриджа с тонером — в разделе “Картридж с тонером” на стр. 363 (буквы С, М, Y или К появляются вместо цифр и означают цвета Cyan, Magenta, Yellow и Black — голубой, пурпурный, желтый или черный, соответственно).

www Open (Открыта крышка www)

Указанная крышка (цифры) не закрыта надежно. Откройте крышку и закройте ее снова.

Сообщения об ошибках сканера

ADF jam (Бумага замялась в автоподатчике)

Бумага замялась в автоподатчике документов. Эта ошибка также может возникнуть, если выключить устройство во время сканирования.

Cover open error (Открытие крышки)

Это сообщение указывает, что крышка автоподатчика открыта во время сканирования оригиналов из автоподатчика. Закройте крышку автоподатчика и повторите сканирование.





Net connection failed (Сбой сетевого соединения)

Невозможно подключиться к компьютеру по сети в режиме сканирования. Устройство не подключено к компьютеру, на компьютере не установлена утилита Event Manager, не приобретена лицензия для Page Manager.

PC connection failed (Сбой соединения с компьютером)

Невозможно подключиться к компьютеру в режиме сканирования по интерфейсу USB. Устройство не подключено к компьютеру или на компьютере не установлена утилита Event Manager.

Release Carriage Lock (Откройте транспортировочный замок)

Произошла ошибка из-за того, что транспортировочный замок установлен в положение  "закрыто". Чтобы удалить сообщение об ошибке с ЖК-дисплея, передвиньте транспортировочный замок в положение  "открыто", затем снова включите устройство или нажмите на кнопку  B&W Start (Старт, черно-белое) или на кнопку  Color Start (Старт, цветное), чтобы возобновить задание сканирования.

Scanner Cover Open (Открытие крышка сканера)

Крышка автоподатчика открыта.

Scanner error (Ошибка сканера)

Произошла ошибка в блоке сканирования. Выключите устройство и снова включите его через несколько минут. Если ошибка возникнет снова, обратитесь за помощью в сервисный центр или квалифицированному специалисту служб сервисный центрбы поддержки.

Сообщения об ошибках факса

Cannot Fax cause of Power Off Report (Невозможно отправить данные из-за отчета об отключении)

Эта ошибка происходит, если вы выполняете передачу данных по факсу, когда после включения устройства не может быть напечатан отчет об отключении.

Cannot Send when Receiving (Отправка данных при получении факса)

Эта ошибка происходит, когда при получении факса вы пытаетесь передать данные по факсу.

Fax Communication Error (Ошибка связи с факсом)

При передаче данных по какой-то причине произошла ошибка.

Fax Error (Ошибка факса)

Произошла ошибка в блоке факса. Выключите устройство, подождите несколько минут и затем включите его снова. Если ошибка возникнет снова, обратитесь за помощью в сервисный центр или квалифицированному специалисту службы поддержки.

Insufficient Memory (Недостаточно памяти)

Невозможно принять или передать факс из-за недостатка памяти устройства. Подождите завершения заданий факса в памяти устройства и повторите передачу/прием.

No Report Print Info (Нет информации об отчете)

Это сообщение появляется, если вы в режиме факса пытаетесь выполнить печать отчета или списка, отсутствующего в меню `Printing Report` (Печать отчета).

Please Wait (Пожалуйста, подождите)

Это сообщение появляется во время блокировки каретки печатающей головки.

Send failed (Сбой отправки)

Невозможно отправить факс. Это сообщение появляется при отправке факса вручную или при сбое передачи цветного факса. При отправлении факса из памяти это сообщение не появляется.

Set Document to ADF (Положите документ в автоподатчик)

Это сообщение появляется, когда для передачи данных по факсу вы кладете документ формата Legal на планшет. Документы формата Legal можно загружать только в автоподатчик.

Unable to Transmit Color Fax (Отправка цветного документа невозможна)

Это сообщение появляется, если невозможна передача по факсу цветных документов. Если факсовая машина адресата может принимать только черно-белые документы, цветной документ нужно отправлять в режиме передачи черно-белого документа, и в этом случае данное сообщение появляться не будет.

Сообщения об ошибках копира

Document Error (Ошибка документа)

Это сообщение появляется при загрузке оригинала, не поддерживаемого устройством.

Insufficient Memory (Недостаточно памяти)

Копирование невозможно из-за нехватки памяти. Подождите несколько минут, пока не завершится текущее задания копирования, и повторите попытку; либо добавьте в устройство память.

Если в автоподатчик документов загружено несколько листов, и вы делаете несколько высококачественных (600 dpi) цветных копий, а в устройстве установлен объем памяти по умолчанию (128 МБ), из-за нехватки памяти устройство может работать неправильно. Рекомендуется добавить модуль памяти, увеличив объем памяти до 256 МБ или более.

Сообщения о системных ошибках

Fax Error (Ошибка факса)

Это сообщение появляется, когда включают устройство (модель с факсом), в котором не установлен модуль факса. Правильно установите модуль факса на устройство и включите его снова. Если ошибка возникнет снова, обратитесь за помощью в сервисный центр или квалифицированному специалисту службы поддержки.

Network module error (Ошибка сетевого модуля)

Сетевой модуль установлен неправильно. Проверьте установку сетевого модуля и попробуйте включить устройство еще раз. Если ошибка возникнет снова, обратитесь за помощью в сервисный центр или квалифицированному специалисту службы поддержки.

Optional RAM Error (Ошибка дополнительного ОЗУ)

Ошибка доступа к памяти. Проверьте установку дополнительной памяти и попробуйте включить устройство еще раз. Если ошибка возникнет снова, обратитесь за помощью в сервисный центр или квалифицированному специалисту службы поддержки.

Scanner ADF error (Ошибка автоподатчика сканера)

Это сообщение появляется, когда включают устройство (модель с факсом), в котором не установлен автоподатчик. Правильно установите автоподатчик документов на устройство и повторите включение. Если ошибка возникнет снова, обратитесь за помощью в сервисный центр или квалифицированному специалисту службы поддержки.

Service Req C2000 (Требуется обслуживание C2000)

Произошла системная ошибка.

Установка дополнительного оборудования

Дополнительный кассетный лоток

О размерах и типах бумаги, которые можно использовать с дополнительным кассетным лотком, см. раздел “Приобретаемый отдельно кассетный лоток на 500 листов” на стр. 36. О технических характеристиках см. раздел “Приобретаемый отдельно кассетный лоток на 500 листов” на стр. 489.

Меры предосторожности

Всегда соблюдайте следующие меры предосторожности перед установкой дополнительного устройства:

Устройство весит примерно 33,1 кг (EPSON AcuLaser CX11NF/CX11F) или 30,9 кг (EPSON AcuLaser CX11N/CX11), исключая расходные материалы. Не пытайтесь поднимать и переносить его в одиночку. Устройство должны переносить два человека, подхватывая его в местах, указанных ниже.

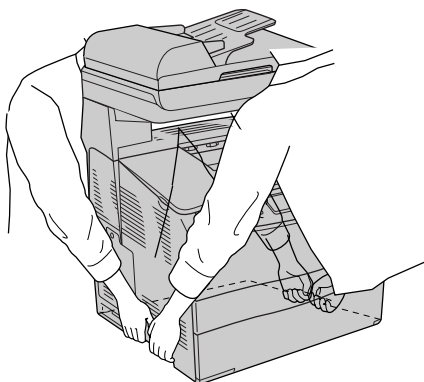



Предупреждение:

Будьте особенно осторожны, так как тыльная часть устройства тяжелее. Если вы поднимаете устройство неправильно, то рискуете уронить его и нанести себе травму.



Предостережение:

Перед транспортировкой устройства убедитесь, то транспортировочный замок слева от панели установлен в положение  "закрыто". См. раздел "Элементы сканера" на стр. 25.

Установка дополнительного кассетного лотка

Чтобы установить дополнительный кассетный лоток, сделайте следующее.

1. Выключите устройство и отключите шнур питания и интерфейсный кабель.

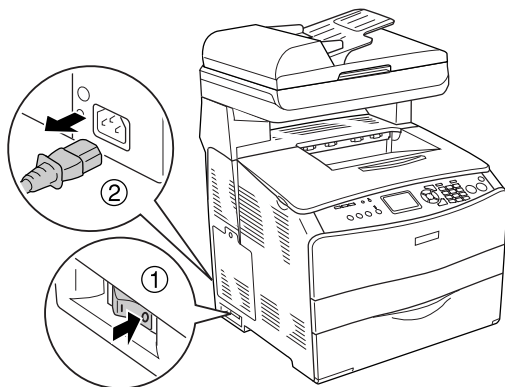

2. Выньте кассетный лоток из картонной коробки и снимите защитные материалы в лотке.

- Установите дополнительный кассетный лоток в то место, где вы намерены разместить устройство. После этого установите устройство на дополнительный кассетный лоток. Выровняйте соответствующие углы устройства и лотка, затем опустите устройство, пока оно не будет надежно установлено на лотке.

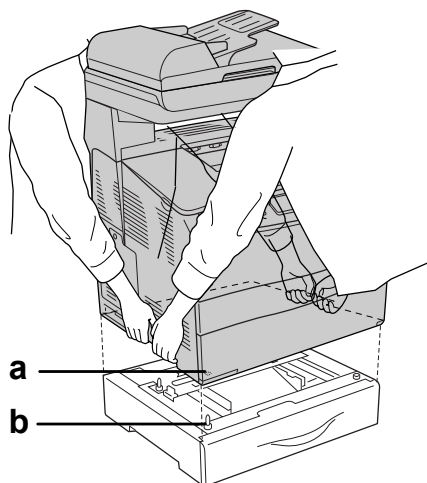

- а. отверстие
- б. проекция



Предупреждение:

Будьте особенно осторожны, так как тыльная часть устройства тяжелее. Поднимайте устройство вдвоем, поддерживая его в определенных местах.

Примечание:

Устройство и дополнительный кассетный лоток — довольно тяжелые предметы, поэтому переносить их следует только по отдельности.

4. Выньте кассету из лотка.

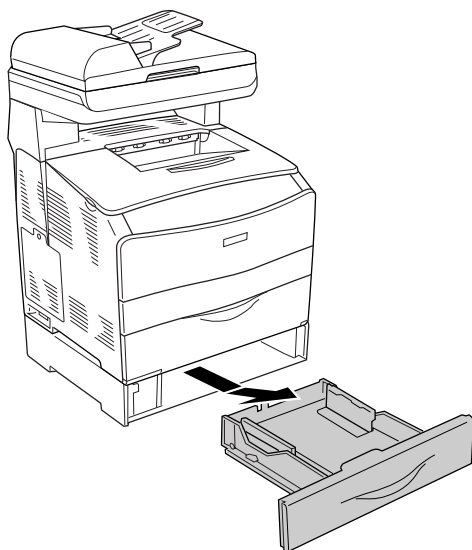

5. Нажмите вверх две фиксирующие петли внутри дополнительного кассетного лотка, поверните их по часовой стрелке, чтобы скрепить лоток и устройство.

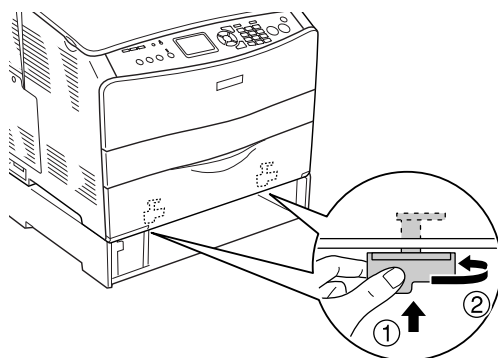

6. Заново вставьте кассету в лоток.

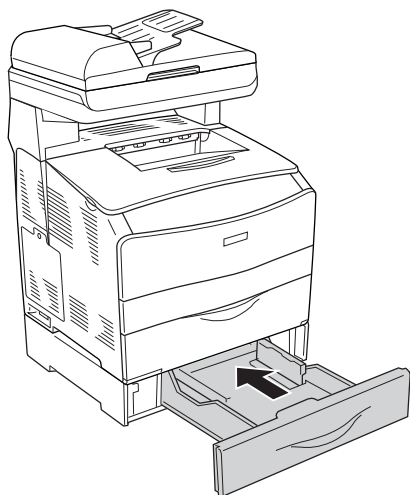

Примечание для пользователей Windows:

Если средство EPSON Status Monitor 3 не установлено, необходимые настройки можно выполнить вручную в драйвере принтера. См. раздел “Настройка параметров дополнительного оборудования” на стр. 83.

7. Подсоедините интерфейсный кабель и шнур питания, затем включите устройство.

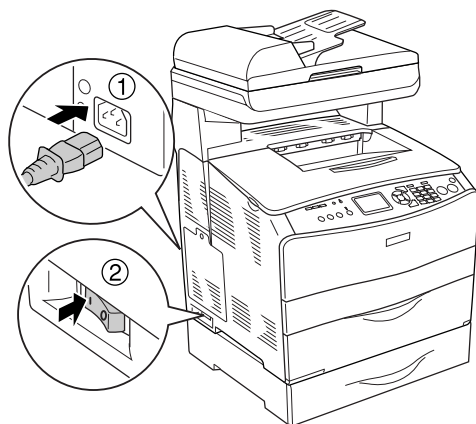

8. Чтобы убедиться, что дополнительное устройство установлено правильно, напечатайте страницу проверки состояния. См. раздел “Печать страницы проверки состояния” на стр. 422.

Примечание для пользователей Macintosh:

После установки или снятия дополнительного оборудования следует удалить устройство с помощью Print Setup Utility (для Mac OS X 10.3) или Print Center (для Mac OS X 10.2 или ниже), затем снова зарегистрировать его.

Снятие дополнительного кассетного лотка

Выполните процедуру установки в обратном порядке.

Модуль памяти

Установив модуль памяти DIMM (Dual In-line Memory Module), можно увеличить объем памяти устройства до 576 МБ. Дополнительная память может потребоваться, если вы печатаете документы, насыщенные графикой.

Примечание:

Устройство оборудовано тремя слотами памяти, в два из которых во время производства устанавливается 128 МБ памяти DIMM (два модуля по 64 МБ).

Установка модуля памяти

Чтобы установить дополнительный модуль памяти, выполните следующее.



Предупреждение:

Будьте осторожны, производя манипуляции внутри устройства, так как некоторые компоненты имеют острые края и вы можете порезаться.



Предостережение:

Перед установкой модуля памяти обязательно снимите с себя электростатический заряд, прикоснувшись к заземленному металлическому предмету. Иначе вы можете повредить чувствительные к статическому электричеству компоненты.

1. Выключите устройство и отключите шнур питания и интерфейсный кабель.

2. Снимите крышку отсека дополнительного оборудования на левой стороне устройства, открутив ее винт.

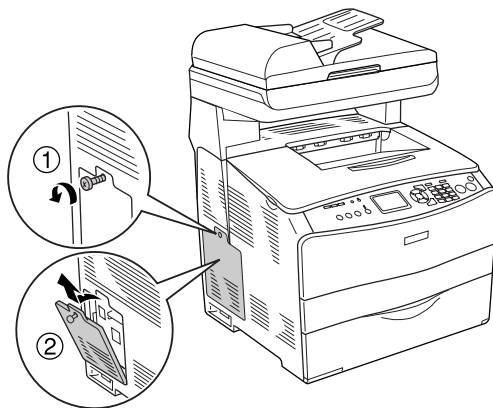

3. Найдите слот для модулей памяти.

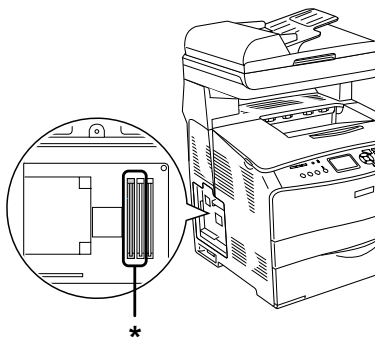

* Слот для дополнительного модуля памяти (слот 2 и слот 3)



Предостережение:

Не вынимайте модуль памяти, установленный в слот 1, так как он используется для системных данных.

Примечание:

Обычно дополнительный модуль памяти устанавливается в слот 3. Однако, чтобы увеличить объем памяти, используя два слота расширения (слот 2 и 3), необходимо вынуть модуль DIMM емкостью 64 МБ из слота 2, а затем установить два дополнительных модуля DIMM.

4. Вставьте модуль памяти в слот до фиксации его защелки. Убедитесь, что в верхнем (белом) слоте имеется модуль.

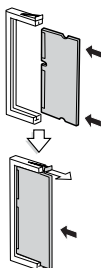

Предостережение:

- Не нажимайте на модуль памяти слишком сильно.
- Убедитесь, что вставляете модуль правильной стороной.
- Не удаляйте какие-либо модули с монтажной платы. Иначе устройство не будет работать.

5. Закрепите крышку отсека дополнительного оборудования винтом, как показано ниже.

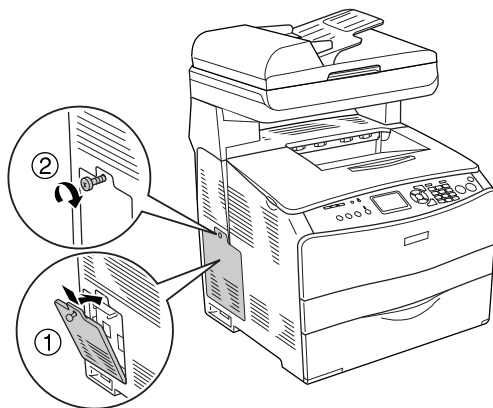

6. Подсоедините интерфейсный кабель и шнур питания, затем включите устройство.

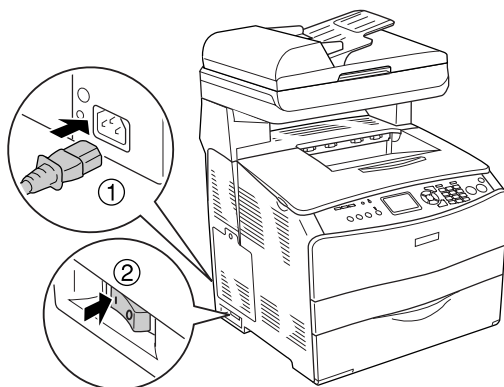

Примечание для пользователей Windows:

Если средство EPSON Status Monitor 3 не установлено, необходимые настройки можно выполнить вручную в драйвере принтера. См. раздел “Настройка параметров дополнительного оборудования” на стр. 83.

7. Чтобы убедиться, что дополнительное устройство установлено правильно, напечатайте страницу проверки состояния. См. раздел “Печать страницы проверки состояния” на стр. 422.

Примечание для пользователей Macintosh:

После установки или снятия дополнительного оборудования следует удалить устройство с помощью Print Setup Utility (для Mac OS X 10.3) или Print Center (для Mac OS X 10.2 или ниже), затем снова зарегистрировать его.

Извлечение модуля памяти



Предостережение:

Перед извлечением модуля памяти обязательно снимите с себя электростатический заряд, прикоснувшись к заземленному металлическому предмету. Иначе вы можете повредить чувствительные к статическому электричеству компоненты.



Предупреждение:

Будьте осторожны, производя манипуляции внутри устройства, так как некоторые компоненты имеют острые края и вы можете порезаться.

Выполните процедуру установки в обратном порядке.

Чтобы извлечь модуль памяти из слота, надавите на защелку и выньте его, как показано на рисунке.

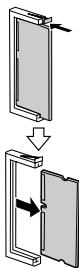

Обслуживание и транспортировка

Сообщения о необходимости замены

При появлении следующих сообщений на ЖК-панели или в окне средства EPSON Status Monitor 3 замените соответствующие расходные материалы. Можно продолжать печать некоторое время после появления сообщения, но Epson рекомендует немедленно провести замену, чтобы сохранить качество печати и продлить срок службы устройства.

Сообщение на ЖК-панели	Описание
Worn Photoconductor (Износ фотокондуктора)	Срок службы блока фотокондуктора подошел к концу. Замените фотокондуктор
Worn Fuser (Износ печки)	Срок службы печки подошел к концу. Обратитесь в сервисный центр
Worn Cyan Dev Unit (Изношено устройство деvelopepa uuuu)	Срок службы блока деvelopepa подошел к концу. Обратитесь в сервисный центр. (Буквы C, M, Y или K появляются вместо uuuu и означают цвета Cyan, Magenta, Yellow и Black — голубой, пурпурный, желтый или черный соответственно.)
uuuu Toner low (Мало тонера uuuu)	Срок службы картриджа указанного цвета подходит к концу. Приготовьте новый картридж для замены. (Буквы C, M, Y или K появляются вместо uuuu и означают цвета Cyan, Magenta, Yellow и Black — голубой, пурпурный, желтый или черный соответственно.)

Примечание:

Чтобы удалить это предупреждение, нажмите на кнопку  Setup (Настройка) на панели управления, выберите пункт **Reset Menu** (Сброс) в меню **Printer Settings** (Настройка принтера), затем выберите **Clear All Warnings** (Удалить все предупреждения).

Если расходный материал подходит к концу, устройство перестает печатать и выводит следующие сообщения на ЖК-панели или в окне средства EPSON Status Monitor 3. В этом случае печать нельзя возобновить, пока не будут заменены закончившиеся расходные материалы.

Сообщение на ЖК-панели	Описание
Replace Toner uuuu* (Замените картридж с тонером цвета uuuu)	Указанный картридж с тонером пуст
Replace Photoconductor (Замените фотокондуктор)	Срок службы блока фотокондуктора подошел к концу. Даже если на ЖК-панели отображается это сообщение, можно продолжать печать некоторое время, нажав на кнопку \diamond B&W Start (Старт, черно-белое) или \diamond Color Start (Старт, цветное) на панели управления. Вместо сообщения Replace Photoconductor (Замените фотокондуктор) на ЖК-панели появится сообщение Warn Photoconductor (Износ фотокондуктора)

* В этом месте отображаются буквы С, М, Y или К, обозначающие цвет тонера, подлежащего замене. Например, сообщение Y Toner Low (Мало тонера Y) означает, что в желтом картридже осталось мало тонера.

Примечание:

- ❑ Одновременно может отображаться только сообщение о нехватке какого-либо одного расходного материала. После его замены проверьте ЖК-панель на предмет необходимости замены других расходных материалов.
- ❑ При печати с использованием изношенных расходных материалов качество не гарантируется. Если качество печати ниже ожидаемого, замените расходный материал.
- ❑ Печать прекращается, если заканчивающийся расходный материал может повредить устройство. Если печать остановлена, замените расходный материал.

Картридж с тонером

Меры предосторожности

Всегда соблюдайте следующие меры предосторожности при замене расходных материалов.

- ❑ Рекомендуем использовать оригинальный тонерный картридж. Использование картриджей с тонером других производителей может повлиять на качество печати. Epson не несет ответственности за любые повреждения или проблемы, возникшие из-за использования расходных материалов, не произведенных или не одобренных Epson.
- ❑ При замене картриджа с тонером всегда кладите его на чистую и ровную поверхность.
- ❑ Выждите не менее часа перед установкой картриджа, занесенного с холода в теплое помещение, чтобы избежать повреждения от конденсата.



Предупреждение:

- ❑ *Не трогайте тонер руками. Не допускайте его попадания в глаза. Если тонер попал на кожу или одежду, немедленно смойте его водой с мылом.*
- ❑ *Держите расходные материалы в местах, недоступных детям.*
- ❑ *Не сжигайте отработанные расходные материалы, так как они могут взорваться и нанести травму. Утилизируйте их согласно местному природоохранному законодательству.*
- ❑ *Если тонер просыпался, соберите его при помощи веника и совка или влажной намыленной ткани. Поскольку искра может вызвать воспламенение или взрыв мелких частиц, не собирайте тонер пылесосом.*

Замена картриджа с тонером

Чтобы заменить картридж с тонером, сделайте следующее.

1. Включите устройство.
2. Проверьте на ЖК-панели, картридж какого цвета необходимо заменить, и откройте крышку А.

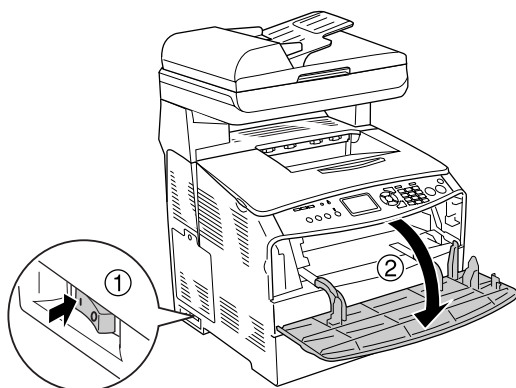

3. Нажмите правый рычаг вверх, чтобы разблокировать картридж с тонером.

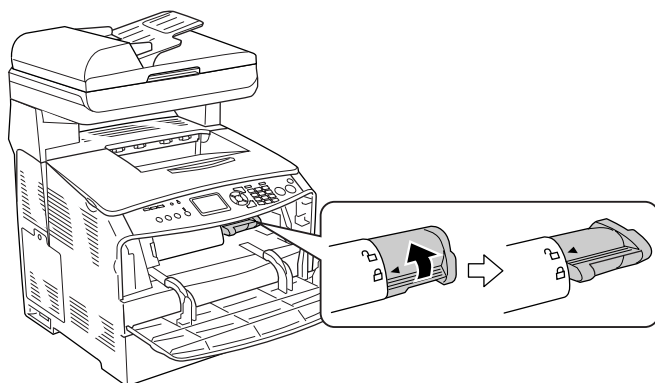

4. Выньте картридж из устройства.

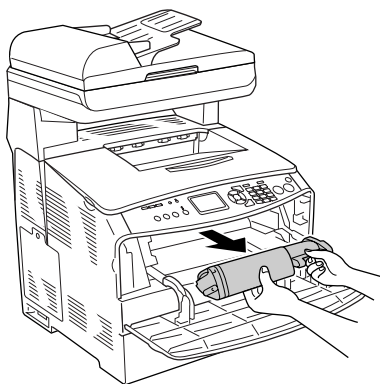

5. Снимите упаковку с нового картриджа и аккуратно встряхните его, как показано на рисунке.

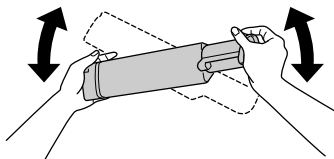

6. Держа за этикетку, осторожно потяните ленту вверх и снимите ее.

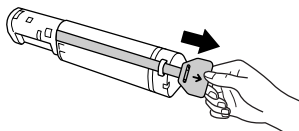

7. Вставьте картридж до упора, пока он не будет плотно установлен, т. е. стрелка в верхней части картриджа с тонером должна быть обращена к крышке А.

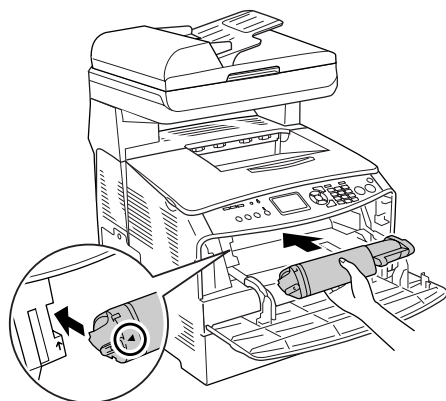

8. Нажмите правый рычаг вниз, чтобы заблокировать картридж с тонером.

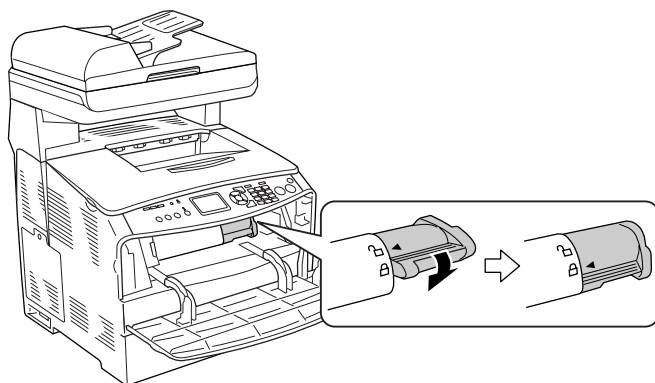

Примечание:

Картридж установлен правильно, если правый рычаг больше не поворачивается. Убедитесь, что картридж установлен правильно.

9. Закройте крышку А.

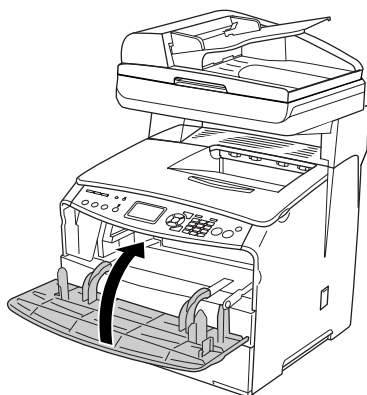

10. Проверьте наличие сообщений об ошибке на ЖК-панели. Если необходимо заменить еще один картридж, появится сообщение об ошибке. Повторите шаги 2–9 для замены этого картриджа.

Блок фотокондуктора

Меры предосторожности

Всегда соблюдайте следующие меры предосторожности при замене расходных материалов.

- ❑ Фотокондуктор весит 2,8 кг. Обязательно плотно держите его за ручку при переноске.
- ❑ При замене не держите фотокондуктор на свету дольше необходимого.
- ❑ Не поцарапайте поверхность барабана и ремень. Также, не прикасайтесь к барабану, поскольку на его поверхности могут остаться жировые отпечатки, ухудшающие качество печати.

- ❑ Чтобы обеспечить наилучшее качество печати, храните блок фотокондуктора вдали от прямого солнечного света, пыли, соляных паров или вызывающих коррозию газов (например, аммония). Избегайте хранилищ с экстремальными условиями и резкими перепадами температур и влажности воздуха.
- ❑ Не наклоняйте блок фотокондуктора.



Предупреждение:

- ❑ *Не прикасайтесь к рычагу под сканирующим блоком, открывая или закрывая блок. Если сделать это, то крышка сканера упадет, что может повредить устройство и нанести вам травму.*

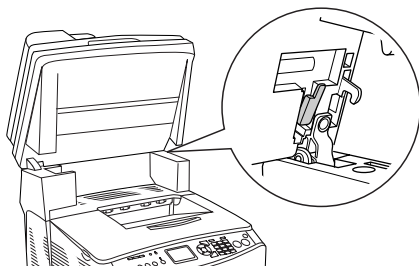

- ❑ *Не сжигайте отработанные расходные материалы, так как они могут взорваться и нанести травму. Утилизируйте их согласно местному природоохранному законодательству.*
- ❑ *Держите расходные материалы в местах, недоступных детям.*

Замена блока фотокондуктора

Чтобы заменить фотокондуктор, сделайте следующее.

1. Включите устройство.

Примечание:

Перед тем как поднимать блок сканера, удостоверьтесь, что крышка сканера плотно закрыта.

2. Поднимите сканирующий блок.

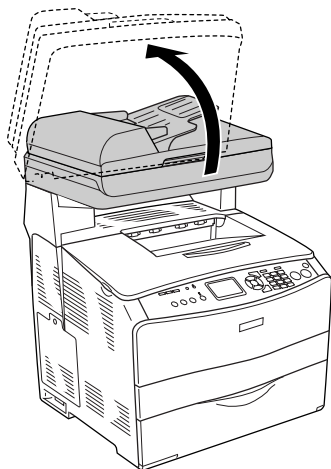

Предостережение:

Не прикасайтесь к рычагу под сканирующим блоком, открывая или закрывая блок. Если сделать это, то крышка сканера упадет, что может повредить устройство и нанести вам травму.

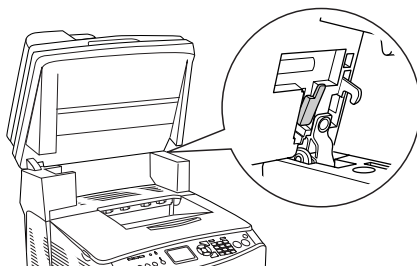

3. Задвиньте лоток расширения в крышку В.

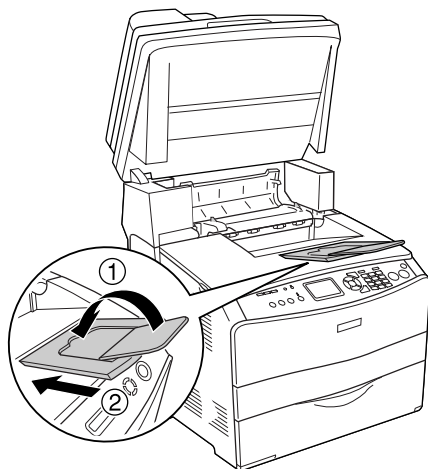

4. Откройте крышку В.

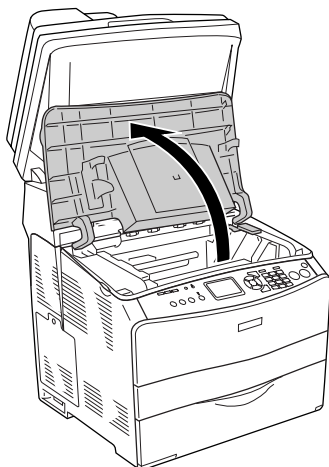



Предупреждение:

Не прикасайтесь к блоку печки, на который нанесена метка CAUTION HIGH TEMPERATURE (Осторожно, высокая температура), и к соседним областям. Во время использования устройства эти области сильно нагреваются.

5. Поднимите желтый рычаг под крышкой В.

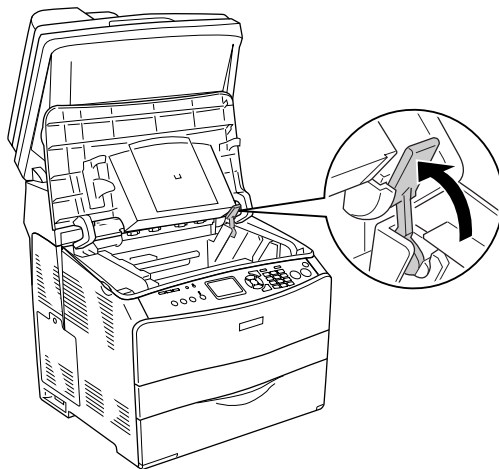

6. Снимите блок фотокондуктора.

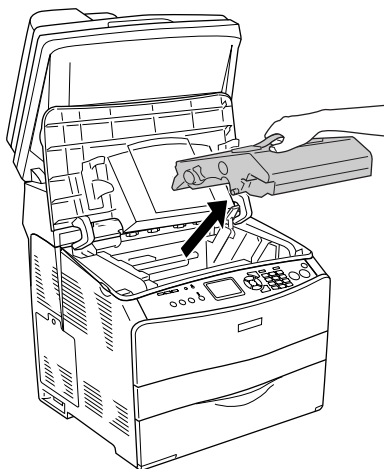

7. Снимите упаковку с нового блока фотокондуктора и снимите защитный лист.

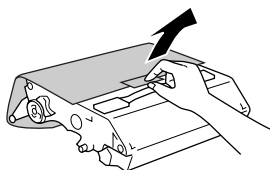

Предостережение:

- ❑ Не прикасайтесь к ленте в верхней части устройства и к синей области фотокондуктора. Иначе качество печати может ухудшиться.

- ❑ При замене не держите фотокондуктор на свету дольше необходимого.

8. Удерживая фотокондуктор за рукоятку, вставьте его (должен раздаться щелчок) так, чтобы он был выровнен по стрелкам на устройстве.

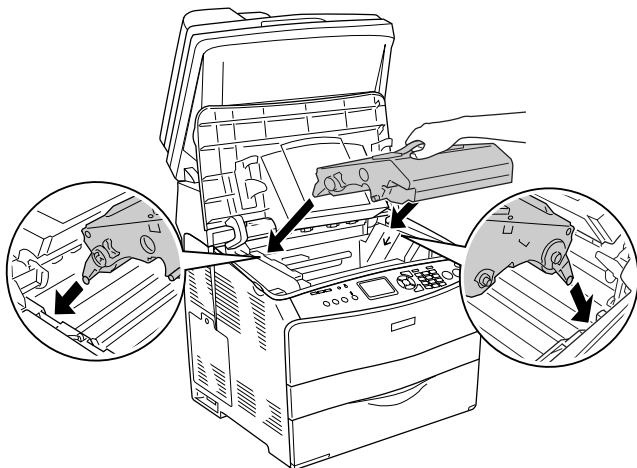

Предостережение:

Не касайтесь частей внутри устройства.

9. Нажмите желтый рычаг вниз и закройте крышку В.

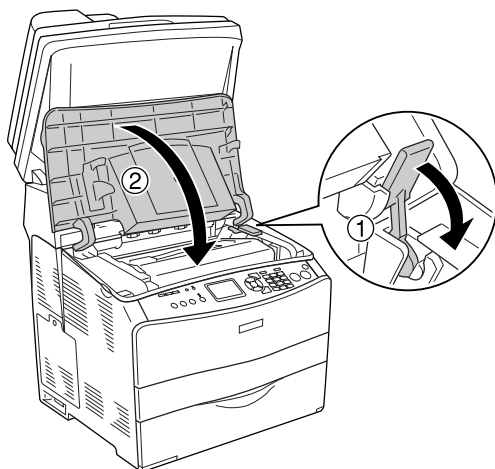

10. Если необходимо, выдвиньте лоток расширения.

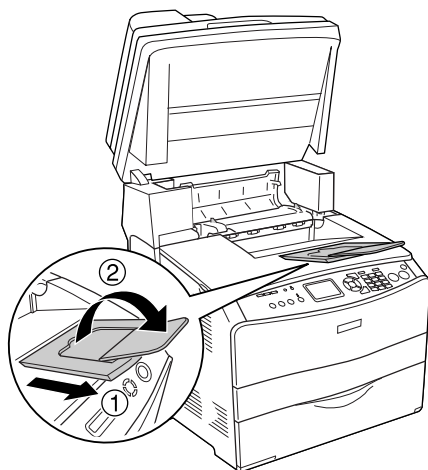

11. Опустите сканирующий блок в обычное положение.

Очистка устройства

Устройству требуется лишь минимальная очистка. Если наружные поверхности корпуса устройства загрязнены или запылены, выключите его и оботрите его чистой и мягкой салфеткой, смоченной в слабом растворе стирального порошка.

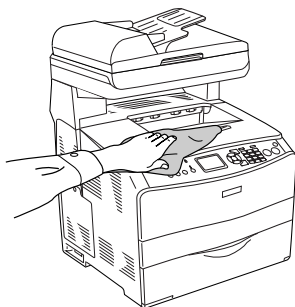

Предостережение:

При чистке корпусных деталей устройства никогда не используйте спиртосодержащие жидкости и растворители. Эти вещества могут повредить как детали, так и сам корпус. Не допускайте попадания воды на механизм устройства и на его электронные компоненты.

Очистка ролика загрузки бумаги

Для очистки ролика загрузки бумаги сделайте следующее.

1. Откройте крышку МЦ-лотка, выньте загруженную бумагу.

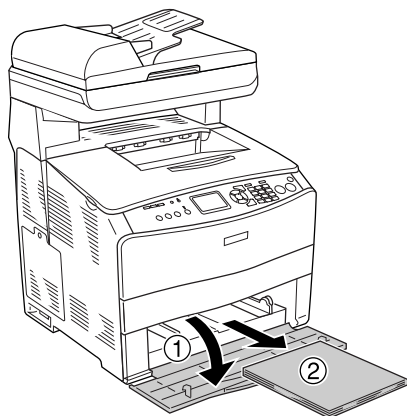

2. Осторожно протрите резиновые части ролика загрузки бумаги в МЦ-лотке хорошо отжатой влажной тканью.

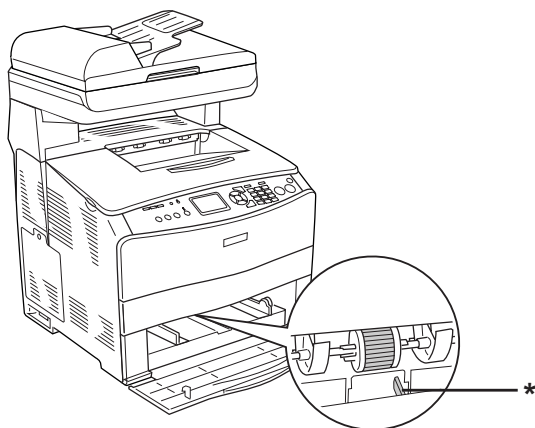

* датчик бумаги

Примечание:

Осторожно очищайте ролик загрузки бумаги — не повредите датчик бумаги.

Прочистка печатающей головки

Для очистки печатающей головки сделайте следующее.

1. Снимите крышку фильтра на правой стороне устройства. Откройте крышку А.

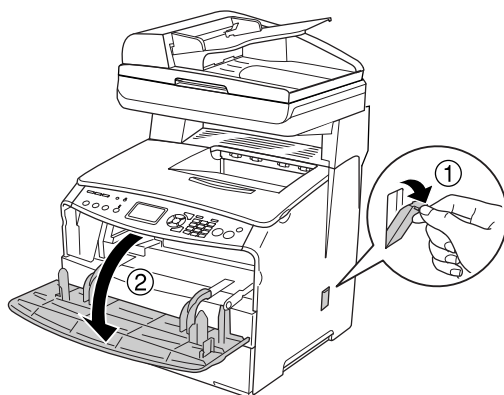

2. Потяните за рычаг доступа к ручке очистки на правой стороне устройства.

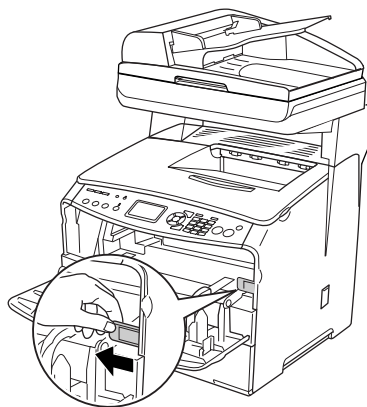

3. Осторожно задвиньте и выдвиньте голубую ручку очистки.

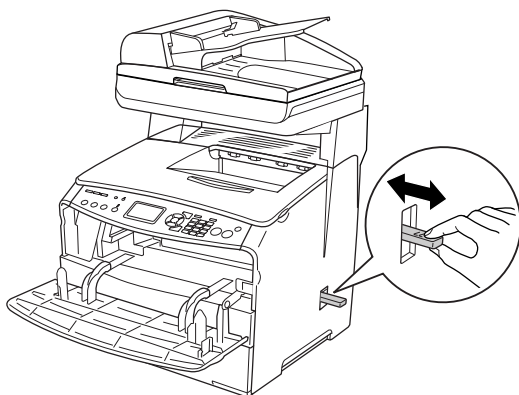

Примечание:

Выдвигайте и задвигайте фильтр полностью. Иначе очистка не будет эффективной.

4. Нажмите на рычаг доступа к ручке очистки на правой стороне устройства.

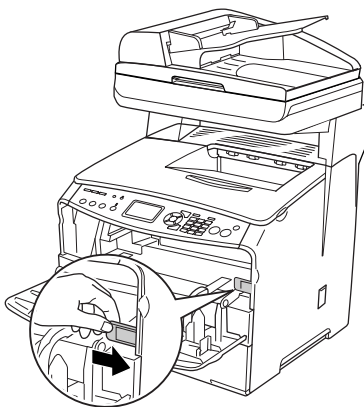

5. Закройте крышку А, а затем крышку фильтра.

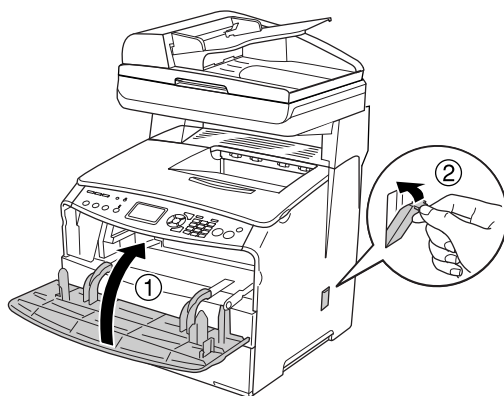

Очистка окна экспозиции

Если качество печати снизилось, один раз медленно задвиньте и выдвиньте ручку очистки, чтобы очистить окно экспозиции. Подробности см. в разделе “Прочистка печатающей головки” на стр. 377.

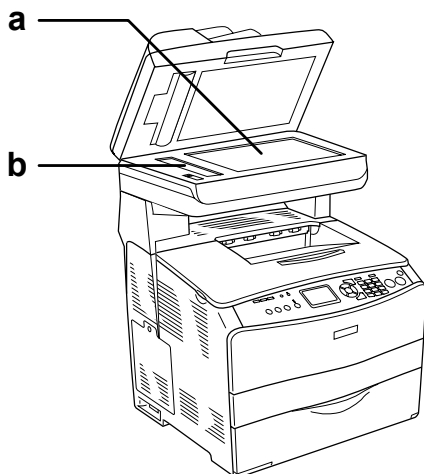

- a. планшет
- b. окно экспозиции

Очистка планшета.

Если качество сканирования ухудшилось, откройте крышку сканера и протрите планшет мягкой сухой тканью.

Очистка ролика загрузки бумаги в автоподатчике

Если автоподатчик не может затянуть бумагу в устройство, откройте крышку автоподатчика и протрите ролик влажной мягкой тканью, чтобы убрать бумажную пыль.

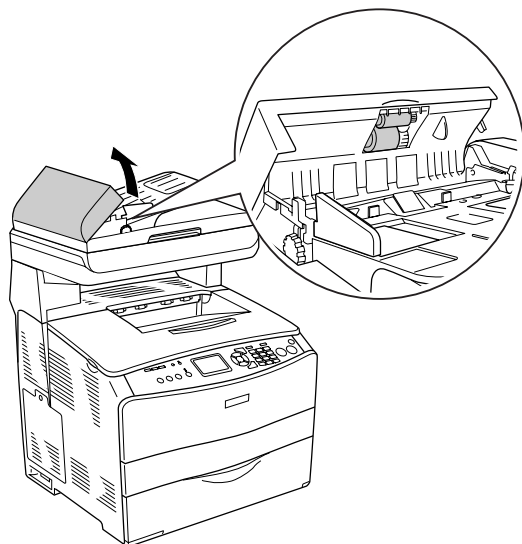



Транспортировка устройства

На большие расстояния

Если необходимо перевезти устройство на большие расстояния, тщательно упакуйте его, используя сохраненные упаковочные материалы.

Чтобы упаковать устройство, сделайте следующее.

1. С помощью кнопок на панели управления установите каретку сканера в позицию блокировки. Для этого нажмите на кнопку  Setup (Настройка), выберите Scan Settings (Настройка сканирования) и затем выберите Carriage Lock (Транспортировочный замок).
2. Установите транспортировочный замок слева от планшета в положение  "закрыто". См. раздел "Элементы сканера" на стр. 25.
3. Выключите устройство и выньте следующие элементы:

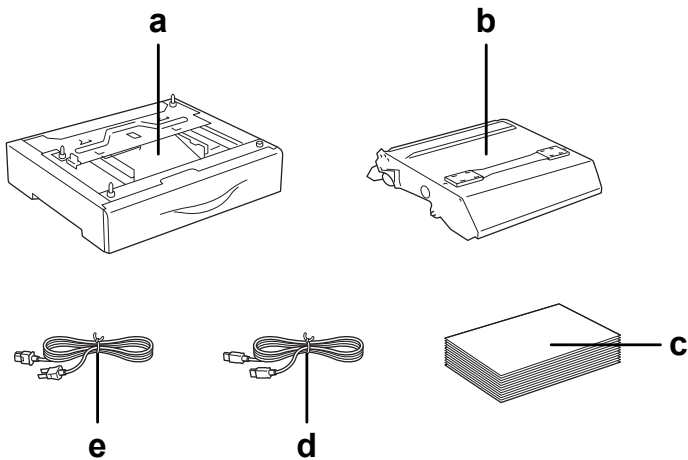

- a. установленное дополнительное оборудование (только если установлен дополнительный кассетный лоток)
- b. блок фотокондуктора
- c. загруженную бумагу
- d. интерфейсный кабель

- е. шнур питания
4. Наденьте все защитные материалы на устройство, после чего упакуйте устройство в его оригинальную коробку.



Предостережение:

Перед транспортировкой устройства убедитесь, что транспортировочный замок слева от планшета установлен в положение  "закрыто". См. раздел "Элементы сканера" на стр. 25.

На небольшие расстояния

Обязательно соблюдайте следующие меры предосторожности, когда перемещаете устройство на небольшие расстояния.

Устройство должны переносить не менее двух человек.

Чтобы переместить устройство на небольшое расстояние, сделайте следующее.

1. Выключите устройство и выньте следующие элементы:

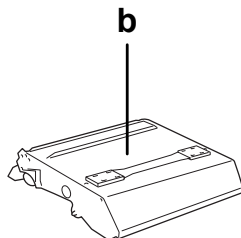
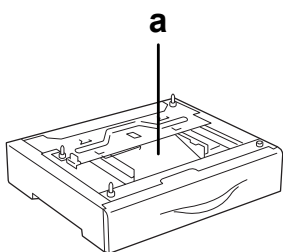

e



d

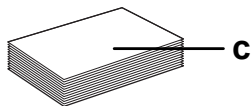

- a. установленное дополнительное оборудование (только если установлен дополнительный кассетный лоток)
- b. блок фотокондуктора
- c. загруженную бумагу
- d. интерфейсный кабель
- e. шнур питания

2. Поднимайте устройство, поддерживая его в определенных местах, как показано на рисунке.

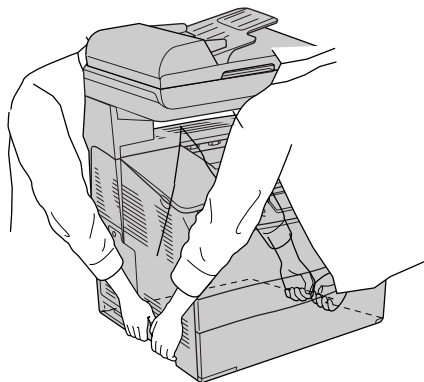

Предупреждение:

Будьте особенно осторожны, так как тыльная часть устройства тяжелее. Поднимайте устройство вдвоем, поддерживая его в определенных местах.

3. При переносе устройства не наклоняйте его.

Выбор места для установки устройства

При перемещении устройства всегда выбирайте место, обеспечивающее достаточное количество свободного пространства для его использования и обслуживания. Используйте следующий рисунок для определения количества свободного места, необходимого для нормальной эксплуатации и обслуживания устройства. Размеры на рисунке указаны в миллиметрах.

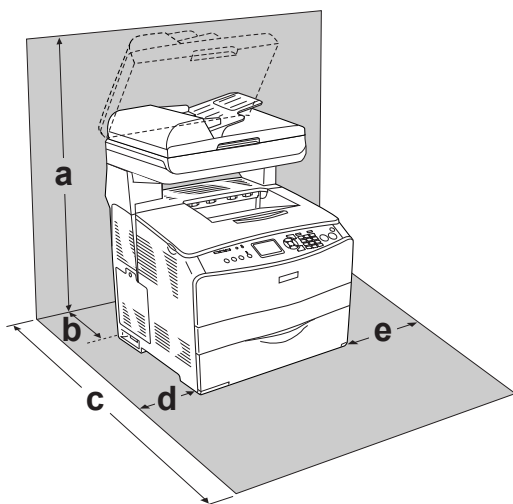

- a. 920 мм
- b. 258 мм
- c. 868 мм
- d. 100 мм
- e. 300 мм

Если установлено следующее оборудование, вам понадобится дополнительное место.

С установленным кассетным лотком на 500 листов понадобится дополнительно 130 мм (5,1 дюйма) в нижней части устройства.

Помимо требований к пространству всегда соблюдайте следующие правила при размещении устройства.

- ❑ Размещайте устройство рядом с электрической розеткой, откуда при необходимости можно легко отключить шнур питания.
- ❑ Устанавливайте компьютер и устройство вдали от потенциальных источников помех, таких как громкоговорители или базовые модули беспроводных телефонов.
- ❑ Не используйте электрическую розетку, которая управляется настенным выключателем или автоматическим таймером. Случайное размыкание цепи электропитания может привести к потере ценной информации из памяти компьютера и устройства.



Предостережение:

- ❑ *Вокруг устройства должно быть достаточно места для обеспечения хорошей вентиляции.*

- ❑ *Не устанавливайте устройство в местах, подверженных воздействию прямого солнечного света, высокой температуры и влажности, а также в запыленных помещениях.*

- ❑ *Не подключайте устройство к розеткам, к которым подключены другие устройства.*

- ❑ *Пользуйтесь заземленной розеткой, соответствующей вилке электросетевого шнура устройства. Не пользуйтесь адаптером для вилки.*

- ❑ *Используйте розетку, которая отвечает электрическим характеристикам устройства.*

Другие проблемы

Извлечение замятой бумаги

Если в устройстве замялась бумага, зеленый индикатор Print (Печать) гаснет, и загорается красный индикатор Error (Ошибка). На ЖК-дисплее устройства и в утилите EPSON Status Monitor 3 появляются сообщения об ошибке.

Вынимайте замятую бумагу в порядке указанных названий крышек принтера, выводимых на панели управления или в утилите EPSON Status Monitor 3.

Меры предосторожности при извлечении замятой бумаги

Соблюдайте, пожалуйста, следующие правила при извлечении замятой бумаги.

- ❑ Не вынимайте замятую бумагу с усилием. Порванную бумагу трудно извлекать, и она может быть причиной повторных замятий. Вытаскивайте бумагу осторожно, чтобы не порвать.
- ❑ Во избежание разрыва бумаги всегда старайтесь вынимать ее обеими руками.
- ❑ Если замятая бумага порвана и осталась в устройстве или способ замятия не описан в данной главе, свяжитесь с представителем службы технической поддержки.
- ❑ Убедитесь, что загруженная бумага имеет тип, аналогичный значению параметра Paper Type (Тип бумаги) в драйвере принтера.



Предупреждение:

- ❑ Не прикасайтесь к блоку печки, на который нанесена метка CAUTION HIGH TEMPERATURE (Осторожно, высокая температура), и к соседним областям. Во время использования устройства эти области сильно нагреваются.

- ❑ Не просовывайте руку внутрь блока печки, поскольку некоторые компоненты имеют острые края и вы можете порезаться.

Замятие С (крышка С)

Чтобы извлечь застрявшую бумагу из-под крышки С, сделайте следующее.

Примечание:

Перед тем как поднимать блок сканера, удостоверьтесь, что крышка сканера плотно закрыта.

1. Поднимите сканирующий блок.

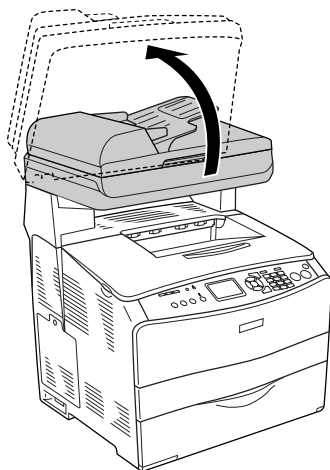



Предостережение:

Не прикасайтесь к рычагу под сканирующим блоком, открывая или закрывая блок. Если сделать это, то крышка сканера упадет, что может привести к травме и повредить устройство.

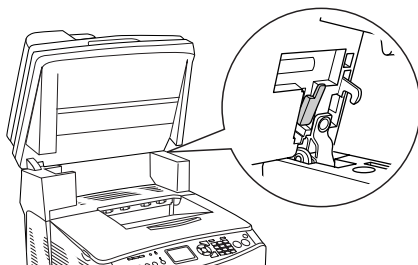

2. Откройте крышку С.

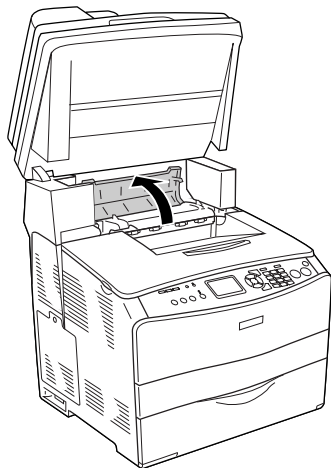

3. Поднимите два зеленых рычага печки, чтобы разблокировать печку.

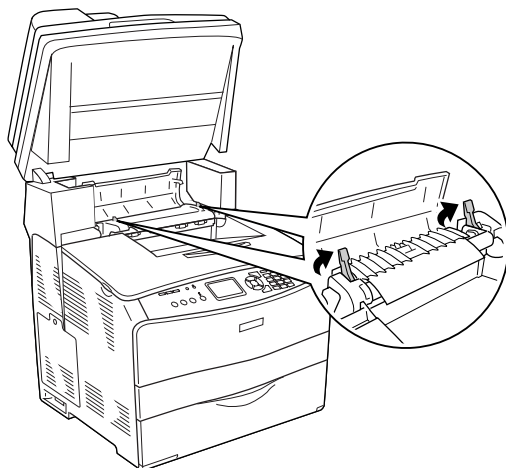

4. Поддерживая направляющую за зеленую петлю, осторожно выньте застрявшую бумагу. Будьте осторожны, не оторвите край от замятой бумаги.

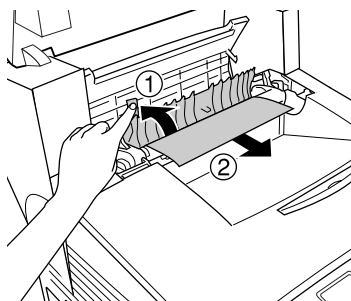



Предупреждение:

Не прикасайтесь к блоку печки, на который нанесена метка CAUTION HIGH TEMPERATURE (Осторожно, высокая температура), и к соседним областям. Во время использования устройства эти области сильно нагреваются.

5. Опустите два зеленых рычага блока печки.

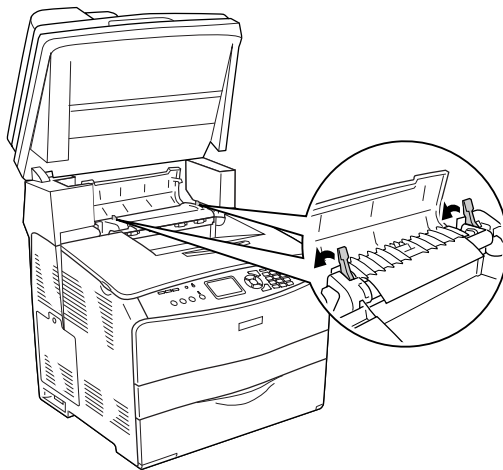

6. Закройте крышку С.

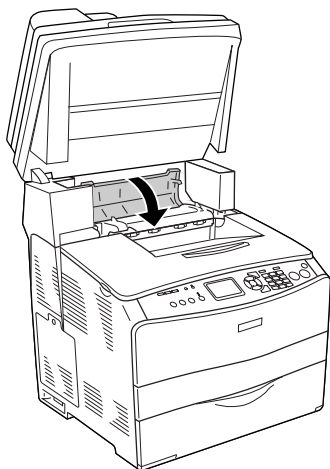

7. Опустите сканирующий блок в обычное положение.

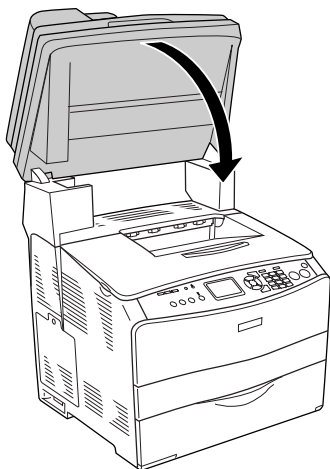

Замятие E (крышка E)

Чтобы извлечь застрявшую бумагу из-под крышки E, сделайте следующее.

1. Откройте крышку E.

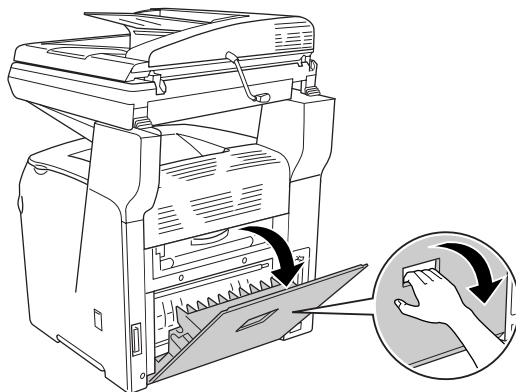

2. Двумя руками осторожно выньте всю бумагу. Будьте осторожны, не оторвите край от замкнутой бумаги.

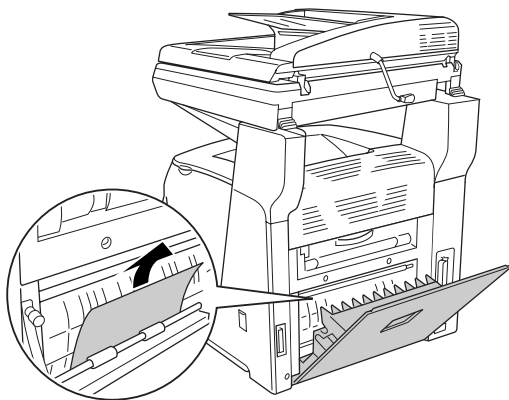

3. Закройте крышку E.

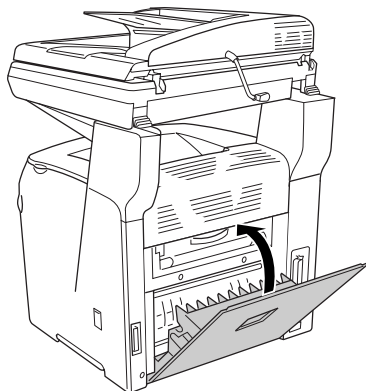

Замятие F (крышка F)

Чтобы извлечь застрявшую бумагу из-под крышки F, сделайте следующее.

Примечание:

Перед тем как поднимать блок сканера, удостоверьтесь, что крышка сканера плотно закрыта.

1. Поднимите сканирующий блок.

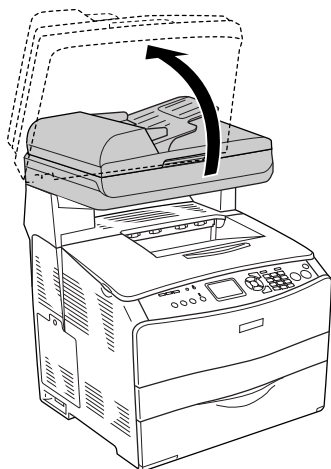

Предостережение:

Не прикасайтесь к рычагу под сканирующим блоком, открывая или закрывая блок. Если сделать это, то крышка сканера упадет, что может привести к травме и повредить устройство.

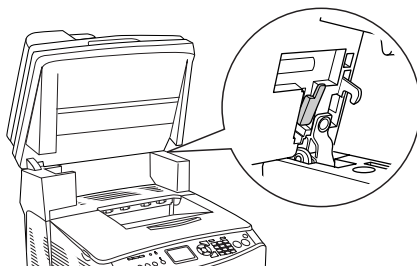

- Откройте крышку С, затем поднимите два зеленых рычага блока печки, чтобы разблокировать печку.

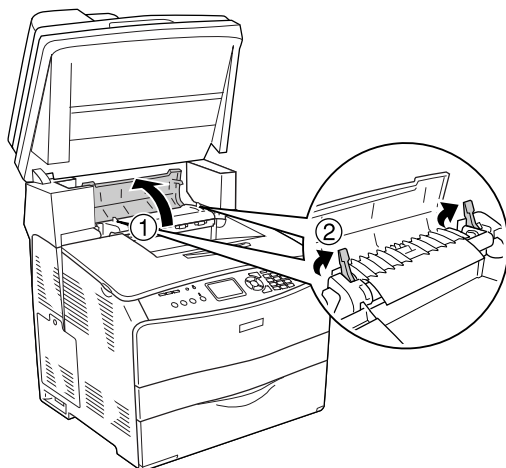

- Откройте крышку Е, а затем крышку F.

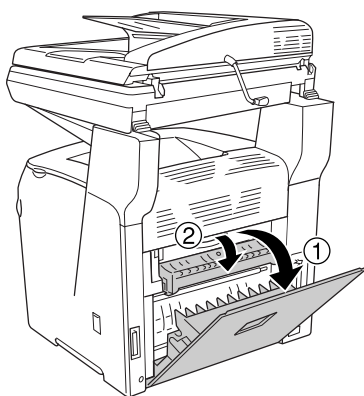

4. Двумя руками осторожно выньте всю бумагу. Будьте осторожны, не оторвите край от замятой бумаги.

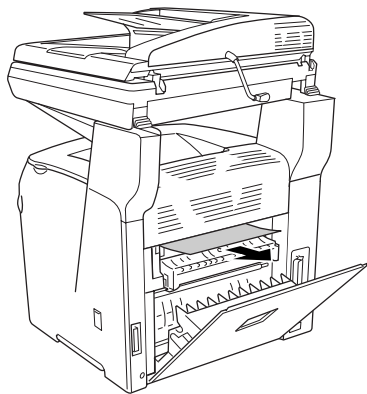

5. Закройте крышку F, затем крышку E.

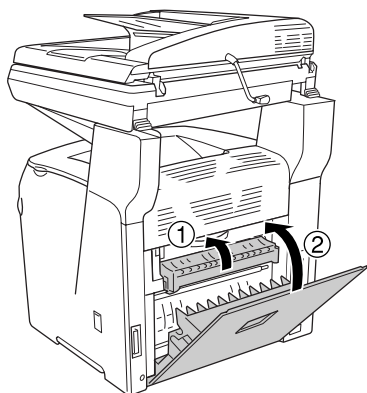

6. Опустите два зеленых рычага на блоке печки, после чего закройте крышку С.

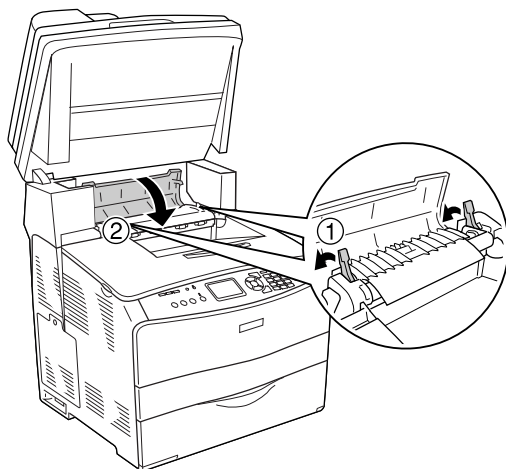

7. Опустите сканирующий блок в обычное положение.

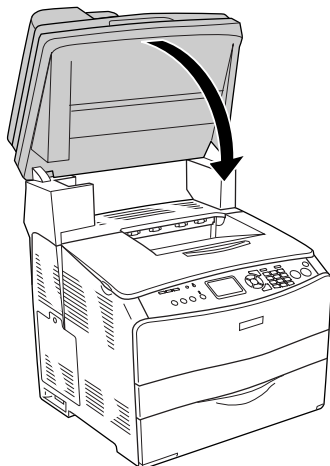

Замятие МР (МЦ-лоток)

Чтобы извлечь застрявшую бумагу из МЦ-лотка, сделайте следующее.

1. Откройте крышку МЦ-лотка и выньте из него всю бумагу.

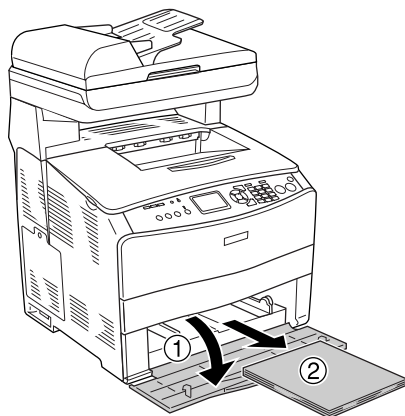

2. Осторожно выньте все листы бумаги, частично поданные в устройство.

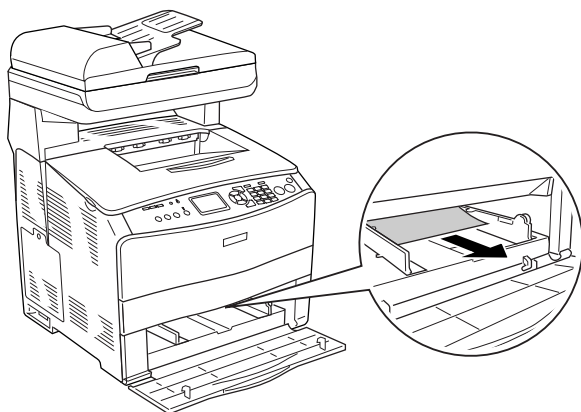

3. Снова загрузите бумагу и закройте крышку МЦ-лотка.

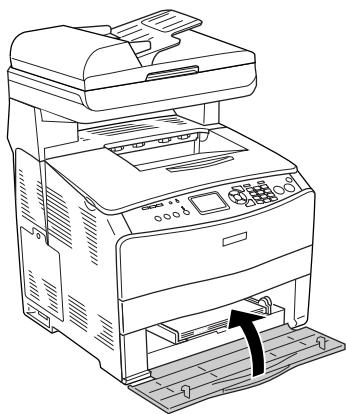

4. Откройте и закройте крышку А.

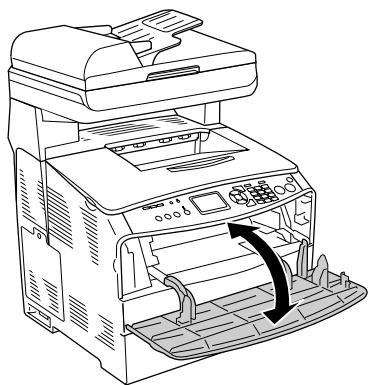

Примечание:

Достав замятую бумагу из МЦ-лотка, откройте и закройте все крышки устройства кроме крышки МЦ-лотка, чтобы сбросить сообщение об ошибке.

Замятие LC/G (дополнительный кассетный лоток и крышка G)

Чтобы устранить замятие бумаги в дополнительном кассетном лотке и под крышкой G, сделайте следующее.

1. Выньте кассету из лотка.

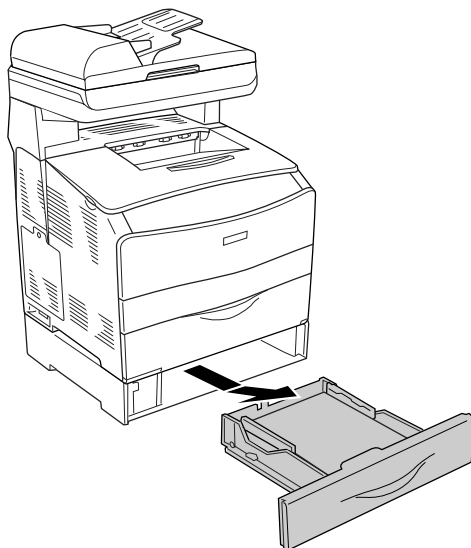

2. Если вы видите замятую бумагу, осторожно выньте все листы бумаги, частично поданные в устройство.

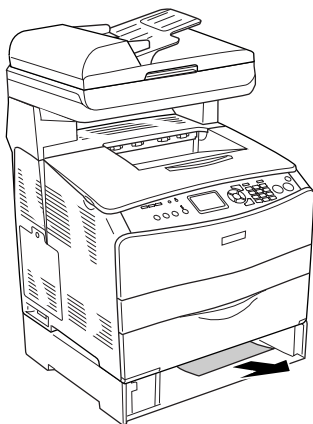

3. Заново вставьте кассету в лоток.

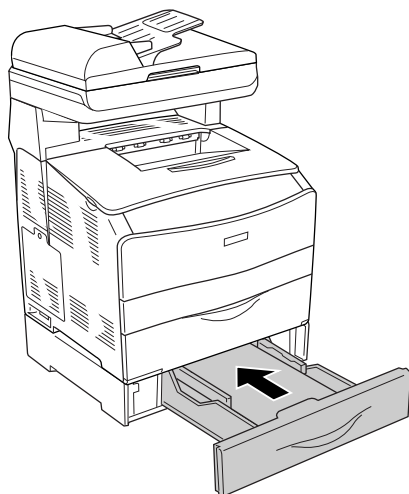

Если замятую бумагу не видно внутри модуля дополнительного кассетного лотка (а также если вы хотите проверить, не замялась ли бумага под крышкой G), перейдите к шагу 4.

4. Откройте крышку G.

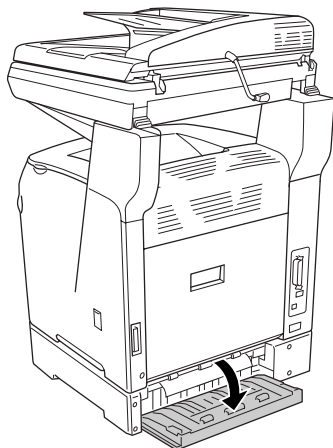

5. Двумя руками осторожно выньте всю бумагу. Будьте осторожны, не оторвите край от замятой бумаги.

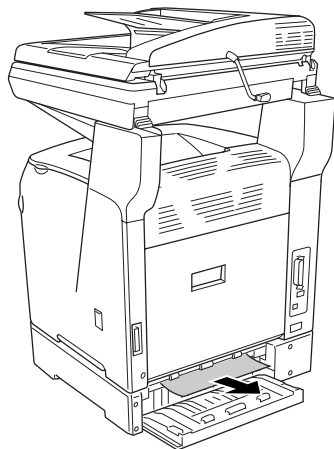

6. Закройте крышку G.

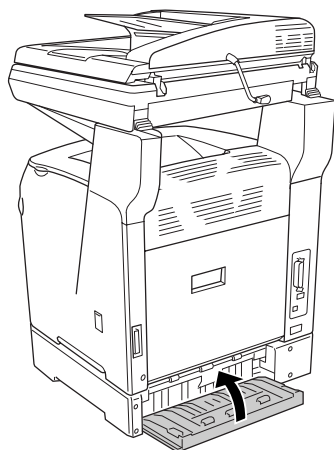

Если в МЦ-лотке застряла пленка

Чтобы устранить замятие пленки, сделайте следующее.

1. Откройте крышку МЦ-лотка и выньте из него всю пленку.

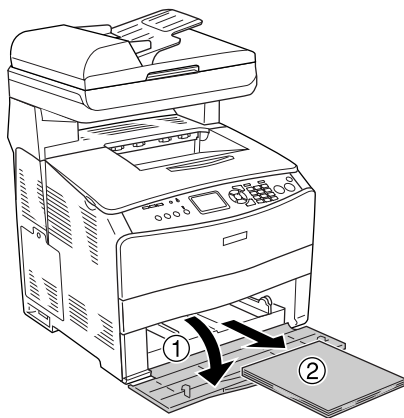

2. Откройте крышку E. Двумя руками осторожно выньте всю пленку. Будьте осторожны, не оторвите край от замятой пленки.

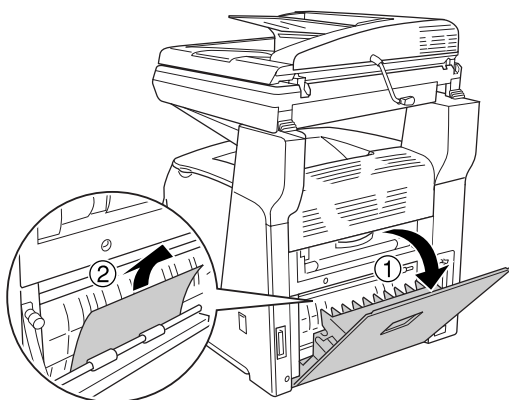

3. Заново загрузите пленку в МЦ-лоток.

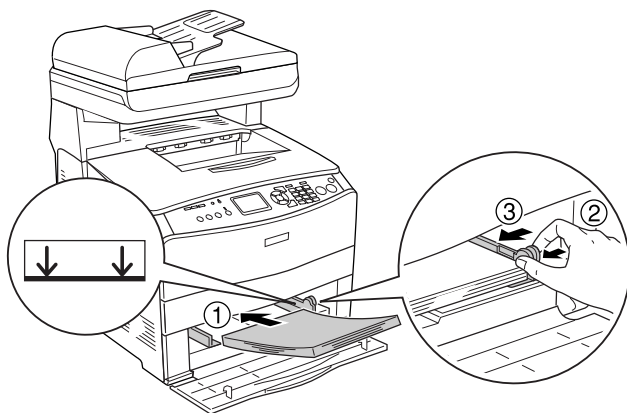

4. Откройте и закройте крышку А.

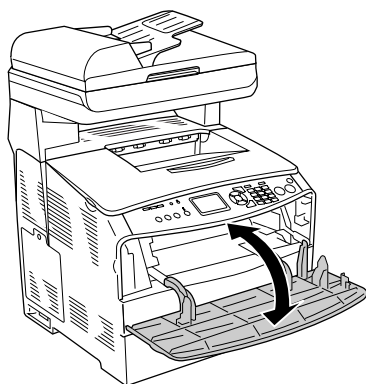

Примечание:

Достав замятую бумагу из МЦ-лотка, откройте и закройте все крышки устройства кроме крышки МЦ-лотка, чтобы сбросить сообщение об ошибке.

Бумага застряла в автоподатчике

1. Откройте крышку автоподатчика.

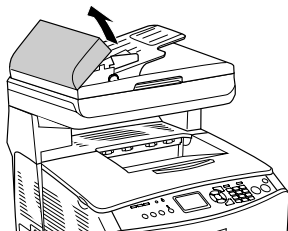

2. Двумя руками осторожно выньте всю бумагу. Будьте осторожны, не оторвите край от замятой бумаги. Если всю бумагу вынуть невозможно, перейдите к следующему шагу.

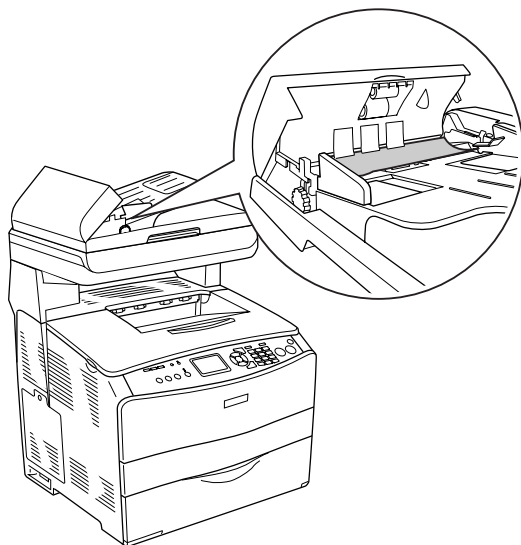

3. Осторожно выньте всю бумагу, поворачивая ручку, как показано на рисунке ниже.

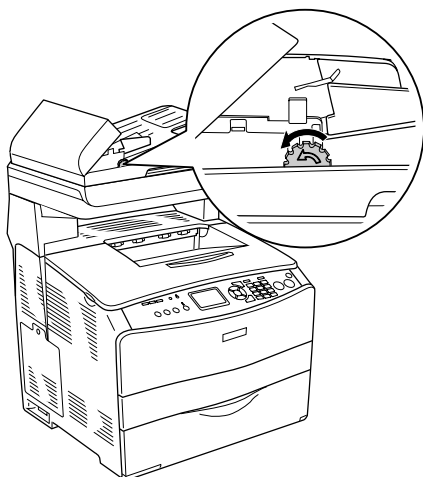

4. Закройте крышку автоподатчика.

Проблемы с подачей бумаги

Бумага подается неправильно

Причина	Что делать
Положение направляющих для бумаги установлено неправильно.	Убедитесь, что положение направляющих для бумаги во всех кассетах установлено в соответствии с размерами используемой бумаги.
Источник бумаги выбран неправильно.	Проверьте, правильно ли вы выбрали источник бумаги в приложении.

Причина	Что делать
Вероятно, нет бумаги в кассетном лотке.	Загрузите бумагу в выбранный источник.
Размер загруженной бумаги отличается от размера, установленного в меню на панели управления принтера.	Убедитесь, что для параметров MP Tray Size (Размер МЦ-лотка) или LC1 Size (Размер LC1) в пункте Tray Menu (Лоток) подменю Printer Settings (Настройка принтера) меню Setup (Настройка) выбран правильный размер бумаги.
Возможно, загружено слишком много листов в МЦ-лоток или кассетный лоток.	Убедитесь, что вы не загрузили слишком много листов бумаги. О вместимости лотков различных источников бумаги см. раздел “Загрузка бумаги” на стр. 39.
Загружена скрученная бумага.	Разгладьте бумагу.
Если бумага не подается из дополнительного кассетного лотка, возможно, устройство установлено неправильно.	Инструкции по установке данного устройства см. в разделе “Дополнительный кассетный лоток” на стр. 350.

Проблемы с использованием дополнительного оборудования

Чтобы удостовериться в том, что дополнительное оборудование установлено правильно, напечатайте страницу проверки состояния. Подробности см. в разделе “Печать страницы проверки состояния” на стр. 422.

Бумага не подается из дополнительного кассетного лотка для бумаги

Причина	Что делать
Возможно, дополнительный кассетный лоток для бумаги установлен неправильно.	Инструкции по установке дополнительного кассетного лотка для бумаги см. в разделе “Дополнительный кассетный лоток” на стр. 350.
Источник бумаги выбран неправильно.	Убедитесь, что в приложении выбран правильный источник бумаги.
В кассетном лотке нет бумаги.	Загрузите бумагу в выбранный источник.
Слишком много листов заложено в кассетный лоток.	Убедитесь в том, что вы не заложили слишком много листов бумаги. В кассетный лоток можно загружать до 500 листов бумаги плотностью от 64 до 105 г/м ² .
Размер бумаги установлен неправильно.	Убедитесь, что установлен правильный размер бумаги в меню Tray (Лоток) на панели управления.

Бумага заминается при подаче из дополнительного кассетного лотка

Причина	Что делать
Бумага замялась при подаче из дополнительного кассетного лотка.	Об извлечении застрявшей бумаги см. раздел “Извлечение замятой бумаги” на стр. 389.

Установленное дополнительное оборудование не может быть использовано

Причина	Что делать
Установленное оборудование не определено в драйвере принтера.	<p>Для пользователей Windows: О настройке параметров драйвера принтера см. раздел “Настройка параметров дополнительного оборудования” на стр. 83. Если устройство подключено к компьютеру, на который установлена утилита EPSON Status Monitor 3, можно наблюдать за состоянием устройства на экране компьютера. Подробности см. в разделе “Установка EPSON Status Monitor 3” на стр. 85.</p> <p>Для пользователей Macintosh: После установки или снятия дополнительного оборудования следует удалить устройство с помощью Print Setup Utility (для Mac OS X 10.3) или Print Center (для Mac OS X 10.2 и ниже), а затем заново его зарегистрировать.</p>

Устранение неполадок USB

Если устройство не работает нормально с USB-кабелем, воспользуйтесь следующими предлагаемыми способами устранения неисправности.

Соединение USB

USB-кабели и соединения могут быть причиной неполадок. Сделайте следующее.

Для получения лучших результатов необходимо подключать устройство напрямую к порту USB. При использовании нескольких разветвителей USB мы рекомендуем подключать устройство к разветвителю первого уровня.

ОС Windows

На вашем компьютере должна быть предустановлена ОС Windows Me, 98, XP, 2000 или Server 2003 либо предустановлена Windows 98, обновленная до Windows Me, либо предустановлена Windows Me, 98, 2000 или Server 2003, обновленная до Windows XP. Возможно, не удастся установить и использовать драйвер USB-принтера на компьютере, который не соответствует этим требованиям или не оборудован встроенным USB-портом.

Подробную информацию о вашем компьютере узнайте у продавца.

Установка ПО принтера

Неправильная или неполная установка ПО может привести к возникновению проблем с USB. Обратите внимание на следующие пункты и выполните рекомендуемую проверку для правильной установки.

Проверка правильности установки программного обеспечения для Windows 2000, XP или Server 2003

В Windows XP, 2000 или Server 2003 для установки ПО принтера необходимо выполнять действия, описанные в *Руководстве по установке*, прилагаемом к устройству. Иначе вместо нужного драйвера будет установлен универсальный драйвер Microsoft. Чтобы проверить, был ли установлен универсальный драйвер, сделайте следующее.

1. Откройте папку Printers (Принтеры), щелкните правой кнопкой значок нужного устройства.
2. Щелкните Printing Preferences (Настройка печати) в контекстном меню и щелкните правой кнопкой мыши в любом месте окна драйвера.

Если в появившемся контекстном меню будет пункт About (О программе), выберите его. Если появилось сообщение со словами Unidrv Printer Driver, необходимо переустановить ПО принтера, как описано в *Руководстве по установке*. Если пункт About (Подробности) отсутствует, ПО принтера было установлено правильно.

Примечание:

В Windows 2000 при появлении диалогового окна *Digital Signature Not Found* (Цифровая подпись не найдена) в процессе установки щелкните Yes (Да). Если щелкнуть No (Нет), придется повторно устанавливать ПО принтера.

В Windows XP или Server 2003 при появлении диалогового окна *Software Installation* (Установка ПО) в процессе установки щелкните Continue Anyway (Продолжить). Если щелкнуть STOP Installation (Прервать установку), придется повторно устанавливать ПО принтера.

Проверка ПО принтера в Windows Me и 98

Если вы отменили установку драйвера plug-and-play в Windows Me или 98 до окончания процедуры, драйвер USB-принтера или ПО принтера могут быть установлены неправильно. Сделайте следующее, чтобы убедиться, что драйвер и ПО принтера были установлены правильно.

Примечание:

Снимки экранов для этого раздела сделаны в Windows 98. Экраны в Windows Me могут несколько отличаться.

1. Раскройте драйвер принтера (см. раздел “Доступ к драйверу принтера” на стр. 56), затем щелкните вкладку **Details** (Дополнительно).

Если порт EPUSBX: (EPSON AcuLaser CXXX) присутствует в списке Print to the following port (Порт), значит драйвер USB-принтера и ПО принтера установлены правильно. Если нужного порта в списке нет, перейдите к следующему шагу.

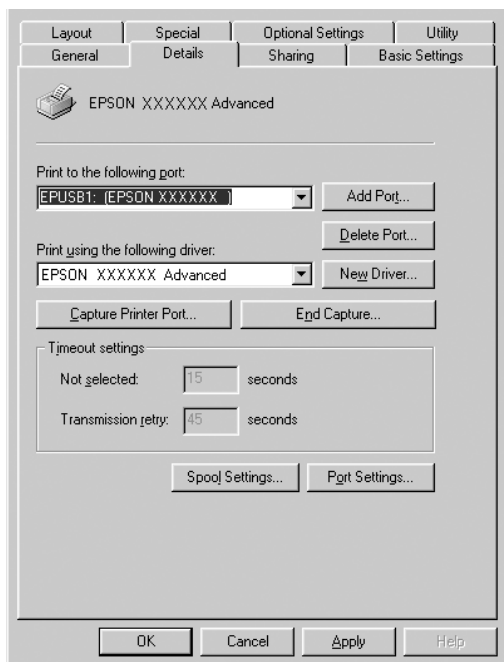

- Щелкните правой кнопкой мыши значок My Computer (Мой компьютер) на рабочем столе и выберите Properties (Свойства).
- Перейдите на вкладку Device Manager (Устройства).

Если драйверы установлены правильно, то в Device Manager (Диспетчер устройств) появится пункт EPSON USB Printer Devices (USB-устройства печати EPSON).

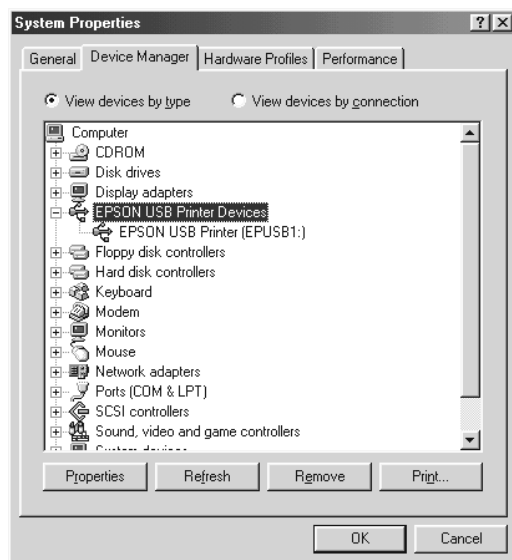

Если пункт EPSON USB Printer Devices (USB-устройства печати EPSON) не появляется в Device Manager (Диспетчер устройств), то щелкните знак (+) рядом с заголовком Other devices (Прочие устройства), чтобы просмотреть установленные устройства.

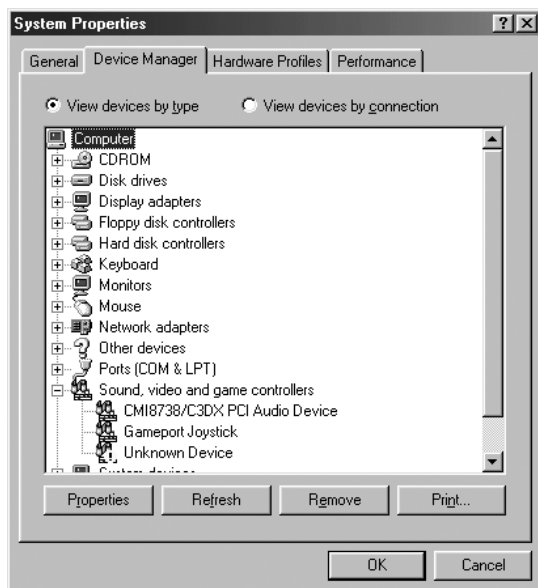

Если в разделе Other devices (Прочие устройства) появилась строка USB Printer (Принтер USB) или EPSON AcuLaser CXXX, значит ПО принтера установлено неправильно. Перейдите к шагу 5.

Если строк USB Printer (Принтер USB) и EPSON AcuLaser CXXX нет в разделе Other devices (Прочие устройства), щелкните кнопку Refresh (ОБНОВИТЬ) или отсоедините кабель USB от принтера, а затем подключите снова. После того как эти пункты появятся, перейдите к шагу 5.

4. В разделе Other devices (Прочие устройства) выберите USB Printer (Принтер USB) или EPSON AcuLaser CXXX, щелкните Remove (Удалить), затем щелкните ОК.

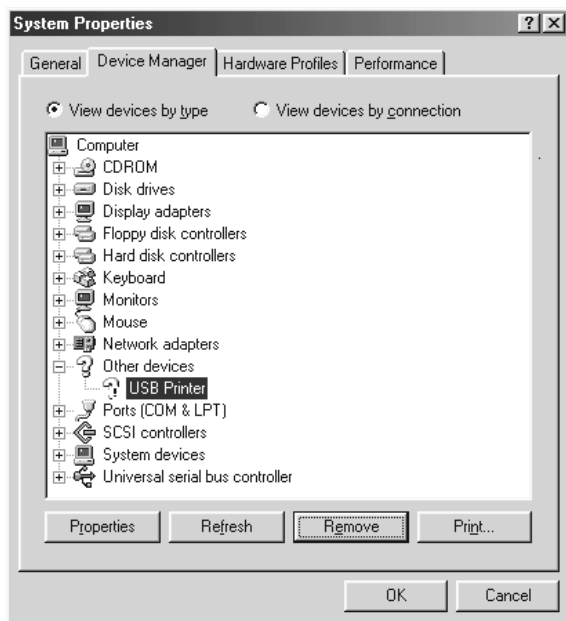

Когда появится следующее диалоговое окно, щелкните ОК, а затем щелкните ОК, чтобы закрыть диалоговое окно System Properties (Свойства: система).



- Удалите ПО принтера, как описано в разделе “Удаление ПО принтера” на стр. 108. Потом выключите устройство, перезагрузите ваш компьютер и заново установите программное обеспечение принтера, как это описано в *Руководстве по установке*.

Печать страницы проверки состояния

Чтобы проверить текущее состояние устройства и убедиться в правильности установки дополнительного оборудования, распечатайте страницу проверки состояния, пользуясь кнопками на панели управления.

Чтобы напечатать страницу проверки состояния, сделайте следующее.

- Включите устройство.
- Поднимите и откройте ограничитель удлинителя лотка.

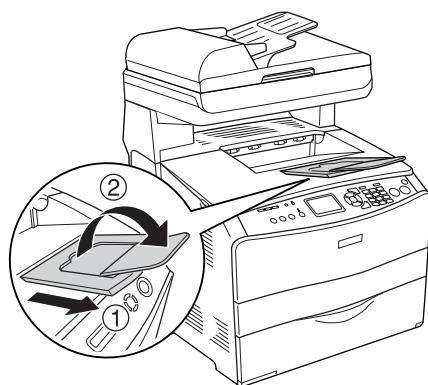

- Нажмите на кнопку  Setup (Настройка), чтобы войти в режим настройки. Индикатор Setup (Настройка) загорится, а на ЖК-дисплее появится меню Setup (Настройка).

4. Удостоверьтесь, что выбран пункт **Printer Settings** (Настройка принтера), и нажмите на кнопку ► **Right** (Вправо). Откроется меню **Printer settings** (Настройки принтера).
5. Убедитесь, что выбран пункт **Information Menu** (Меню Информация) и нажмите на кнопку ► **Right** (Вправо).
6. Убедитесь, что выбран пункт **Status sheet** (Страница состояния), и нажмите на кнопку ► **Right** (Вправо).

Индикатор **Data** (Данные) начнет мигать, и устройство напечатает страницу состояния.

Примечание:

- ❑ Проверьте достоверность информации об установленном дополнительном оборудовании. Если дополнительное оборудование установлено правильно, соответствующие пункты появятся под заголовком **Hardware Configurations** (Аппаратная конфигурация). Если в списке не будет пунктов, соответствующих дополнительному оборудованию, попробуйте установить устройства заново.
- ❑ Если дополнительное устройство отсутствует в списке установленных устройств на странице проверки состояния, убедитесь, что оно правильно подключено к устройству.
- ❑ Если вы не можете добиться печати на устройстве правильной страницы проверки состояния, обратитесь в авторизованный сервисный центр.
- ❑ В драйвере печати для Windows можно обновлять информацию об установленном дополнительном оборудовании вручную. См. раздел “Настройка параметров дополнительного оборудования” на стр. 83.

Неполадки печати

Неполадки в работе принтера

Индикатор Print (Печать) не загорается

Причина	Что делать
Возможно, шнур питания неправильно подключен к электрической розетке.	Отключите устройство, проверьте подключение шнура питания от устройства к электрической розетке и снова включите устройство.
Возможно, электрическая розетка управляется внешним переключателем или автоматическим таймером.	Удостоверьтесь, что переключатель включен, или подключите к розетке другое электрическое устройство, чтобы убедиться, что она работает правильно.

Устройство не печатает; индикатор Print (Печать) не горит

Причина	Что делать
Устройство находится в автономном режиме (offline).	Один раз нажмите на кнопку \diamond B&W Start (Старт, черно-белое) или на кнопку \diamond Color Start (Старт, цветное), чтобы переключить устройство в состояние готовности.

Индикатор Print (Печать) горит, но печать не производится

Причина	Что делать
Возможно, устройство неправильно подключено к компьютеру.	Выполните указания, изложенные в разделе "Подключение устройства" в <i>Руководстве по установке</i> .
Плохо подсоединен интерфейсный кабель.	Проверьте оба разъема интерфейсного кабеля между устройством и компьютером. Если пользуетесь параллельным интерфейсом, зафиксируйте разъем боковыми проволочными зажимами.

Причина	Что делать
Возможно, используется неподходящий интерфейсный кабель.	Если используется параллельный интерфейс, убедитесь в том, что применяемый интерфейсный кабель экранирован, с витыми парами проводов, и его длина не превышает 1,8 метра. При использовании интерфейса USB кабель должен отвечать стандарту Revision 2.0.
Программное обеспечение неправильно настроено для работы с вашим устройством.	Убедитесь, что в программе, откуда идет печать, выбрано ваше устройство.
Объем памяти компьютера слишком мал для хранения объема данных, содержащихся в вашем документе.	Попытайтесь понизить разрешение изображения документа в приложении или увеличить объем памяти компьютера.

Функция *Order Online (Заказать)* не работает

Причина	Что делать
Утилита EPSON Status Monitor 3 не установлена, или во время установки не был задан адрес.	Правильно установите EPSON Status Monitor 3. См. раздел “Установка EPSON Status Monitor 3” на стр. 85.

Информация о расходных материалах на экране отличается от их фактического состояния

Причина	Что делать
В диалоговом окне Consumables Info Settings (Информация о расходных материалах) указан слишком продолжительный интервал.	Сведения о расходных материалах, например о количестве оставшегося тонера или сроке службы фотокондуктора, на вкладке Basic Settings (Основные настройки) обновляются через промежуток времени, указанных в диалоговом окне Consumables Info Settings (Информация о расходных материалах). Таким образом, если задать слишком длинный интервал, могут наблюдаться расхождения в данных. Уменьшите интервал или нажмите на кнопку Get Information Now (Получить информацию) в диалоговом окне Consumables Info Settings (Информация о расходных материалах).

Проблемы с отпечатками

Отпечаток искажен

Причина	Что делать
Плохо подсоединен интерфейсный кабель.	Убедитесь, что интерфейсный кабель подключен плотно.
Возможно, используется неподходящий интерфейсный кабель.	Если используется параллельный интерфейс, убедитесь в том, что применяемый интерфейсный кабель экранирован, с витыми парами проводов, и его длина не превышает 1,8 метра. При использовании интерфейса USB кабель должен отвечать стандарту Revision 2.0.

Примечание:

Если страница проверки состояния распечатывается неправильно, возможно, устройство повреждено. Обратитесь в авторизованный сервисный центр.

Проблемы при цветной печати

Цветная печать невозможна

Причина	Что делать
В драйвере принтера в качестве значения параметра Color (Цвет) задано Black (Черно-белая).	Задайте значение параметра Color (Цветная).
Настройки цвета в используемой программе не подходят для цветной печати.	Убедитесь, что настройки программы подходят для цветной печати

Цвет отпечатка различается при печати на разных принтерах

Причина	Что делать
Настройки по умолчанию и таблицы цветов из драйвера принтера зависят от модели устройства.	В диалоговом окне More Settings (Дополнительные настройки) драйвера принтера задайте значение параметра Gamma (Гамма) равным 1,8 и повторите печать. Если отпечаток по-прежнему не печатается в нужном цвете, отрегулируйте все цвета с помощью ползунка. Подробности о диалоговом окне More Settings (Дополнительные настройки) см. в разделе “Настройка собственных параметров печати” на стр. 64 (Windows) либо “Настройка собственных параметров печати” на стр. 137 (Macintosh).

Цвет отпечатка отличается от цвета на экране монитора

Причина	Что делать
Цвета на отпечатке не в точности соответствуют цветам на мониторе, так как принтеры и мониторы используют различные цветовые системы: мониторы используют RGB (red, green, blue: красный, зеленый и синий), а принтеры — CMYK (cyan, magenta, yellow, black: голубой, пурпурный, желтый и черный).	Хотя достаточно трудно идеально настроить соответствие цветов, выбор в драйвере принтера параметра ICM (Windows XP, Me, 98, 2000 или Server 2003) либо ColorSync (Macintosh) может улучшить соответствие цветов между различными устройствами. Подробности см. в разделе “Использование предопределенных параметров” на стр. 60 (Windows) либо “Использование предопределенных параметров” на стр. 134 (Macintosh).
На Macintosh параметр System Profile (Профиль системы) не используется.	Для правильного использования параметра ColorSync (Синхронизация цветов) устройство ввода и приложение должны поддерживать ColorSync, а монитор должен применять System Profile (Профиль системы).
В драйвере принтера можно выбрать PhotoEnhance.	Функция PhotoEnhance регулирует контрастность и яркость исходного изображения и поэтому может быть неприемлема для печати ярких изображений.

Проблемы с качеством печати

Фон затемнен или загрязнен

Причина	Что делать
Вы используете на устройстве бумагу неправильного типа.	Если поверхность бумаги слишком шершавая, напечатанные буквы будут искаженными или рваными. Для получения хороших результатов используйте специальную бумагу EPSON или гладкую бумагу высокого качества, применяемую для печати на копировальных аппаратах. Подробности о выборе бумаги см. в разделе “Доступные типы бумаги” на стр. 476.
Путь протяжки бумаги внутри устройства может быть загрязнен.	Очистите внутренние компоненты устройства, распечатав три страницы, содержащие только один символ.

На отпечатке появляются белые точки

Причина	Что делать
Путь протяжки бумаги внутри устройства может быть загрязнен.	Выключите устройство. Очистите внутренние компоненты устройства, распечатав три страницы, содержащие только один символ.

Неоднородное качество печати на странице

Причина	Что делать
Используемая бумага сырая или промокшая.	Не храните бумагу в сырых помещениях с повышенной влажностью воздуха.
Печатающая головка загрязнена.	О прочистке печатающей головки см. раздел “Прочистка печатающей головки” на стр. 377.
В картридже, вероятно, закончился тонер.	Если на ЖК-панели или в утилите EPSON Status Monitor 3 отображается сообщение о небольшом количестве тонера, замените картридж с тонером. См. раздел “Картридж с тонером” на стр. 363. Также проверить количество тонера в картриджах, обозначенных следующими символами, на вкладке Basic Settings (Основные настройки) драйвера принтера. Мало тонера: ! Тонер закончился: x
Возможно, причина в неполадках фотокондуктора.	Замените блок фотокондуктора. См. раздел “Блок фотокондуктора” на стр. 367.

Неоднородное качество отпечатка полутонного изображения

Причина	Что делать
Используемая бумага сырая или промокшая.	Не храните бумагу в сырых помещениях с повышенной влажностью воздуха. Используйте бумагу сразу после распаковки.
Установленный уровень градации слишком низкий для печати графики.	На вкладке Basic Setting (Основные настройки) в драйвере принтера щелкните More Settings (Дополнительные настройки), отрегулируйте уровень градации ползунком Contrast (Контраст).
В картридже, вероятно, закончился тонер.	Если на ЖК-панели или в средстве EPSON Status Monitor 3 отображается сообщение о небольшом количестве тонера, замените картридж с тонером. См. раздел “Картридж с тонером” на стр. 363. Также проверить количество тонера в картриджах, обозначенных следующими символами, на вкладке Basic Settings (Основные настройки) драйвера принтера. Мало тонера: ! Тонер закончился: ×
Возможно, причина в неполадках фотокондуктора.	Замените блок фотокондуктора. См. раздел “Блок фотокондуктора” на стр. 367.
Печатающая головка загрязнена.	О прочистке печатающей головки см. раздел “Прочистка печатающей головки” на стр. 377.

Тонер смазывается

Причина	Что делать
Используемая бумага сырая или промокшая.	Не храните бумагу в сырых помещениях с повышенной влажностью воздуха.
Вы используете на устройстве бумагу неправильного типа.	Для получения хороших результатов используйте специальную бумагу Epson или гладкую бумагу высокого качества, применяемую для печати на копировальных аппаратах. Подробности о выборе бумаги см. в разделе “Доступные типы бумаги” на стр. 476.
Путь протяжки бумаги внутри устройства может быть загрязнен.	Очистите внутренние компоненты устройства, распечатав три страницы, содержащие только один символ.
Возможно, причина в неполадках фотокондуктора.	Замените блок фотокондуктора. См. раздел “Блок фотокондуктора” на стр. 367.

Пропущенные области на отпечатанном изображении

Причина	Что делать
Используемая бумага сырая или промокшая.	Устройство особо чувствительно к влажности бумаги. Чем выше содержание влаги, тем светлее отпечаток. Не храните бумагу в сырых помещениях с повышенной влажностью воздуха.

Причина	Что делать
Вы используете на устройстве бумагу неправильного типа.	Если поверхность бумаги слишком шершавая, напечатанные буквы будут искаженными или рваными. Для получения хороших результатов используйте специальную бумагу Epson или гладкую бумагу высокого качества, применяемую для печати на копировальных аппаратах. Подробности о выборе бумаги см. в разделе “Доступные типы бумаги” на стр. 476.

Выводятся совершенно чистые страницы

Причина	Что делать
Устройство загружает несколько листов одновременно.	Извлеките стопку бумаги и встряхните ее. Подбейте ее на плоской поверхности, чтобы подравнять края листов, и загрузите заново.
В картридже, вероятно, закончился тонер.	Если на ЖК-панели или в средстве EPSON Status Monitor 3 отображается сообщение о небольшом количестве тонера, замените картридж с тонером. См. раздел “Картридж с тонером” на стр. 363. Также можно проверить количество тонера в картриджах, обозначенных следующими символами, на вкладке Basic Settings (Основные настройки) в окне драйвера принтера. Мало тонера: ! Тонер закончился: x

Причина	Что делать
Проблема может быть связана с приложением, интерфейсным кабелем или устройством.	Проверьте настройки приложения и интерфейсный разъем, после этого распечатайте страницу проверки состояния. См. раздел “Печать страницы проверки состояния” на стр. 327. Если чистые листы продолжают выходить, возможно, устройство неисправно. Выключите устройство и обратитесь в сервисный центр.
Неправильно настроен параметр Paper Size (Размер бумаги).	Убедитесь, что вы установили правильный размер бумаги в меню Tray (Лоток) на панели управления принтера.
Возможно, причина в неполадках фотокондуктора.	Замените блок фотокондуктора. См. раздел “Блок фотокондуктора” на стр. 367.

Отпечатанное изображение светлое или бледное

Причина	Что делать
Используемая бумага сырая или промокшая.	Не храните бумагу в сырых помещениях с повышенной влажностью воздуха.
Активирован режим Toner Save (Экономия тонера).	Отключите режим Toner Save (Экономия тонера) в драйвере принтера.

Причина	Что делать
Вероятно, в картридже закончился тонер.	Если на ЖК-панели или в утилите EPSON Status Monitor 3 отображается сообщение о небольшом количестве тонера, замените картридж с тонером. См. раздел “Картридж с тонером” на стр. 363. Также можно проверить количество тонера в картриджах, обозначенных следующими символами, на вкладке Basic Settings (Основные настройки) в окне драйвера принтера. Мало тонера: ! Тонер закончился: x
Возможно, причина в неполадках фотокондуктора.	Замените блок фотокондуктора. См. раздел “Блок фотокондуктора” на стр. 367.
Печатающая головка загрязнена.	О прочистке печатающей головки см. раздел “Прочистка печатающей головки” на стр. 377.

Непечатаемая сторона страницы загрязнена

Причина	Что делать
Вероятно, просыпался тонер на пути протяжки бумаги.	Очистите внутренние компоненты устройства, распечатав три страницы, содержащие только один символ.

Проблемы с памятью

Снизилось качество печати

Причина	Что делать
Объем памяти устройства недостаточен для печати с необходимым уровнем качества, поэтому устройство автоматически снижает уровень качества для продолжения печати.	Оцените качество печати. Если оно неудовлетворительное, увеличьте объем памяти принтера; или, как временное решение, временно снизьте качество отпечатка в драйвере принтера.

Недостаточно памяти для печати текущего задания

Причина	Что делать
Объем памяти устройства недостаточен для печати текущего задания.	Вы можете, в качестве временного решения, снизить насыщенность графики в документе либо увеличить объем памяти принтера (более приемлемый вариант).

Недостаточно памяти для печати всех копий документа

Причина	Что делать
Объем памяти устройства недостаточен для печати всех копий документа.	Отправляйте на печать только одну копию документа. Не печатайте слишком объемные задания или добавьте памяти. Подробности о добавлении памяти см. в разделе “Модуль памяти” на стр. 356.

Проблемы при сканировании

Проблемы в работе сканера

Причиной неполадок, возникающих во время работы с этим устройством, часто являются проблемы с ПО и компьютером. Неполадки в работе устройства происходят по следующим причинам.

- Неверно настроен интерфейс.
- Неверно настроен компьютер или ПО.
- Неправильно работает ПО.

Правильная настройка описана в *Руководстве по установке*. Возможные решения можно найти в документации, которая прилагается к вашему компьютеру или ПО.

Индикатор *Print* (Печать) не загорается

Проверьте, что шнур питания вставлен в розетку и устройство включено кнопкой Power (Питание).

Если не удастся решить проблему, обратитесь за помощью в сервисный центр или квалифицированному специалисту службы поддержки.

Устройство не сканирует

Попробуйте сделать следующее.

- ❑ Подождите, пока индикатор Print (Печать) загорится зеленым светом (готовность к сканированию).
- ❑ Система может работать неправильно, если вы применяете USB-кабель, отличный от поставляемого Epson. Используйте кабель USB, который прилагается к устройству.
- ❑ Устройство может работать неверно, если оно подключено к компьютеру через несколько разветвителей. В этом случае подключите устройство напрямую к порту USB компьютера или через один разветвитель.

После нажатия на кнопку Start (Старт) сканирование не начинается

Попробуйте сделать следующее.

- ❑ Убедитесь, что установлено ПО EPSON Scan.
- ❑ **Для пользователей Windows XP:**
Перейдите на вкладку Events (События) в диалоговом окне Properties (Свойства) устройства и убедитесь, что флажок Take no action (Ничего не предпринимать) снят. Также проверьте, выбрана ли в списке Select an event (Выбор события) нужная кнопка, и отмечен ли пункт Start this program (Запустить эту программу).
- ❑ **Для пользователей Windows Me, 98 и 2000:**
Перейдите на вкладку Events (События) в диалоговом окне Properties (Свойства) устройства и убедитесь, что флажок Disable device events (Отключить события, генерируемые устройством) снят. Также проверьте, выбрана ли в списке Scanner events (События, генерируемые сканером) нужная кнопка и отмечено ли нужное приложение в списке Send to this application (Отправить этому приложению).

- ❑ Для пользователей Mac OS X:
 - ❑ В классическом режиме (Classic mode) кнопки **◇ B&W Start** (Старт, черно-белое) и **◇ Color Start** (Старт, цветное) отключены. Выйдите из режима Classic (Классический).
 - ❑ Первоначально только пользователь, установивший ПО сканера, может сканировать при помощи кнопок **◇ B&W Start** (Старт, черно-белое) и **◇ Color Start** (Старт, цветное). Остальные пользователи сначала должны запустить EPSON Scanner Monitor из папки Applications; после этого они смогут пользоваться кнопками для автоматического запуска приложений сканирования.

После нажатия на кнопку Start (Старт) в Mac OS X запускается режим Classic

Не устанавливайте ПО сканера в среде Mac OS X в режиме Classic (Классический).

Не удается отсканировать несколько изображений

Попробуйте сделать следующее.

- ❑ Размещайте фотографии так, чтобы между ними оставалось не меньше 20 мм.
- ❑ Убедитесь, что ваше приложение поддерживает функцию сканирования нескольких изображений.

Проблемы с программным обеспечением

Не удается запустить EPSON Scan

Попробуйте сделать следующее.

- ❑ Включите устройство.
- ❑ Выключите устройство и компьютер. Проверьте соединение компьютера и устройства.
- ❑ Убедитесь, что в вашем приложении выбрана утилита EPSON Scan.
- ❑ Убедитесь, что рядом с именем устройства в разделе Imaging devices (Устройства обработки изображений) на вкладке Device Manager (Диспетчер устройств) нет вопросительного (?) или восклицательного (!) знака. Если рядом с именем устройства есть вопросительный (?) или восклицательный (!) знак, или его имя появилось в разделе Unknown devices (Неизвестные устройства), удалите EPSON Scan. Заново установите эту утилиту, выполняя инструкции из *Руководства по установке*.

ПО сканера работает неправильно

Попробуйте сделать следующее.

- ❑ **Для пользователей Windows XP и Me:**
Проверьте, не перечислен ли значок устройства несколько раз. Для этого дважды щелкните значок Scanners and Cameras (Сканеры и камеры) в Панели управления. Удалите значок устройства из этого окна и переустановите EPSON Scan, следуя инструкциям из *Руководства по установке*.

- ❑ **Для пользователей Windows 98 и 2000:**
Проверьте, не перечислено ли название устройства в диалоговом окне Scanners and Cameras Properties (Свойства: сканеры и камеры) несколько раз. Чтобы открыть это окно, дважды щелкните значок Scanners and Cameras (Сканеры и камеры) в Панели управления. Удалите устройство из списка установленных устройств и переустановите EPSON Scan, следуя инструкциям из *Руководства по установке*.
- ❑ Удостоверьтесь, что компьютер отвечает требованиям к объему памяти и другим системным требованиям ваших приложений.
- ❑ Убедитесь, что в компьютере достаточно памяти для работы вашего ПО. Если памяти недостаточно, см. документацию к приложениям и к компьютеру.

Проблемы со сканированием изображений

Края документа не сканируются

Не помещайте документ на самый край планшета, чтобы сканер не обрезал изображение.

Область шириной 1,5 мм от горизонтальной и вертикальной направляющих не сканируется.

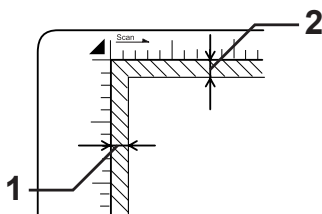



1. Максимальный размер нечитаемой области — 1,5 мм
2. Максимальный размер нечитаемой области — 1,5 мм

Примечание:

Эти значения относятся к непрозрачным документам. С пленками рекомендуется использовать держатель пленок.

Сканируется неправильная область

Убедитесь, что транспортировочный замок слева от планшета установлен в положение  "открыто". Транспортировочный замок всегда должен быть в положении  "открыто", кроме тех случаев, когда вы перевозите устройство. См. раздел "Scan Settings (Настройка сканирования)" на стр. 327.

Документ не сканируется или на отсканированном изображении видно лишь несколько точек

Попробуйте сделать следующее.

- Убедитесь, что документ размещен на планшете стороной для сканирования вниз.
- При сканировании с параметром Black&White (Черно-белое) в простом или профессиональном режиме измените значение параметра Threshold (Порог).



На сканированном изображении всегда отсутствует линия точек

Если это проявляется и на экране, и на отпечатке, значит вышел из строя датчик сканера. Обратитесь в сервисный центр.

На отсканированном изображении всегда присутствуют линии точек

Если это проявляется и на экране, и на отпечатке, возможно, планшет запылен или поцарапан. Протрите планшет.

На сканированном изображении появляются черные вертикальные полосы или изображение полностью черное

Убедитесь, что транспортировочный замок слева от планшета установлен в положение  "открыто". Транспортировочный замок всегда должен быть в положении  "открыто", кроме тех случаев, когда вы перевозите устройство. См. раздел "Scan Settings (Настройка сканирования)" на стр. 327.

Прямые линии изображения получаются ступенчатыми

Убедитесь, что документ выровнен на планшете. Вертикальные и горизонтальные линии должны быть выровнены по масштабным линейкам сверху и сбоку на планшете.

Все изображение искажено или расплывчатое

Попробуйте сделать следующее.

- Убедитесь, что документ плотно прилегает к планшету.



Предостережение:

Не ставьте на планшет тяжелые предметы.

- Убедитесь, что вы случайно не сдвинули документ во время сканирования.

- ❑ Удостоверьтесь, что устройство стоит на плоской устойчивой поверхности.
- ❑ Измените значение параметра Display Gamma (Гамма дисплея) сканируемого изображения для устройства вывода, например монитора или принтера, в диалоговом окне Configuration (Конфигурация).
- ❑ Выберите параметр Unsharp Mask Filter (Повышение резкости) в главном окне профессионального режима. Если на изображении появляется муар, обратитесь к разделу “На отсканированном изображении появляется муар” на стр. 450.
- ❑ Выберите Color Control (Регулировка цвета) и проверьте значение Continuous auto exposure (Постоянная автоэкспозиция) в диалоговом окне Configuration (Конфигурация), или настройте параметры экспозиции кнопкой  Auto Exposure (Автоэкспозиция) в главном окне профессионального режима.
- ❑ Выберите подходящее для документа значение параметра Resolution (Разрешение).
- ❑ Если искажения появляются в отдельной области изображения, убедитесь, что документ всей поверхностью плотно прилегает к планшету. Согнутые или смятые документы могут быть плохо отсканированы.

По краям изображения цвета неоднородные или искажены

Попробуйте сделать следующее.

- ❑ Очень плотный или смятый по краям документ может вызвать искажение цветов. Закройте края документа бумагой, чтобы предотвратить проникновение внешнего света.
- ❑ Убедитесь, что документ плотно прилегает к планшету.



Предостережение:

Не ставьте на планшет тяжелые предметы.

- ❑ Отрегулируйте значение параметра Gamma (Гамма) в вашем ПО, используя диалоговое окно Histogram Adjustment (Настройка гистограммы) в окне профессионального режима.

Изображение темное

Попробуйте сделать следующее.

- ❑ Проверьте значение параметра Brightness (Яркость) в вашем ПО, используя диалоговое окно Image Adjustment (Настройка изображения) в простом режиме, или диалоговое окно Histogram Adjustment (Настройка гистограммы) и диалоговое окно Image Adjustment (Настройка изображения) в профессиональном режиме.
- ❑ Проверьте параметры яркости и контрастности вашего монитора.
- ❑ Выберите Color Control (Регулировка цвета) и проверьте значение Continuous auto exposure (Постоянная автоэкспозиция) в диалоговом окне Configuration (Конфигурация), или настройте параметры экспозиции кнопкой  Auto Exposure (Автоэкспозиция) в главном окне профессионального режима.
- ❑ Измените значение параметра Display Gamma (Гамма дисплея) сканируемого изображения для устройства вывода, например монитора или принтера, в диалоговом окне Configuration (Конфигурация).
- ❑ Измените значение параметра Destination (Назначение) в главном окне простого или профессионального режима.

- ❑ В простом режиме выберите назначение Screen/Web (Экран/Web). Если выбрать это устройство, цвета на экране могут отличаться от цветов оригинала, однако при печати цвета будут воспроизведены правильно.

На отсканированном изображении появляется муар

Муар — это перекрестная штриховка, проявляющаяся после сканирования печатных изображений. Причина тому — различие между шагом сканирования и шагом растра полутоновых изображений.

Попробуйте сделать следующее.

- ❑ Установите флажок **Desccreening Filter (Удаление растра)** в главном окне простого или профессионального режима.
- ❑ В профессиональном режиме укажите соответствующий документу параметр **Screen Ruling (Линиатура)** для функции **Desccreening Filter (Удаление растра)**.
- ❑ Выключите параметр **Unsharp Mask Filter (Повышение резкости)** в главном окне профессионального режима.
- ❑ Положите между документом и планшетом прозрачный лист.
- ❑ Немного подвиньте документ.
- ❑ Слегка уменьшите размер изображения.

Плохая точность оптического распознавания отсканированного текста

Попробуйте сделать следующее.

- ❑ Убедитесь, что документ ровно лежит на планшете. Вертикальные и горизонтальные линии должны быть выровнены по масштабным линейками сверху и сбоку на планшете.
- ❑ Для параметра Image Type (Тип изображения) выберите Black&White (Черно-белое). В профессиональном режиме для параметра B&W Option (Улучшение черно-белых изображений) выберите значение None (Нет). Попробуйте отрегулировать параметр Threshold (Порог).

Изображение больше или меньше оригинала

Попробуйте сделать следующее.

- ❑ Заданные в ПО размер и разрешение изображения определяют размер изображения при печати. Не задавайте размер печати изображения, исходя из размера изображения на экране.
- ❑ В главном окне простого или профессионального режима измените в параметре Destination (Назначение) значение Target Size (Размер назначения).

Сканированные изображения не печатаются совсем или печатаются с искажениями

Попробуйте сделать следующее.

- ❑ Убедитесь, что устройство правильно подключено к компьютеру, настроено и не требует техобслуживания. Подробную информацию см. в документации к устройству.
- ❑ Проверьте, что ваше ПО правильно установлено и настроено для работы с данным устройством. См. документацию к ПО.

Цвета отличаются от оригинала

Попробуйте сделать следующее.

- ❑ Измените значение параметра Image Type (Тип изображения).
- ❑ Измените параметры изображения в ПО сканера, особенно параметры, относящиеся к формату данных (бит, пиксел, цвет), коррекцию гаммы и коррекцию цвета. Попробуйте задать различные комбинации этих параметров.
- ❑ Измените значение параметра Display Gamma (Гамма дисплея) сканируемого изображения для устройства вывода, например монитора или принтера, в диалоговом окне Configuration (Конфигурация).
- ❑ Выберите Color Control (Регулировка цвета) и установите флажок Continuous auto exposure (Постоянная автоэкспозиция) в диалоговом окне Configuration (Конфигурация). Или настройте экспозицию с помощью кнопки  Auto Exposure (Автоэкспозиция) в главном окне профессионального режима.
- ❑ Проверьте функции соответствия цветов и управления цветом вашего компьютера, адаптера монитора и программного обеспечения. Некоторые компьютеры могут изменять цветовую палитру, чтобы регулировать цвета на экране. См. документацию к оборудованию и ПО.
- ❑ Используйте систему управления цветами на вашем компьютере: ICM для Windows или ColorSync для Macintosh. В Windows: добавьте профиль цветов, который соответствует вашему монитору.
- ❑ Достигнуть точного соответствия цветов очень трудно. Информацию о соответствии цветов и калибровке см. в документации к ПО и к монитору.

- ❑ Цвета на отпечатке не в точности соответствуют цветам на мониторе, так как принтеры и мониторы используют различные цветовые системы: мониторы используют RGB (red, green, blue: красный, зеленый и синий), а принтеры — CMYK (cyan, magenta, yellow, black: голубой, пурпурный, желтый и черный).

При просмотре в режиме миниатюр изображение расположено неправильно

Попробуйте сделать следующее.

- ❑ В окне предварительного просмотра отметьте области и начните сканирование.
- ❑ В диалоговом окне Configuration (Конфигурация) воспользуйтесь ползунком Thumbnail Cropping Area (Область кадрирования миниатюры).

Отсканированное изображение отличается от оригинала

Попробуйте сделать следующее.

- ❑ Убедитесь, что вы сканируете документ одного из следующих типов.
 - цветная или черно-белая фотография;
 - рисунок;
 - текст или штриховой рисунок;
 - цветной или черно-белый документ.
- ❑ Убедитесь, что сканируемое изображение не слишком темное или светлое, а также правильно экспонировано.

- ❑ Укажите размер бумаги в окне Manual Scan (Ручное сканирование) или задайте на компьютере подробные настройки изображения в простом или профессиональном режимах при помощи программы EPSON Scan.

Проблемы с совпадением цветов

Цвета на мониторе отличаются от цветов на оригинальном изображении

Попробуйте сделать следующее.

- ❑ Проверьте параметры изображения в ПО сканера, особенно параметры, относящиеся к формату данных (бит, пиксел, цвет), коррекцию гаммы и коррекцию цвета. Попробуйте задать различные комбинации этих параметров.
- ❑ Проверьте функции соответствия цветов и управления цветом вашего компьютера, адаптера монитора и программного обеспечения. Некоторые компьютеры могут изменять цветовую палитру, чтобы регулировать цвета на экране. См. документацию к оборудованию и ПО.
- ❑ Используйте систему управления цветами на вашем компьютере: ICM для Windows или ColorSync для Macintosh. В Windows: добавьте профиль цветов, который соответствует вашему монитору.
- ❑ Достигнуть точного соответствия цветов очень трудно. Информацию о соответствии цветов и калибровке см. в документации к ПО и к монитору.

Цвета на отпечатке отличаются от цветов на оригинальном изображении

Достигнуть точного соответствия цветов очень трудно. Проверьте ваше ПО или обратитесь к компании — производителю устройства за информацией о соответствии цветов и калибровке.

Проблемы при сканировании из автоподатчика (только модель с факсом)

На выходе получается пустой лист, хотя в автоподатчике документов во время сканирования находится оригинал

Убедитесь, что автоподатчик или крышка автоподатчика плотно закрыты.

Нельзя сканировать с автоподатчиком

Попробуйте сделать следующее.

- ❑ Проверьте, выбран ли в EPSON Scan режим Office Mode (офисный режим) или Professional Mode (профессиональный режим).
- ❑ Убедитесь, что в окне EPSON Scan в качестве источника документов выбрано ADF-Single-sided (Односторонний ADF) или ADF-Double-sided (Двусторонний ADF).
- ❑ Если автоподатчик открыт, закройте его и попробуйте повторить операцию. Если во время сканирования автоподатчик уже был открыт, извлеките замявшуюся бумагу; еще раз загрузите документ, который еще не был отсканирован, и перезапустите EPSON Scan.

- ❑ Уберите замятую бумагу, заново загрузите документ и перезапустите EPSON Scan.
- ❑ Проверьте, не испачкан ли ролик загрузки бумаги в автоподатчик. Если он загрязнился, протрите его влажной мягкой салфеткой. Подробности см. в разделе “Очистка ролика загрузки бумаги в автоподатчике” на стр. 381.

В автоподатчике застряла бумага

1. Откройте крышку автоподатчика.

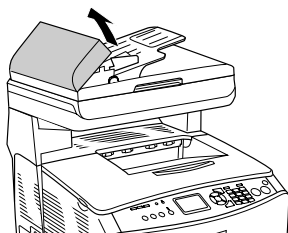

2. Двумя руками осторожно выньте всю бумагу. Будьте осторожны, не оторвите край от замятой бумаги. Если всю бумагу вынуть невозможно, перейдите к следующему шагу.

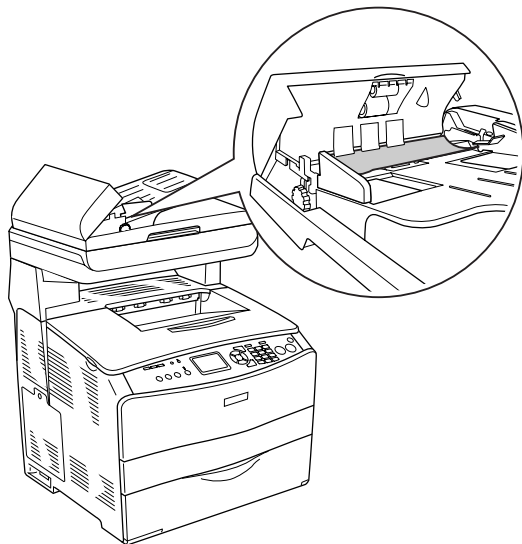

3. Осторожно выньте всю бумагу, поворачивая ручку, как показано на рисунке ниже.

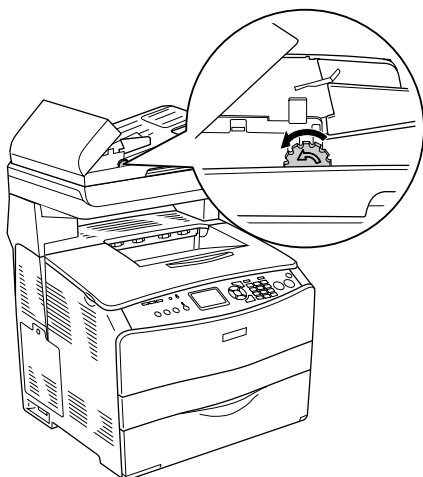

4. Закройте крышку автоподатчика и включите устройство.

Не удастся отсканировать несколько документов

Убедитесь, что ваше приложение поддерживает функцию сканирования нескольких изображений.

Неполадки копирования

Неполадки в работе копира



Устройство не копирует

Попробуйте сделать следующее.

- ❑ Убедитесь, что в МЦ-лотке или кассетном лотке есть носители. См. раздел “Загрузка бумаги” на стр. 39.
- ❑ Убедитесь, что оригинал установлен правильно. См. раздел “Расположение оригинала для копирования” на стр. 247.

Автоподатчик документов: Положите оригинал стороной для копирования вверх в автоподатчик документов.

планшет: Положите оригинал на планшет стороной для копирования вниз.

- ❑ Убедитесь, что выбрано правильное устройство. Используемое устройство выбирается в поле Printer (Принтер) в качестве текущего устройства при нажатии на кнопку  B&W Start (Старт, черно-белое) или на кнопку  Color Start (Старт, цветное).

Проблемы с качеством копирования

Отпечаток недостаточно качественный

Причина	Что делать
Вы используете для копирования бумагу неправильного типа.	<p>Для копирования доступны не все типы бумаги, которые подходят для печати. Для копирования документа выберите бумагу подходящего типа. Доступность носителей определенного типа зависит от источника бумаги.</p> <p>МЦ-лоток: Простая бумага, EPSON Color Laser Rareg, бланки, вторичная бумага, цветная бумага, прозрачная пленка, наклейки</p> <p>Дополнительный кассетный лоток: Простая бумага, EPSON Color Laser Rareg, бланки, вторичная бумага, цветная бумага</p> <p>Нельзя копировать на бумагу с покрытием и плотную бумагу, например открытки и конверты.</p>

На копии появляются данные с обратной стороны сканируемого документа

Причина	Что делать
Оригинал очень тонкий или почти прозрачный.	Если оригинал напечатан на тонкой бумаге, изображение с обратной стороны оригинала может распознаться сканером и появиться на отсканированном изображении. Попробуйте отсканировать оригинал, положив поверх его лист черной бумаги.
Для оригинала выбраны неправильные настройки копирования.	Выполните настройки, соответствующие вашему оригиналу и начните копирование. Если проблема не решена, даже если настройки были выполнены корректно, для типа документа выберите Text (Текст) или настройте контрастность.

Копии пустые, изображения отсутствуют или бледные

Попробуйте сделать следующее.

- Возможно, картридж с тонером закрыт пленкой. Выньте картридж, снимите защитную пленку и переустановите картридж. См. раздел “Замена картриджа с тонером” на стр. 364.
- Если в картридже мало тонера, копии получаются бледные. Замените картридж на новый.

- ❑ Точность копии зависит от качества и размера оригинала. Попробуйте отрегулировать контраст устройства. Если оригинал слишком светлый, качество копии может оказаться низким, даже если отрегулировать контраст.
- ❑ Если на оригинале есть цветной фон, изображения на переднем плане могут смешиваться с фоном и иметь другой оттенок. Отрегулируйте настройки перед копированием или обработайте изображение после копирования.

Улучшение качества копий

Попробуйте сделать следующее.

- ❑ Копируйте с планшета. С планшета получаются более качественные копии, чем при копировании из автоподатчика.
- ❑ Используйте качественные оригиналы.
- ❑ Правильно загружайте носитель. Если носитель загружен неправильно, он может перекосяться, из-за чего изображение станет нечетким и программа оптического распознавания текста не сможет его правильно интерпретировать.
- ❑ Откройте или закройте МЦ-лоток в зависимости от задания копирования. Если вы копируете на носитель обычной плотности, используйте кассетный лоток. При копировании на плотный носитель используйте МЦ-лоток.
- ❑ Если устройство часто затягивает более одной страницы за раз, замените ролик загрузки.
- ❑ Для защиты оригиналов подкладывайте под них лист бумаги.

Выводятся совершенно чистые страницы



Попробуйте сделать следующее.

- ❑ Возможно, оригинал перевернут. В автоподатчике документов загрузите оригинал короткой стороной вперед и стороной для сканирования вверх.
- ❑ Если при сканировании с планшета получаются пустые страницы, убедитесь, что оригинал загружен правильно. Положите оригинал лицевой стороной к планшету и стороной для копирования вниз, чтобы левый верхний угол был повернут к нижнему правому углу стекла планшета.
- ❑ Носитель не отвечает требуемым характеристикам EPSON (например, он слишком влажный или грубый).
- ❑ Возможно, закончился тонер.
- ❑ Возможно, с картриджа с тонером не сняли ленту.



Фон затемнен или загрязнен

Убедитесь, что выбраны правильные настройки качества копирования. Попробуйте установить другие значения параметров. См. раздел “Настройка параметров копирования” на стр. 250.

На сканированном изображении появляются черные вертикальные полосы или изображение полностью черное

Убедитесь, что транспортировочный замок слева от планшета установлен в положение  "открыто". Транспортировочный замок всегда должен быть в положении  "открыто", кроме тех случаев, когда вы перевозите устройство. См. раздел “Scan Settings (Настройка сканирования)” на стр. 327.

Сканируется неправильная область

Убедитесь, что транспортировочный замок слева от планшета установлен в положение  "открыто". Транспортировочный замок всегда должен быть в положении  "открыто", кроме тех случаев, когда вы перевозите устройство. См. раздел "Scan Settings (Настройка сканирования)" на стр. 327.

На выходе получается пустой лист, хотя в автоподатчике документов во время сканирования находится оригинал

Убедитесь, что автоподатчик или крышка автоподатчика плотно закрыты.

Проблемы при копировании из автоподатчика (только модель с факсом)

Бумага застряла в автоподатчике

Чтобы удалить застрявшую бумагу, сделайте следующее.

1. Выключите устройство.
2. Откройте крышку автоподатчика.

3. Двумя руками осторожно выньте всю бумагу. Будьте осторожны, не оторвите край от замятой бумаги. Если всю бумагу вынуть невозможно, перейдите к следующему шагу.

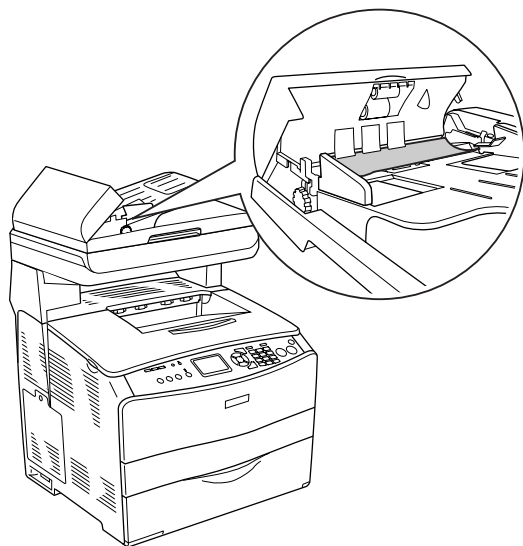

4. Осторожно выньте всю бумагу, поворачивая ручку, как показано на рисунке ниже.

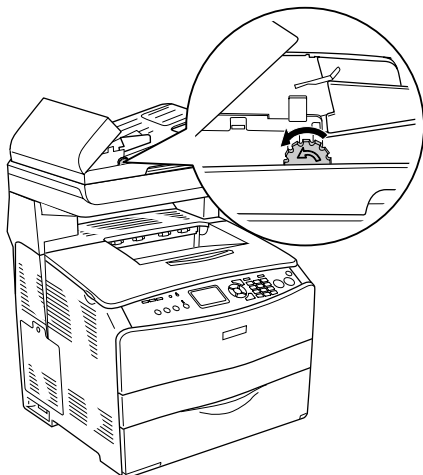

5. Закройте крышку автоподатчика и включите устройство.

Невозможно сканировать, используя автоподатчик

Попробуйте выполнить следующее:

- ❑ Убедитесь, что в EPSON Scan выбран либо офисный режим (Office Mode), либо профессиональный (Professional Mode).
- ❑ Убедитесь, что в EPSON Scan для источника документа выбрано значение ADF-Single-sided (Односторонний ADF) либо ADF-Double-sided (Двусторонний ADF).

- ❑ Если автоподатчик открыт, закройте его и попробуйте повторить операцию. Если во время сканирования автоподатчик уже был открыт, извлеките замявшуюся бумагу; еще раз загрузите документ, который еще не был отсканирован, и перезапустите EPSON Scan.
- ❑ Уберите замятую бумагу, заново загрузите документ и перезапустите EPSON Scan.
- ❑ Проверьте, не испачкан ли ролик загрузки бумаги в автоподатчик. Если он загрязнился, протрите его влажной мягкой салфеткой. Подробности см. в разделе “Очистка ролика загрузки бумаги в автоподатчике” на стр. 381.

Высококачественное цветное копирование останавливается на половине задания



Если вы делаете несколько высококачественных (600 dpi) цветных копий, и в устройстве установлен объем памяти по умолчанию (128 МБ), из-за нехватки памяти устройство может работать неправильно. Рекомендуется добавить модуль памяти, увеличив объем памяти до 256 МБ или более.

Неполадки факса

Проблемы при отправке и получении факса

Во время отправки факса документ не подается

Попробуйте сделать следующее.

- ❑ Максимальная допустимая длина страницы — 355,6 мм. Если документ длиннее, передача факса останавливается на отметке 355,6 мм. Минимальный размер страницы для автоподатчика документов равен 182 × 257 мм. Если размер документа слишком мал, он может замяться в автоподатчике.
- ❑ Если бумага не замялась, но прошло меньше минуты, подождите немного, а затем нажмите на кнопку  Cancel (Отмена). Если бумага замялась, см. раздел “Извлечение замятой бумаги” на стр. 389.
- ❑ Попробуйте отправить факс на другую факс-машину. Возможно, причиной неполадки является принимающая факс-машина.
- ❑ Сделайте следующее. Возможно, проблема заключается в телефонной линии.
 - ❑ Сделайте звук громче и нажмите на кнопку  B&W Start (Старт, черно-белое) или на кнопку  Color Start (Старт, цветное) на панели управления. Если вы слышите гудок, значит, телефонная линия работает. Об изменении уровня звука см. раздел “Основные настройки” на стр. 324.

- ❑ Отключите устройство от телефонной розетки и подключите телефон. Попытайтесь позвонить куда-либо, чтобы удостовериться, что телефонная линия работает.

Устройство принимает факсы, но не отправляет

Попробуйте сделать следующее.

- ❑ Если устройство работает в системе РВХ, возможно, система РВХ генерирует гудок, не поддерживаемый устройством. Отключите функцию распознавания гудка. См. раздел “Основные настройки” на стр. 324.
- ❑ Если вы считаете, что проблема заключается в телефонной линии, попробуйте отправить факс позже.

При попытке отправить факс набор номера не прекращается

Устройство автоматически повторяет набор номера, если для параметра *Auto Redial Tries* (Повторный набор) выбрано значение от 1 до 99. Чтобы прервать набор номера, нажмите на кнопку  *Cancel* (Отмена). При необходимости настройте параметры повторного набора номера.

Вы отправляете факсы, но они не доходят до получателя



Попробуйте сделать следующее.

- ❑ Позвоните получателю и спросите, включена ли факс-машина и все ли готово к приему факса.

- ❑ Убедитесь, что факс не стерт из памяти. Факс может остаться в памяти, если он ожидает повторного набора номера после сигнала "занято", если до его отправки необходимо завершить другие задачи, или если настроена отправка по расписанию и заданное время еще не наступило. Если факс находится в памяти по любой из перечисленных причин, запись об этом задании можно увидеть в журнале факса. Напечатайте отчет о действиях факса и проверьте в столбце Status (Состояние), есть ли задания с параметром Pending (Отложенное).

Устройство не отвечает на входящие звонки факсов

Попробуйте сделать следующее.

- ❑ Проверьте, выбрано ли для параметра Incoming Mode (Режим входящих) значение Fax only (Только факс). Если параметр Incoming Mode (Режим входящих) равен Phone only (Только телефон), устройство никогда не отвечает на звонки. Ответьте на звонок и примите факс вручную. См. раздел "Reception Settings (Настройка приема данных)" на стр. 325.
- ❑ Удостоверьтесь, что устройство правильно подключено к телефонной линии.
- ❑ Убедитесь, что к телефонной линии подключено не слишком много устройств. Удалите последнее устройство и проверьте работоспособность факса. Если исправить ошибку не удалось, попробуйте удалить следующие устройства по одному, каждый раз проверяя факс.
- ❑ Убедитесь, что телефонная линия работает. Сделайте следующее.
 - ❑ Сделайте звук громче и нажмите на кнопку  B&W Start (Старт, черно-белое) или на кнопку  Color Start (Старт, цветное) на панели управления. Если вы слышите гудок, значит, телефонная линия работает.

- ❑ Отключите устройство от телефонной розетки и подключите телефон. Попытайтесь позвонить куда-либо, чтобы удостовериться, что телефонная линия работает.
- ❑ Проверьте, не закончилась ли в устройстве бумага. Если в устройстве закончилась бумага и его память заполнена, факс не будет принят. Положите бумагу в МЦ-лоток или в кассетный лоток. Устройство напечатает все сохраненные в памяти факсы и продолжит отвечать на звонки факсов.

Факсы передаются или принимаются очень медленно

Попробуйте сделать следующее.

- ❑ Проверьте, не слишком ли сложные данные передаются по факсу. Сложный факс, например содержащий множество рисунков, отправляется или принимается дольше.
- ❑ Проверьте, не подключена ли принимающая факс-машина к медленному модему. Устройство отправляет факсы на самой высокой скорости, поддерживаемой принимающей факс-машиной.
- ❑ Проверьте разрешение приема или отправки факсов. Высокое разрешение позволяет получить отпечатки хорошего качества, но факса передается дольше. Если вы принимаете факс, позвоните отправителю и попросите уменьшить разрешение и повторить отправку. Если вы отправляете факс, уменьшите разрешение и повторите отправку. Об изменении параметров по умолчанию см. раздел “Настройка параметров факса” на стр. 276.
- ❑ Проверьте качество телефонной линии. На плохой телефонной линии устройство и принимающая факс-машина снижают скорость передачи, чтобы избежать ошибок. Прервите связь и повторите отправку факса. Если это не помогло, обратитесь в телефонную компанию.

На выходе получается пустой лист, хотя в автоподатчике документов во время сканирования находится оригинал



Убедитесь, что автоподатчик или крышка автоподатчика плотно закрыты.

Неправильно задано время



Настройка времени может быть сброшена, если устройство было надолго отключено от электросети. Снова задайте время в разделе *Time Setting* (Настройка времени) в меню *Setup* (Настройка). Подробнее об этом — в разделе Приложение “Использование меню *Setup* (Настройка)”.

Проблемы с отпечатками

На сканированном изображении появляются черные вертикальные полосы или изображение полностью черное

Убедитесь, что транспортировочный замок слева от планшета установлен в положение  "открыто". Транспортировочный замок всегда должен быть в положении  "открыто", кроме тех случаев, когда вы перевозите устройство. См. раздел “*Scan Settings* (Настройка сканирования)” на стр. 327.

Сканируется неправильная область

Убедитесь, что транспортировочный замок слева от планшета установлен в положение  "открыто". Транспортировочный замок всегда должен быть в положении  "открыто", кроме тех случаев, когда вы перевозите устройство. См. раздел "Scan Settings (Настройка сканирования)" на стр. 327.

Факсы не печатаются или печатаются неправильно

Убедитесь, что в МЦ-лотке или в кассетном лотке есть носители. Если это не так, положите бумагу в МЦ-лоток или в кассетный лоток. Если факс принимается, когда входной лоток пуст, он записывается в память и печатается после добавления в лоток бумаги.

Напечатанные факсы слишком светлые или печать идет только на половине страницы

Проверьте, не закончился ли тонер во время печати факса. Устройство хранит до 10 последних напечатанных факсов. Замените картридж с тонером. См. раздел "Замена картриджа с тонером" на стр. 364.

Отчеты печатаются неправильно

Если отчет о передаче данных или действиях факса печатается неправильно, сделайте следующее.

- Проверьте настройки драйвера, а также характеристики и состояние интерфейсного кабеля.
- Если устройство подключено к сети, обратитесь к сетевому администратору.

Техническая поддержка

Обращение в службу поддержки

Если ваше устройство EPSON работает неправильно, и вы не можете решить проблему самостоятельно при помощи советов по устранению неполадок в документации, обратитесь в службу поддержки покупателей.

В службе поддержки вам смогут быстрее оказать помощь, если вы предоставите следующую информацию:

- Серийный номер устройства.
(Обычно серийный номер находится на этикетке на тыльной стороне устройства).
- Модель устройства.
- Версию программного обеспечения устройства.
[В ПО устройства в меню **About (О программе)**, выберите команду **Version Info (Версия)** или аналогичную.]
- Марку и модель вашего компьютера.
- Название и версию операционной системы вашего компьютера.
- Названия и версии приложений, с которыми вы обычно используете устройство.

Если вы можете установить связь с Internet и располагаете программой просмотра Web, вы сможете получить доступ к нашему Web-сайту по адресу <http://support.epson.ru>. Здесь вы найдете информацию о драйверах, оперативные руководства пользователя, а также сможете получить ответы на интересующие вас вопросы.

Также дополнительную информацию по продукту вы сможете найти на нашем сайте <http://www.epson.ru>

Служба поддержки пользователей EPSON

Вы можете написать письмо на Web-сайте технической поддержки <http://support.epson.ru/contacts.shtml>

Вы можете позвонить по телефону 8 (095) 737-3788 и вам помогут решить любую возникшую проблему специалисты Службы оперативной поддержки пользователей EPSON. Кроме того, вы можете воспользоваться бесплатным телефонным номером для поддержки пользователей EPSON в России 8 (800) 200-37-88. Список городов, в которых доступен сервис бесплатной телефонной поддержки, смотрите на нашем сайте <http://support.epson.ru>

Сервисные центры

Вы можете получить техническую помощь в авторизованных сервисных центрах EPSON, которые указаны в вашем гарантийном талоне и на нашем сайте в разделе *Контактная информация*.

Также обратите внимание, что продукту могут потребоваться профилактические работы в авторизованном сервисном центре, которые вы не сможете выполнить самостоятельно.

Технические характеристики

Бумага

Поскольку качество каждого типа бумаги может быть изменено производителем без предварительного уведомления, EPSON не может гарантировать качество любой бумаги. Поэтому перед приобретением большой партии бумаги или перед выполнением больших объемов печатных работ, всегда проводите тестирование образцов этой бумаги.

Доступные типы бумаги

Тип бумаги	Описание
Простая бумага	Универсальная бумага для копирования (Допускается применение вторично переработанной бумаги.*)
Бумага средней плотности	Вес: от 81 до 105 г/м ²
Конверты	Без клея и липкой ленты Без пластиковых окошек
Наклейки	Лист подложки должен быть закрыт полностью, без пробелов между соседними этикетками
Плотная бумага	Вес: от 106 до 163 г/м ²
Бумага высокой плотности	Вес: от 164 до 210 г/м ²
Пленка	EPSON Color Laser Transparencies (Пленка для цветной лазерной печати EPSON)
Бумага с покрытием	Вес: от 105 до 210 г/м ²
Цветная бумага	Без покрытия
Специальные бланки	Бумага и краска специальных бланков должны быть предназначены для печати на лазерных принтерах

* Используйте вторичную бумагу только при обычной температуре и влажности. Плохая бумага снижает качество печати, может застревать в подающем механизме и вызывать другие неполадки.

Бумага, которую не следует использовать

В данном устройстве нельзя использовать следующие типы бумаги. В противном случае, это может привести к повреждению устройства, замятию бумаги и снижению качества печати:

- Носители, предназначенные для лазерных принтеров, цветных копиров и струйных принтеров.
- Бумага, на которой уже производилась печать на цветных лазерных принтерах, монохромных лазерных принтерах, цветных копировальных аппаратах, монохромных копировальных аппаратах, струйных принтерах и термопринтерах.
- Копировальная бумага, безугольная копировальная бумага, термочувствительная бумага, клейкая бумага, кислотная бумага либо бумага, в которой используются чувствительные к высокой температуре (порядка 180°C) чернила.
- Этикетки, которые легко отклеиваются или этикетки, не закрывающие полностью лист подложки.
- Бумага с покрытием или бумага со специальным цветным покрытием.
- Бумага с отверстиями для переплета или перфорацией.
- Бумага с клеем, скобками, скрепками или лентой.
- Бумага, накапливающая статическое электричество.
- Сырая или промокшая бумага.
- Бумага неровной толщины.
- Слишком тонкая или плотная бумага.
- Слишком гладкая или неровная бумага.

- ❑ Бумага с различающейся передней и обратной стороной.
- ❑ Сложенная, скрученная, смятая или разорванная бумага.
- ❑ Бумага нестандартной формы либо бумага без углов.

Область печати

минимальные поля: 4 мм по всем сторонам.

(поля шириной 6 мм по обеим сторонам для конвертов размера DL)

Устройство

Общие сведения

Способ печати:	Развертка лазерного луча и сухое электрофотографическое копирование
Разрешение:	2400 RIT
Скорость непрерывной печати ^{*1} (формат A4/Letter):	25 страниц в минуту при черно-белой печати ^{*3} 5 страниц в минуту при цветной печати ^{*3}
Печать первой страницы ^{*1} :	9,0 секунд для черно-белой печати на бумаге формата A4 или Letter 17,0 секунд для цветной печати на бумаге формата A4 или Letter
Время разогрева ^{*2} :	Около 37,0 секунд при обычной температуре
Подача бумаги:	Автоматическая или ручная подача
Выравнивание подаваемой бумаги:	Выравнивание по центру для всех размеров
Вместимость источников бумаги:	
МЦ-лоток:	до 180 листов простой бумаги (80 г/м ²) До 20 конвертов До 75 листов пленки До 75 листов наклеек
Приемный лоток:	Для всех типов и размеров бумаги
Вместимость приемного лотка:	до 250 листов простой бумаги (80 г/м ²)
ОЗУ:	128 МБ, расширяется до 576 МБ

^{*1} Скорость печати может меняться в зависимости от источника бумаги и других факторов.

^{*2} Время прогрева может зависеть от установленного дополнительного оборудования.

^{*3} Устройство может автоматически калиброваться для улучшения качества печати. При этом скорость печати может быть меньше приведенного значения. Кроме того, в зависимости от размера бумаги, устройство может временно останавливаться для защиты.

Сканер

Тип сканера	Цветной планшетный сканер для изображений
Фотоэлектрическое устройство	4-строчная матрица ПЗС [R, G, B, W/W (красный, зеленый, синий, Ч/Б)]
Рабочая область	216 × 297 мм (8,5 × 11,7 дюймов)
Эффективных пикселей	5100 × 7020 пикселей при 600 dpi
Размер документа	A4, Letter
Представление цвета	16 бит/пиксел для каждого базового цвета (внутреннее) от 1 до 8 бит/пиксел для каждого базового цвета (внешнее)
Скорость сканирования	Черно-белое: 2 сек./лист формата А4 (300 dpi) Полноцветное изображение: 11 сек./лист формата А4 (300 dpi)

Копирование

Режим копирования		Color (Цвет)	Black and white (Черно-белое)
		A4/ 300 dpi	A4/ 300 dpi
Первая страница		29 сек.	12 сек.
Скорость копирования	Несколько копий	5 стр./мин.	25 стр./мин.
	Непрерывное копирование (из автоподатчика)	5 стр./мин.	25 стр./мин.

Факс (только модель с факсом)

Поддерживаемые линии передачи данных	PSTN (абонентские линии) PBX (независимые постоянные внутренние линии)	
Скорость передачи данных	33600/ 31200/ 28800/ 26400/ 24000/ 21600/ 19200/ 16800/ 14400/ 12000/ 9600/ 7200/ 4800/ 2400 bps	
Протокол	G3, G3ЕСМ	
Режим передачи и приема	Цветные	Передача и получение: 8 бит на цвет для RGB
	Монохромные	Передача и получение: 1 бит для монохромных документов
Способ сжатия изображений	Цветные	JPEG
	Монохромные	MH, MR, MMR
Линейная плотность сканирования при передаче и получении	Цветные	200 × 200 dpi
	Монохромные	8 × 15,4, 8 × 7,7, 8 × 3,85 точек/мм
Размер документа	Цветные	A4, Letter, Legal
	Монохромные	A4, Letter, Legal
Размер бумаги для печати	Цветная	A4, B5, Letter, Legal
	Монохромная	A4, B5, Letter, Legal

Характеристики окружающей среды

Температура:	Рабочая:	от 10 до 32°C
	Хранения (без упаковки):	от -20 до 40°C
Влажность:	Рабочая:	15–85% относит. влажности
	Хранения (без упаковки):	10–15%, 80–90% относит. влажности
Высота над уровнем моря:	максимум 3 100 метров	

Механические характеристики

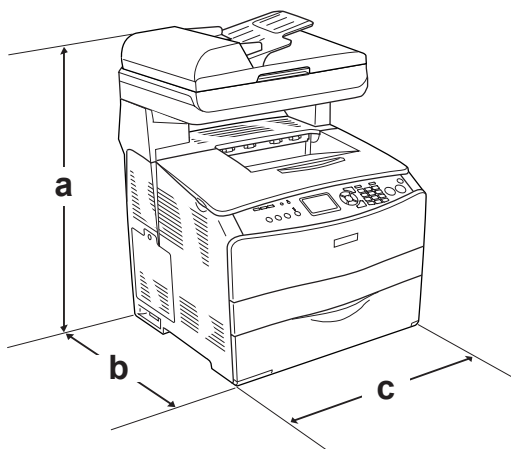

а. EPSON AcuLaser CX11NF/CX11F: 667 мм

EPSON AcuLaser CX11N/CX11: 593 мм

b. 467 мм

c. 460 мм

Вес:	Модель EPSON AcuLaser CX11NF/CX11F: примерно 33,1 кг; модель EPSON AcuLaser CX11N/CX11: примерно 30,9 кг, исключая картриджи и блок фотокондуктора
Срок службы	5 лет или 200 000 страниц, что наступит раньше (для горизонтально расположенной простой бумаги формата А4)

Электрические характеристики

				Базовая модель 110 В, 120 В модель КВА-5а Модель с факсом 110 В, 120 В модель: КВА-5б	Базовая модель 220 В модель КВВ-2а Модель с факсом 220 В Модель: КВВ-2б
Напряжение				110-120 В ± 10%	220-240 В ± 10%
Номинальная частота				50–60 Гц	50–60 Гц
Номинальный ток				7,5 А	4,0 А
Потребляемая мощность	Во время печати ^{*1}	Средняя	Цвет- ная	189 Вт	191 Вт
			Ч/Б	287 Вт	294 Вт
		Максимум		740 Вт	790 Вт
	В режиме ожидания	Средняя		49 Вт	51 Вт
		В спящем режиме ^{*2}		До 16 Вт	До 18 Вт

*1 Включая дополнительный кассетный лоток.

*2 Полностью остановленный. Соответствует программе Energy Star.

Соответствие стандартам и допускам

Модель для США:

[Принтер]

Безопасность UL 60950
CSA No. 60950-00

Электромагнитная FCC параграф 15 подраздел В класс В
совместимость CSA C108.8 класс В

[EU-96] FCC параграф 68

Модель для Европы:

[Принтер]

Директива о низком напряжении 73/23/ЕЕС

EN 60950

Директива об электромагнитной совместимости 89/336/ЕЕС

EN 55022 класс В

EN 61000-3-2

EN 61000-3-3

EN 55024

[EU-96] Факс-модем

R&TTE директива 1999/5/ЕС

EN 60950

EN 55022 класс В

EN 55024

TBR21

Мы, Seiko Epson Corporation, подтверждаем, что данное телекоммуникационное оборудование модели EU-96 отвечает необходимым требованиям и прочим положениям директивы 1999/5/ЕС.

Для использования только в следующих странах:

Австрия, Бельгия, Чехия, Дания, Финляндия, Франция, Германия, Греция, Венгрия, Ирландия, Италия, Люксембург, Нидерланды, Норвегия, Польша, Португалия, Испания, Швеция, Швейцария и Великобритания.

Модель соответствует требованиям нормативных документов ГОСТ Р МЭК 60950-2002, ГОСТ Р 51318.22-99 (Класс В), ГОСТ Р 51318.24-99, ГОСТ 26329-84 (Пп. 1.2., 1.3.), ГОСТ Р 51317.3.2-99, ГОСТ Р 51317.3.3-99.

Модель для Австралии:

[Принтер]

Электромагнитная совместимость: AS/NZS CISPR22 класс B

[EU-96] Факс-модем

Электромагнитная совместимость: AS/NZS CISPR22 класс B

Инструкции по безопасности: AS/NZS 60950

Телекоммуникации: AS/ACIF S002

Безопасность лазера

Данное устройство аттестовано Министерством здравоохранения и социального обеспечения США (DHHS) по Классу 1 на лазерную аппаратуру в соответствии с действующими нормами на допустимое радиоактивное излучение, согласно федеральному закону США о контроле над радиацией в интересах здравоохранения и безопасности, принятому в 1968 г. Это означает, что устройство не создает опасного лазерного излучения.

Поскольку лазерное излучение полностью поглощается защитными экранами и внешним корпусом, лазерный луч не может выйти за пределы аппарата ни на каком этапе работы.

Требования CDRH

Центр по контролю за оборудованием и радиационной безопасностью (CDRH) Управления по контролю за продуктами и лекарствами США установил требования к лазерной аппаратуре 2 августа 1976. Требования обязательны для всех устройств, продаваемых в США. Значок, показанный ниже, означает соответствие требованиям CDRH и должен быть нанесен на изделия, продаваемые в США.

This laser product conforms to the applicable
requirement of 21 CFR
Chapter I, subchapter J.

SEIKO EPSON CORP.
Hirooka Office
80 Hirooka, Shiojiri-shi, Nagano-ken,
Japan

Интерфейсы

интерфейс USB

USB 2.0 Высокоскоростной режим (High Speed)

Примечание:

- ❑ Интерфейс USB поддерживают только компьютеры, оснащенные разъемом USB, и на которых установлена ОС Mac OS X либо Windows XP, Me, 98, 2000 или Server 2003.
- ❑ Чтобы использовать его как интерфейс, компьютер должен поддерживать USB 2.0.

- ❑ *Поскольку USB 2.0 полностью совместим с USB 1.1, последний также можно использовать как интерфейс.*
- ❑ *USB 2.0 можно применять в Windows XP, 2000 и Server 2003. Windows Me или 98 способны работать только с интерфейсом USB версии 1.1.*

Интерфейс Ethernet

Можно использовать прямой экранированный кабель на витой паре IEEE 802.3 100BASE-TX/10 BASE-T с разъемом RJ45.

Примечание:

- ❑ *Печать на основе очередей NetWare не поддерживается.*
- ❑ *Интерфейс Ethernet в некоторых моделях может отсутствовать.*

Дополнительное оборудование и расходные материалы

Приобретаемый отдельно кассетный лоток на 500 листов

Код продукта:	C12C802181
Размер бумаги:	A4, Letter
Плотность бумаги:	64–105 г/м ²
Подача бумаги:	Установлена одна кассета для бумаги Система автоматической подачи Емкость кассеты до 500 листов
Типы бумаги:	Простая бумага
Электропитание:	Пост. напряжение 5 В/0,1 А и 24 В/0,5 А от устройства
Модель:	КВА-3а*
Размеры и вес:	
Высота:	130 мм
Ширина:	440 мм
Глубина:	446 мм
Вес:	8 кг, включая кассету для бумаги

* Данный продукт удовлетворяет требованиям СЕ, описанным в директиве ЕС за номером 89/336/ЕЕС.

Модули памяти

Объем памяти:	Стандартный модуль: 128 МБ Расширение памяти: до 576 МБ
---------------	--

Картридж с тонером

Код продукта:	Желтый:	Большой емкости: 0187 Стандартной емкости: 0191
	Пурпурный:	Большой емкости: 0188 Стандартной емкости: 0192
	Голубой:	Большой емкости: 0189 Стандартной емкости: 0193
	Черный:	Большой емкости: 0190
Температура хранения:	от 0 до 35°C	
Влажность воздуха при хранении:	15–85% относит. влажности	
Ресурс*1:	Черный:	Поставляемый с устройством: до 1 500 страниц Большой емкости: до 4 000 страниц
	Желтый, пурпурный, голубой:	Стандартной емкости: до 1 500 страниц Большой емкости: до 4 000 страниц

Модель:	Желтый:	Большой емкости: 0187* ² Стандартной емкости: 0191* ²
	Пурпурный:	Большой емкости: 0188* ² Стандартной емкости: 0192* ²
	Голубой:	Большой емкости: 0189* ² Стандартной емкости: 0193* ²
	Черный:	Большой емкости: 0190* ²

*¹ Средний при условии использования бумаги А4, непрерывной печати и 5-процентном заполнении. Даже при использовании бумаги А4, непрерывной печати и менее чем 5-процентным заполнении, ресурс может уменьшаться из-за других причин.

*² Данный продукт удовлетворяет требованиям СЕ, описанным в директиве ЕС за номером 89/336/ЕЕС.

Фактическое число страниц, которые можно напечатать с установленными картриджами с тонером, зависит от типа печати.

Блок фотокондуктора

Код продукта:	1104
Температура хранения:	от 0 до 35°C
Влажность воздуха при хранении:	15–85% относит. влажности
Ресурс *1:	14000 страниц при 5-процентном заполнении, пропорция цветных и черно-белых участков страницы 2:1, по две страницы в каждом задании. 42000 страниц при непрерывной печати, 5-процентном заполнении и черно-белой печати. 20900 страниц при 5-процентном заполнении, черно-белой печати, по одной странице в каждом задании. 10500 страниц при непрерывной печати, 5-процентном заполнении и цветной печати. 10 500 страниц при 5-процентном заполнении и цветной печати, по одной странице в каждом задании.
Модель:	1104*2

*1 Средний при условии использования бумаги А4, непрерывной печати и 5-процентном заполнении. Даже при использовании бумаги А4, непрерывной печати и 5-процентном заполнении, ресурс может уменьшаться из-за повторного прогрева, включений и выключений устройства, заполнения страницы больше, чем на 5 процентов, частой печати на конвертах, этикетках, плотной бумаге или на пленках.

*2 Данный продукт удовлетворяет требованиям СЕ, описанным в директиве ЕС за номером 89/336/ЕЕС.

Фактическое число страниц, которые можно напечатать с установленным блоком фотокондуктора зависит от типа печати.

Шрифты EPSON BarCode (только для Windows)

Шрифты EPSON BarCode позволяют вам легко создавать и печатать большинство известных штриховых кодов.

Обычно создание штрихового кода — это трудоемкий процесс, требующий назначения различных командных кодов, например Стартового штриха, Стопового штриха и OCR-B, в дополнение к самим штрих-кодовым символам. Однако шрифты EPSON BarCode разработаны для того, чтобы подобные коды добавлялись автоматически, позволяя вам легко печатать штриховые коды, соответствующие множеству стандартов.

Шрифты EPSON BarCode поддерживают следующие типы штрих-кодов.

Стандарт штрихового кода	EPSON BarCode	OCR-B	Контроль-ная цифра	Примечания
EAN	EPSON EAN-8	Да	Да	Создает штриховые коды EAN (сокращенная версия).
	EPSON EAN-13	Да	Да	Создает штриховые коды EAN (стандартная версия).
UPC-A	EPSON UPC-A	Да	Да	Создает штриховые коды UPC-A.
UPC-E	EPSON UPC-E	Да	Да	Создает штриховые коды UPC-E.

Стандарт штрихового кода	EPSON BarCode	OCR-B	Контрольная цифра	Примечания
Code39	EPSON Code39	Нет	Нет	Печать OCR-B и контрольной цифры можно задавать названием шрифта.
	EPSON Code39 CD	Нет	Да	
	EPSON Code39 CD Num	Да	Да	
	EPSON Code39 Num	Да	Нет	
Code128	EPSON Code128	Нет	Да	Создает штриховые коды Code128.
Interleaved 2 of 5 (ITF)	EPSON ITF	Нет	Нет	Печать OCR-B и контрольной цифры можно задавать названием шрифта.
	EPSON ITF CD	Нет	Да	
	EPSON ITF CD Num	Да	Да	
	EPSON ITF Num	Да	Нет	
Codabar	EPSON Codabar	Нет	Нет	Печать OCR-B и контрольной цифры можно задавать названием шрифта.
	EPSON Codabar CD	Нет	Да	
	EPSON Codabar CD Num	Да	Да	
	EPSON Codabar Num	Да	Нет	

Требования к системе

Для использования шрифтов EPSON BarCode ваша компьютерная система должна отвечать следующим требованиям:

Компьютер:	Серии IBM PC или IBM-совместимый с процессором i386SX или выше
Операционная система:	Microsoft Windows XP, Me, 98 или 2000
Жесткий диск:	От 15 до 30 КБ свободного места на диске, в зависимости от шрифта.

Примечание:

Шрифты EPSON BarCode можно применять только с драйверами принтеров EPSON.

Установка шрифтов EPSON BarCode

Для установки шрифтов EPSON BarCode сделайте следующее. Ниже описана процедура установки для Windows 98. Для других операционных систем Windows она отличается незначительно.

1. Убедитесь, что устройство выключено и на компьютере установлена ОС Windows.
2. Вставьте компакт-диск с ПО в привод CD-ROM.

Примечание:

- Если откроется окно с предложением выбрать язык, выберите вашу страну.
- Если окно программы установки EPSON не открывается автоматически, дважды щелкните значок My Computer (Мой компьютер), правой кнопкой мыши щелкните значок CD-ROM и в раскрывшемся меню щелкните OPEN (Открыть). Затем дважды щелкните Epsetup.exe.

3. Щелкните Continue (Продолжить). Прочитайте лицензионное соглашение и щелкните Agree (Согласен).
4. Щелкните User Installation (Установка пользователем).
5. В открывшемся диалоговом окне щелкните Local (Локальное).



6. Щелкните кнопку Custom (Выборочно).
7. Установите флажок EPSON BarCode Font и щелкните Install (УСТАНОВИТЬ). Выполняйте инструкции, отображаемые на экране.
8. По завершении установки щелкните Exit (ВЫХОД).

Шрифты EPSON BarCode установлены на ваш компьютер.

Печать с использованием шрифтов EPSON BarCode

Сделайте следующее для создания и печати штриховых кодов с использованием шрифтов EPSON BarCode. Для примеров используется программа Microsoft WordPad. Фактическая процедура может слегка отличаться, если вы печатаете из других программных приложений.

1. Откройте документ в вашем приложении и введите символы, которые хотите преобразовать в штриховой код.

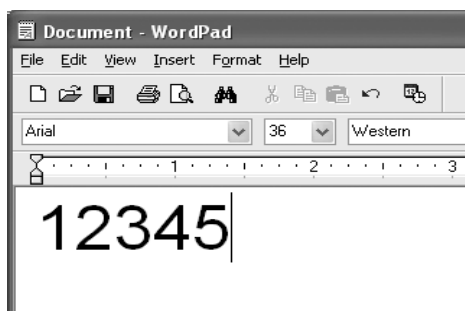

2. Выделите символы, затем выберите команду Font (Шрифт) из меню Format (Формат).

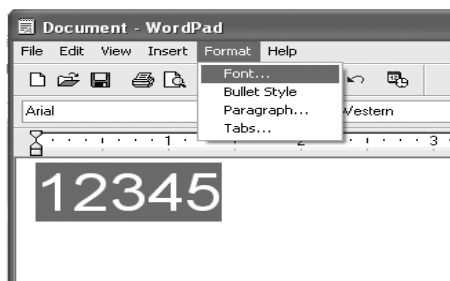

3. Выберите шрифт EPSON BarCode, который хотите использовать, затем установите размер шрифта и щелкните ОК.

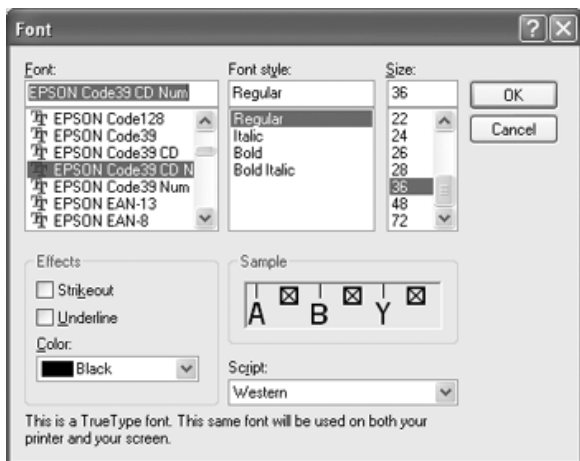

Примечание:

В Windows XP и 2000 во время печати штриховых кодов нельзя использовать шрифты размером более 96 пунктов.

4. Выбираемые символы появляются на экране в виде штрих-кодовых символов, как показано ниже.

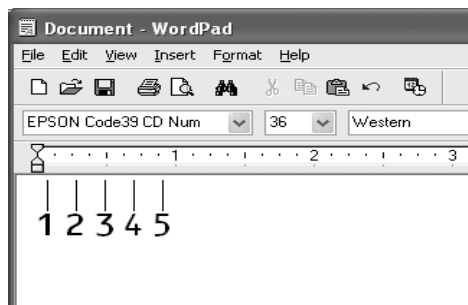

5. Выберите команду **Print (Печать)** из меню **File (Файл)**, укажите устройство **EPSON** и щелкните **Properties (СВОЙСТВА)**. Задайте следующие параметры драйвера принтера. Ваше устройство — цветной Win-принтер. В следующей таблице см. раздел "Драйвер цветного Win-принтера".

	Драйвер монохромного принтера	Драйвер цветного принтера	Драйвер монохромного Win-принтера	Драйвер цветного Win-принтера
Color (Цвет)	(недоступен)	Black (Черный)	(недоступен)	Black (Черный)
Print Quality (Качество печати)	600 dpi	600 dpi	600 dpi	600 dpi
Toner Save (Экономия тонера)	Не выбрано	Не выбрано	Не выбрано	Не выбрано
Параметры масштабирования	Не выбрано	Не выбрано	Не выбрано	Не выбрано
Graphic mode (Графический режим) (в диалоговом окне Extended Settings (Расширенные параметры), доступном через вкладку Optional Settings (Дополнительные параметры))	High Quality (Printer) (Высокое качество (принтер))	(недоступен)	(недоступен)	(недоступен)
Printing Mode (Режим печати) (в диалоговом окне Extended Settings (Расширенные параметры), доступном через вкладку Optional Settings (Дополнительные параметры))	(недоступен)	High Quality (Printer) (Высокое качество (принтер))	(недоступен)	(недоступен)

6. Щелкните **ОК** для печати штрих-кодов.

Примечание:

При наличии ошибки в строке символов штрихового кода, например некорректных данных, штриховый код будет напечатан так, как он показан на экране, но его не сможет распознать устройство считывания штрихового кода.

Указания по вводу и форматированию штриховых кодов

Обращайте внимание на следующие моменты при вводе и форматировании символов штриховых кодов:

- ❑ Не применяйте затенений или специального форматирования символов, например полужирный, курсив или подчеркивание.
- ❑ Печатайте штриховые коды только в черно-белом режиме.
- ❑ Для поворота символов задавайте только углы 90°, 180° и 270°.
- ❑ В прикладной программе отключите все настройки автоматического ввода разрядки символов и разбивки слов.
- ❑ Не применяйте в своем приложении функции по увеличению или уменьшению размеров символов в вертикальном или горизонтальном направлении.
- ❑ В прикладной программе отключите все настройки автоматической корректировки орфографии, грамматики, пробелов и т. п.
- ❑ Чтобы легче отличать штриховые коды от текста в вашем документе, задайте в прикладной программе отображение на экране текстовых символов таких, как знаки абзацев, меток табуляции и др.
- ❑ Так как после выбора шрифта EPSON BarCode автоматически добавляются специальные символы, например, Стартовый штрих и Стоповый штрих, то в напечатанном штриховом коде будет больше символов, чем вы ввели первоначально.

- ❑ Для достижения наилучших результатов используйте шрифты только тех размеров, которые рекомендованы в разделе “Характеристики шрифтов EPSON BarCode” на стр. 501 для шрифта EPSON BarCode, который вы используете. Штриховые коды других размеров могут не распознаваться устройствами для считывания штриховых кодов.

Примечание:

В зависимости от плотности печати либо от качества или цвета бумаги штриховые коды могут не распознаваться устройствами для считывания штриховых кодов. Напечатайте пробный образец и убедитесь в читаемости штрихового кода перед выполнением большого объема работ с использованием штрих-кодов.

Характеристики шрифтов EPSON BarCode

В этом разделе содержатся подробные сведения об условиях ввода символов по каждому шрифту EPSON BarCode.

EPSON EAN-8

- ❑ EAN-8 — восьмиразрядная версия стандарта штрихового кода EAN.
- ❑ Поскольку контрольный символ добавляется автоматически, можно вводить только 7 символов.

Тип символа	Цифры (от 0 до 9)
Число символов	7 символов
Размер шрифта	От 52 до 130 пунктов (до 96 пунктов в Windows XP, 2000 и NT). Рекомендуемые размеры: 52, 65 (стандартный), 97,5 и 130 пунктов

Следующие коды добавляются автоматически и их не нужно вводить вручную:

- ❑ Левое/правое поле

- Левый/правый защитный штрих
- Центральный штрих
- Контрольный символ
- OCR-B

Образец печати

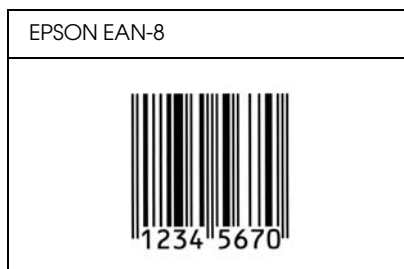

EPSON EAN-13

- EAN-13 — стандартный тринадцатиразрядный штриховой код EAN.
- Поскольку контрольный символ добавляется автоматически, можно вводить только 12 символов.

Тип символа	Цифры (от 0 до 9)
Число символов	12 символов
Размер шрифта	От 60 до 150 пунктов (до 96 пунктов в Windows XP, 2000 и NT). Рекомендуемые размеры: 60, 75 (стандартный), 112,5 и 150 пунктов

Следующие коды добавляются автоматически и их не нужно вводить вручную:

- Левое/правое поле

- Левый/правый защитный штрих
- Центральный штрих
- Контрольный символ
- OCR-B

Образец печати

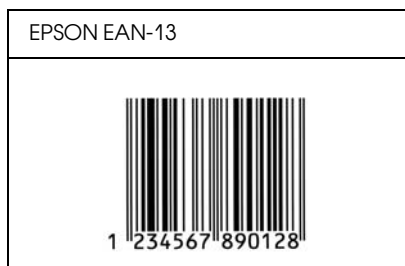

EPSON UPC-A

- UPC-A — стандартный штриховой код UPC-A согласно American Universal Product Code (Техническое руководство по символике UPC).
- Поддерживаются только регулярные коды UPC. Дополнительные коды не поддерживаются.

Тип символа	Цифры (от 0 до 9)
Число символов	11 символов
Размер шрифта	От 60 до 150 пунктов (до 96 пунктов в Windows XP, 2000 и NT). Рекомендуемые размеры: 60, 75 (стандартный), 112,5 и 150 пунктов

Следующие коды добавляются автоматически и их не нужно вводить вручную:

- Левое/правое поле

- Левый/правый защитный штрих
- Центральный штрих
- Контрольный символ
- OCR-B

Образец печати

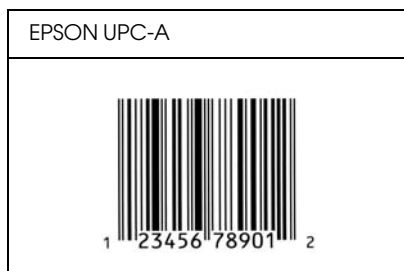

EPSON UPC-E

- UPC-E — штриховой код UPC-A (отбрасывает незначимые нули), введенный в соответствии с American Universal Product Code (Техническое руководство по символике UPC).

Тип символа	Цифры (от 0 до 9)
Число символов	6 символов
Размер шрифта	От 60 до 150 пунктов (до 96 пунктов в Windows XP, 2000 и NT). Рекомендуемые размеры: 60, 75 (стандартный), 112,5 и 150 пунктов

Следующие коды добавляются автоматически и их не нужно вводить вручную:

- Левое/правое поле
- Левый/правый защитный штрих

- Контрольный символ
- OCR-B
- Число "0"

Образец печати



EPSON Code39

- Доступны четыре шрифта Code39, позволяющие включать и выключать автоматический ввод контрольных символов и OCR-B.
- Высота штрихового кода автоматически подстраивается до величины, составляющей не менее 15% от общей длины согласно стандарту Code39. Поэтому важно оставлять хотя бы один пробел между штриховым кодом и окружающим его текстом, чтобы избежать перекрытия.
- Пробелы в штриховых кодах типа Code39 следует вводить как символы подчеркивания "_".





- ❑ При печати двух и более штриховых кодов в одной строке разделяйте штриховые коды знаком табуляции либо воспользуйтесь другим шрифтом, а не BarCode Font, и вводите пробел. Если пробел введен при выбранном шрифте Code39, штриховой код не будет правильным.

Тип символа	Буквенно-цифровые символы (от А до Z и от 0 до 9) Символы (-, пробел \$ / + %)
Число символов	Не ограничено
Размер шрифта	<p>Когда OCR-B не используется: 26 и более пунктов (до 96 пунктов в Windows XP, 2000 и NT). Рекомендуемые размеры: 26, 52, 78 и 104 пункта.</p> <p>Когда OCR-B используется: 36 и более пунктов (до 96 пунктов в Windows XP, 2000 и NT). Рекомендуемые размеры: 36, 72, 108 и 114 пунктов</p>

Следующие коды добавляются автоматически и их не нужно вводить вручную:

- ❑ Левая/правая зона
- ❑ Контрольный символ
- ❑ Стартовый символ

Образец печати

EPSON Code39	EPSON Code39 CD
	
EPSON Code39 Num	EPSON Code39 CD Num
 1 2 3 4 5 6 7	 1 2 3 4 5 6 7 8

EPSON Code128

- ❑ Шрифты Code128 поддерживают кодовые наборы А, В и С. Когда кодовый набор, состоящий из строки символов, изменяется в середине строки, автоматически вставляется код преобразования.
- ❑ Высота штрихового кода автоматически подстраивается до величины, составляющей не менее 15% от общей длины согласно стандарту Code128. Поэтому важно оставлять хотя бы один пробел между штриховым кодом и окружающим его текстом, чтобы избежать перекрытия.
- ❑ Некоторые программные приложения автоматически удаляют пробелы в конце строк или заменяют повторяющиеся пробелы шагом табуляции. Штриховые коды с пробелами могут печататься неправильно в приложениях, которые автоматически стирают пробелы в конце строк или заменяют повторяющиеся пробелы на символы табуляции.

- ❑ При печати двух и более штриховых кодов в одной строке разделяйте штриховые коды знаком табуляции либо воспользуйтесь другим шрифтом, а не BarCode Font, и вводите пробел. Если пробел введен шрифтом Code128, штриховый код будет неправильным.

Тип символа	Все символы ASCII (всего 95)
Число символов	Не ограничено
Размер шрифта	От 25 до 104 пунктов (до 96 пунктов в Windows XP, 2000 и NT). Рекомендуемые размеры: 26, 52, 78 и 104 пункта

Следующие коды добавляются автоматически и их не нужно вводить вручную:

- ❑ Левая/правая зона
- ❑ Стартовый символ
- ❑ Контрольный символ
- ❑ Символ смены кодового набора

Образец печати

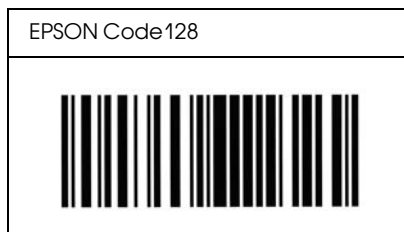

EPSON ITF

- Шрифты EPSON ITF соответствуют американскому стандарту USS Interleaved 2-of-5.
- Доступны четыре шрифта EPSON ITF, позволяющие включать и выключать автоматический ввод контрольных разрядов и OCR-B.
- Высота штрихового кода автоматически подстраивается до величины, составляющей не менее 15% от общей длины согласно стандарту Interleaved 2-of-5. Поэтому важно оставлять хотя бы один пробел между штриховым кодом и окружающим его текстом, чтобы избежать перекрытия.
- Interleaved 2 of 5 воспринимает каждые два символа за один набор. При нечетном числе символов, шрифты EPSON ITF автоматически добавляют ноль в начало строки символов.

Тип символа	Цифры (от 0 до 9)
Число символов	Не ограничено
Размер шрифта	Когда OCR-B не используется: 26 и более пунктов (до 96 пунктов в Windows XP, 2000 и NT). Рекомендуемые размеры: 26, 52, 78 и 104 пункта. Когда OCR-B используется: 36 и более пунктов (до 96 пунктов в Windows XP, 2000 и NT). Рекомендуемые размеры: 36, 72, 108 и 114 пунктов

Следующие коды добавляются автоматически и их не нужно вводить вручную:

- Левая/правая зона
- Стартовый символ
- Контрольный символ

- ❑ Число "0" (добавляется при необходимости в начало строки символов)

Образец печати

EPSON ITF	EPSON ITF CD
	
EPSON ITF Num	EPSON ITF CD Num
 0 1 2 3 4 5 6 7	 1 2 3 4 5 6 7 0

EPSON Codabar

- ❑ Доступны четыре шрифта Codabar, позволяющие включать и выключать автоматический ввод контрольных символов и OCR-B.
- ❑ Высота штрихового кода автоматически подстраивается до величины, составляющей не менее 15% от общей длины согласно стандарту Codabar. Поэтому важно оставлять хотя бы один пробел между штриховым кодом и окружающим его текстом, чтобы избежать перекрытия.
- ❑ Когда введен Стартовый или Стоповый символ, шрифты Codabar автоматически вставляют заключительный символ.

- Если не введен ни Стартовый, ни Стоповый символ, эти символы автоматически вставляются как буква "А."

Тип символа	Цифры (от 0 до 9) Символы (- \$: / . +)
Число символов	Не ограничено
Размер шрифта	Когда OCR-B не используется: 26 и более пунктов (до 96 пунктов в Windows XP, 2000 и NT). Рекомендуемые размеры: 26, 52, 78 и 104 пункта. Когда OCR-B используется: 36 и более пунктов (до 96 пунктов в Windows XP, 2000 и NT). Рекомендуемые размеры: 36, 72, 108 и 114 пунктов

Следующие коды добавляются автоматически и их не нужно вводить вручную:

- Левая/правая зона
- Стартовый символ (если не введен)
- Контрольный символ

Образец печати

EPSON Codabar	EPSON Codabar CD
	
EPSON Codabar Num	EPSON Codabar CD Num
 A 1 2 3 4 5 6 7 A	 A 1 2 3 4 5 6 7 4 A

Глоссарий

буфер (buffer)

См. раздел *память (memory)*.

набор символов (character set)

Набор букв, цифр и символов, используемых в конкретном языке.

ColorSync (Синхронизация цветов)

ПО для Macintosh, позволяющее получить цветной отпечаток по технологии "что видишь на экране, то получишь при печати" (What You See Is What You Get, WYSIWYG). Эта программа печатает цвета такими, какими вы их видите на экране.

по умолчанию (default)

Значение параметра, которое он принимает при включении, перезагрузке или инициализации устройства.

загрузка (download)

Процесс передачи информации с компьютера на устройство.

количество точек на дюйм (dots per inch, dpi)

Количество точек на дюйм — единица измерения разрешения принтера. Чем больше это значение, тем выше разрешение.

драйвер (driver)

См. раздел *драйвер принтера (printer driver)*.

барабан (drum)

Деталь устройства, где изображение формируется и переносится на бумагу.

перевод страницы (Form Feed, FF)

Управляющий код, предписывающий принтеру перейти к следующей странице.

шрифт фиксированной ширины (fixed-width font)

Шрифт, все символы которого печатаются в горизонтальной строке с одинаковым шагом независимо от ширины букв. Таким образом, заглавной букве М выделяется столько же места, сколько строчной *l*.

шрифт (font)

Набор символов и знаков одного типографского дизайна и стиля.

семейство шрифтов (font family)

Совокупность всех размеров и стилей шрифта.

полутон (halfone)

Изображение в тоне серого, состоящее из мелких точек. Точки, расположенные близко друг от друга, образуют черные, а точки, расположенные далеко друг от друга, — серые и белые участки изображения. Типичный пример полутоновых изображений — фотографии в газетах.

инициализация (initialization)

Назначение параметрам устройства значений по умолчанию (фиксированного набора условий).

интерфейс (interface)

Соединение между устройством и компьютером. Параллельный интерфейс принтера передает данные по одному символу или одному коду за раз, а последовательный интерфейс — по одному биту за раз.

альбомная ориентация (landscape)

Печать вдоль широкой стороны страницы. Такая ориентация позволяет печатать страницу, большую в ширину, нежели в длину (что полезно при печати таблиц).

память (memory)

Часть электронной системы устройства, используемая для хранения информации. Некоторая информация является постоянной и используется для управления работой устройства. Информация, отправляемая с компьютера на устройство (например, загружаемые шрифты), временно размещается в памяти устройства. См. также ОЗУ (RAM).

ориентация (orientation)

Направление печати символов на странице. Ориентация бывает портретной, когда длина страницы больше ширины, и альбомной, когда ширина страницы больше длины.

контурный шрифт (outline font)

Шрифт, очертание которого описывается математически, благодаря чему его можно печатать и рисовать ровно, без разрывов, зазубрин при любом размере.

блок фотокондуктора (photoconductor unit)

Компонент устройства, в состав которого входит фоточувствительный печатающий барабан.

шаг (pitch)

Количество символов на дюйм для шрифтов фиксированной ширины.

размер шрифта в пунктах (point size)

Высота определенного шрифта (расстояние от вершины самого высокого символа, до нижней точки самого низкого). Пункт — это типографская единица измерения, равная $1/72$ дюйма (0,353 мм).

книжная ориентация (portrait)

Печать поперек страницы (в противоположность альбомной ориентации, когда печать идет вдоль страницы). Это стандартная ориентация для печати писем или документов.

количество страниц в минуту (pages per minute, ppm)

Количество страниц, которые можно напечатать за одну минуту.

драйвер принтера (printer driver)

Программа, управляющая работой устройства. Например, драйвер вашего принтера принимает данные печати от текстового процессора и отправляет ну устройство инструкции, как печатать эти данные.

пропорциональный шрифт (proportional font)

Шрифт, печатаемый с переменным шагом в горизонтальной строке. Величина шага зависит от ширины символа. Таким образом заглавная буква М занимает намного больше места по ширине, чем строчная l.

ОЗУ (RAM)

Оперативное запоминающее устройство (Random Access Memory, RAM) или просто оперативная память. Часть памяти устройства, используемая в качестве буфера, а также для хранения пользовательских символов. Все данные, записанные в оперативную память, стираются при отключении устройства.

сброс (reset)

Обновление памяти устройства и удаление текущих заданий печати.

разрешение (resolution)

Мера точности и четкости изображений, воспроизводимых устройством или монитором. Разрешение принтера измеряется в точках на дюйм. Разрешение монитора измеряется в пикселях.

RItech

Технология улучшения разрешения (Resolution Improvement Technology). Функция сглаживания зубчатых краев линий и фигур при печати.

засечка (serif)

Небольшие декоративные черточки на концах основных штрихов символов.

sRGB

Стандартное пространство из красного, зеленого и синего цветов, не зависящее от устройства.

страница проверки состояния (status sheet)

Отчет, содержащий параметры и другие сведения об устройстве.

тонер (toner)

Цвета́нный порошок, содержащийся в картриджах с тонером, который используется для печати изображений на бумаге.

Предметный указатель

A

Attach to Email, 241, 245
Auto redial (Автоматический повтор), 279

B

BMP, 172

C

Communication Setup (Настройка обмена данными), 326
Contrast (Контраст), 254
Copy Settings (Настройка копирования)
 Copy Function Settings (Настройка функции копирования), 327
Creativity Suite
 Attach to Email, 241
 Event Manager, 239
 File Manager, 239
 Image Clip Palette, 242
 Scan Assistant, 240

D

Density (Плотность), 253
Descreening Filter (Удаление муара), 193

E

Epson color laser paper
 настройки принтера, 47
Epson color laser transparencies
 настройки принтера, 48
EPSON File Manager, 244
EPSON Scan, 158
 удаление, 211
EPSON Status Monitor 3
 как получить доступ (Windows), 89
 как установить (Windows), 85
 контролируемые параметры (Macintosh), 150
 контролируемые параметры (Windows), 96, 104

окно Status Alert (Сообщение о состоянии) (Macintosh), 152
окно Status Alert (Сообщение о состоянии) (Windows), 99
описание (Macintosh), 146
описание (Windows), 85
прекращение контроля (Windows), 104
состояние принтера (Macintosh), 148
состояние принтера (Windows), 91
управление заданиями (Macintosh), 153
управление заданиями (Windows), 100
управление заданиями/как использовать (Windows), 102
управление заданиями/настройка уведомления (Windows), 104
управление заданиями/подключения (Windows), 100
EPSON Web-To-Page, 242
Ethernet, 488
Event Manager, 239

F

Fax communication setup (Настройка обмена данными факса), 284
File Manager, 239

G

Group dial (Групповой набор), 269

H

Home Mode (Простой режим), 177

I

Image Adjustment (Настройка изображения), 195
Image Clip Palette, 242, 246

J

JPEG, 172

M

Multi-TIFF, 173

О

Office Mode (Офисный режим), 177
One Touch Dial (Набор одной кнопкой), 268

Р

PageManager для EPSON, 236, 242
PDF, 173
PICT, 173
Prestol BizCard 5 SE, 237, 243
Preview (Просмотр), 204
Professional Mode (Профессиональный режим), 177

С

Scan Assistant, 240, 244
Sharpness (Резкость), 194
Speed Dial (Скоростной набор), 266

Т

TCP/IP, 228
TIFF, 173
Transmission Settings (Настройка передачи данных), 325

U

USB, 487
USB (Macintosh), 155
USB (Windows), 105, 111

А

Автоматическая настройка качества печати (Macintosh), 132
Автоматическая настройка качества печати (Windows), 58
Автоматическое изменение размера страницы (Windows), 73
Автоподатчик документов
 доступная бумага, 167

Б

Блок фотокондуктора
 процедура замены, 368
 характеристики, 492

- Бумага
 - Еpson color laser paper, 47
 - бумага нестандартного размера, 54
 - доступная бумага, 476
 - конверты, 51
 - наклейки, 53
 - неподходящая бумага, 477
 - область печати, 478
 - пленка, 48
 - плотная/высокой плотности бумага, 54
- Бумага нестандартного размера
 - настройки принтера, 54

В

- Водяной знак (Windows)
 - как использовать, 77
 - как создать, 79
- Восстановление поблекших цветов, 197

Д

- Двусторонняя печать вручную (Macintosh), 140
- Двусторонняя печать вручную (Windows), 69
- Дополнительный кассетный лоток
 - доступная бумага, 36
 - загрузка бумаги, 42
 - порядок снятия, 355
 - порядок установки, 351
 - характеристики, 489
- Дополнительное оборудование
 - характеристики (дополнительный кассетный лоток для бумаги), 489
 - характеристики (модуль памяти), 490
- Доступная бумага, 247, 251, 476
- Драйвер принтера
 - как получить доступ (Macintosh), 131
 - как получить доступ (Windows), 56
 - как удалить (Macintosh), 156
 - как удалить (Windows), 108
 - описание (Macintosh), 131
 - описание (Windows), 56
- Драйвер устройства USB
 - как удалить (Windows), 111
- Дуплексная печать вручную (Macintosh), 140
- Дуплексная печать вручную (Windows), 69

З

- Загрузка бумаги
 - дополнительный кассетный лоток, 42
 - МЦ-лоток, 39
- Заказ по Интернету, 93
- Замытие LC (кассетный лоток), 339
- Замытие бумаги
 - порядок извлечения, 389

И

- Изменение размера страницы (Windows), 74
- Интерфейсы
 - ethernet, 488
 - USB, 487
- Информация о расходных материалах, 68
- Источники бумаги
 - выбор источника бумаги (автоматически), 37
 - выбор источника бумаги (вручную), 37
 - дополнительный кассетный лоток, 36
 - МЦ-лоток, 35

К

- Кнопка
 - Cancel (Отмена), 223, 250
 - One Touch Dial (Набор одной кнопкой), 268
 - Reset (Сброс), 259
 - Speed Dial (Скоростной набор), 266
 - Start (Старт), 214
- Кнопка Start (Старт), 218
- Конверты
 - настройки принтера, 51
- Контролируемые параметры (Macintosh), 150
- Контролируемые параметры (Windows), 96, 104
- Копирование
 - 2 страницы на лист, 257
 - на полную страницу, 256

Л

- Лоток для вывода бумаги отпечатанной стороной вниз, 45

М

- Макет страницы (Macintosh), 139
- Макет страницы (Windows), 75
- Масштаб, 255
- Меню Fax Settings (Настройка факса)
 - Communication Setup (Настройка обмена данными), 326
 - Transmission Settings (Настройка передачи данных), 325
 - Основные настройки, 324
- Меню Host I/F Settings (Настройка интерфейса)
 - Network (Сеть), 323
 - USB, 322
- Меню Information (Информация), 312
- Меню Network (Сеть), 323
- Меню Printer Adjust (Регулировка принтера), 320
- Меню Printer Settings (Настройка принтера)
 - Information (Информация), 312
 - Printer Adjust (Регулировка принтера), 320
 - Reset (Сброс), 318
 - Setup (Настройка), 316
 - Support (Поддержка), 319
 - Tray (Лоток), 314
- Меню Reset (Сброс), 318
- Меню Setup (Настройка), 316, 327
 - доступ, 310
 - настройки панели управления, 309
 - описание, 308
 - параметры меню, 312
- Меню Support (Поддержка), 319
- Меню Tray (Лоток), 314
- Меню USB, 322
- Меню режима настройки
 - Факс, 325, 326
- Меню режимов
 - режим Copy (Копирование), 306
 - режим Fax (Факс), 307
 - режим Print (Печать), 305
 - режим Scan (Сканирование), 308
- Модуль памяти
 - порядок снятия, 360
 - порядок установки, 356
 - характеристики, 490
- Муар, 193, 450

МЦ-логоток
доступная бумага, 35
загрузка бумаги, 39

Н

Наклейки
настройки принтера, 53
Настройка параметров дополнительного оборудования вручную (Windows), 83
Настройка собственных параметров печати (Macintosh), 137
Настройка собственных параметров печати (Windows), 64
Настройки качества печати (Windows), 58
Неподходящая бумага, 477

О

Область выделения, 209
Обслуживание
планшет, 380
принтер (печатающая головка), 377
расходные материалы, 361, 363, 367
ролик загрузки бумаги, 375
ролик загрузки бумаги автоподатчика, 381
устройство, 375
Оживление цветов, 195
Опрос, 275
Основные настройки, 324
Основные настройки факса, 325, 326
Отмена печати, 330
Отмена печати (Macintosh), 156
Отмена печати (Windows), 107
Отчет о действиях, 283, 284
Отчет о нескольких передачах, 284
Отчет о передаче данных, 284
Очистка
окно экспозиции, 380
печатающая головка, 377
планшет, 380
ролик загрузки бумаги, 375
ролик загрузки бумаги автоподатчика, 381

П

Панель управления
обзор, 26

- Параметры драйвера принтера
 - автоматическое изменение размера отпечатка (Windows), 73
 - дуплексная печать вручную (Macintosh), 140
 - дуплексная печать вручную (Windows), 69
 - изменение размера отпечатка (Windows), 74
 - использование водяных знаков (Windows), 77
 - качество печати (Macintosh), 132
 - качество печати (Windows), 58
 - макет страницы (Macintosh), 139
 - макет страницы (Windows), 75
 - настройка собственных параметров (Macintosh), 137
 - настройка собственных параметров (Windows), 64
 - параметры дополнительного оборудования (Windows), 83
 - параметры печати (Macintosh), 134
 - параметры печати (Windows), 60
 - подключение по USB (Macintosh), 155
 - расширенные параметры (Macintosh), 143
 - расширенные параметры (Windows), 80
 - соединение USB (Windows), 105
 - создание нового водяного знака (Windows), 79
 - сохранение (Macintosh), 138
 - сохранение (Windows), 66
- Параметры качества печати (Macintosh), 132
- Параметры отчета
 - отчет о действиях, 284
 - отчет о нескольких передачах, 284
 - отчет о передаче данных, 284
- Перемещение принтера, 386
- Печать отчета
 - отчет о действиях, 283
 - сведения о заданиях в памяти, 283
 - список настроек факса, 283
 - список скоростного набора, 283
- Плата Network Image Express Card
 - настройки EPSON Scan, 224
 - настройки компьютеров-клиентов, 227
- Пленка
 - настройки принтера, 48
- Плотная/высокой плотности бумага
 - настройки принтера, 54
- Поддержка пользователя, 474
- Предварительный просмотр
 - в обычном режиме, 205
 - в режиме миниатюр, 207
- Предопределенные параметры печати (Macintosh), 134

- Предустановленные параметры печати (Windows), 60
- Прекращение контроля (Windows), 104
- Приемный лоток, 45
- Принтер
 - дополнительное оборудование, 29
 - механические, 483
 - общие сведения, 479
 - окружающая среда, 482
 - очистка (печатающая головка), 377
 - расходные материалы, 29
 - транспортировка, 386
 - транспортировка (на большие расстояния), 381
 - транспортировка (на небольшие расстояния), 383
 - электрические, 484
- Программное обеспечение
 - Creativity Suite, 238
 - EPSON Web-To-Page, 234
 - PageManager для EPSON, 236, 242
 - Presto! BizCard 5 SE, 237
- Просмотр в обычном режиме, 205
- Просмотр в режиме миниатюр, 207

Р

- Разрешение, 182
- Расходные материалы
 - вывод информации, 84
 - заказ, 93
 - замена тонера, 363
 - замена фотокондуктора, 367
 - сообщения о необходимости замены, 361
 - характеристики (тонер), 490
 - характеристики (фотокондуктор), 492
- Расширенные параметры (Macintosh), 143
- Расширенные параметры (Windows), 80
- Руководства
 - Интерактивное справочное руководство, 2
 - Основные операции, 2
 - Плакат с инструкциями по безопасности, 2
 - Руководство по работе в сети, 2
 - Руководство по установке, 2

С

- Сведения о безопасности, 16

- Сведения о заданиях в памяти, 283
- Сканирование
 - изменение режима сканирования, 179
 - несколько оригиналов, 197
 - режим, 177
- Совместное использование принтера
 - дополнительный драйвер (Windows), 116
 - настройка принтера (Windows), 114
 - описание (Macintosh), 157
 - описание (Windows), 113
 - параметры клиента (Windows Me, 9x), 123
 - параметры клиента (Windows XP или 2000), 125
 - параметры клиента (Windows), 122
 - установка драйвера принтера (Windows), 129
- Сообщение о состоянии (Macintosh), 152
- Сообщение о состоянии (Windows), 99
- Сообщения об ошибках и состоянии принтера, 333
- Состояние принтера (Macintosh), 148
- Состояние принтера (Windows), 91
- Сохранение пользовательских настроек (Macintosh), 138
- Сохранение пользовательских настроек (Windows), 66
- Список настроек факса, 283
- Список скоростного набора, 283
- Стандарт TWAIN, 158, 159
- Страница проверки состояния
 - порядок печати, 327, 422

T

- Техническая поддержка, 474
- Тонер
 - процедура замены, 364
 - характеристики, 490
- Транспортировка принтера (на большие расстояния), 381
- Транспортировка принтера (на небольшие расстояния), 383
- Транспортировочный замок, 25, 446, 447

У

- Удаление
 - EPSON Scan, 211
- Удаление (Macintosh), 156
- Удаление (Windows), 108, 111
- Управление заданиями (Macintosh), 153
- Управление заданиями (Windows), 100

- как использовать, 102
- настройка уведомления, 104
- подключения, 100
- Установка
 - протокол TCP/IP, 228
- Установка дополнительного оборудования
 - извлечение модуля памяти, 360
 - кассетный лоток для бумаги, 350
 - модуль памяти, 356
 - снятие кассетного лотка, 355
 - установка кассетного лотка, 351
 - установка модуля памяти, 356
- Устранение неполадок, 327, 330, 333, 389, 422
 - дополнительное оборудование, 411
 - неполадки USB, 414
 - неполадки в работе, 424
 - неполадки печати, 424
 - неполадки факса, 468
 - проблемы при сканировании, 441
 - проблемы при цветной печати, 429
 - проблемы с качеством печати, 432
 - проблемы с отпечатками, 428
 - проблемы с памятью, 439
 - проблемы с подачей бумаги, 410
- Устройство
 - очистка, 375
 - стандарты и допуски, 484
 - элементы (вид сзади), 23
 - элементы (вид спереди), 22
 - элементы (внутренние), 24
 - элементы (сканер), 25
- Утилита EPSON Speed Dial, 288

Ф

- Факс
 - размер выходной бумаги, 272
- Фильтр Unsharp Mask (Повышение резкости), 194
- Флажок Color Restoration (Восстановление цвета), 197
- Функции
 - высококачественная печать, 30
 - предустановленные параметры цветов драйвера принтера, 31
 - режим экономии тонера, 31
 - технология повышения разрешения и технология Enhanced MicroGray, 31

Ц

Цвет RGB, 254

Ш

Шрифты

EPSON BarCode (как установить), 495

EPSON BarCode (описание), 493

EPSON BarCode (процесс печати), 497

EPSON BarCode (требования к системе), 495

EPSON BarCode (характеристики), 501

Шрифты EPSON BarCode

описание, 493

порядок печати, 497

порядок установки, 495

системные требования, 495

характеристики, 501

Примечания

Примечание для пользователей Windows XP Service Pack 2

Если с данным устройством используется компьютер под управлением Windows XP Service Pack 2, чтобы выполнить сканирование с помощью кнопок на панели управления через сетевое соединение, следуйте приведенной ниже инструкции.

Разблокирование EEventManager

Во время установки EPSON Creativity Suite с компакт-диска с программным обеспечением или после нее может появиться окно Windows Security Alert. Если оно появится, щелкните кнопку Unblock (Разблокировать), чтобы снять блокировку с EEventManager; иначе устройство не внесет ваш компьютер в список на панели управления, который используется при сканировании.

Примечание:

Если в окне Windows Security Alert вы щелкнули кнопку Keep Blocking (Оставить заблокированной), то для разблокирования EEventManager сделайте следующее.

1. Щелкните Start (Пуск), затем Control Panel (Панель управления) и выберите Security Center (Центр безопасности). Щелкните Windows Firewall (Брандмауэр Windows).
2. Перейдите на вкладку Exceptions (Исключения) и щелкните кнопку Add Program (Добавить программу).

3. В списке Programs (Программы) выберите EEventManager и щелкните ОК.
4. Удостоверьтесь, что в списке Programs and Services (Программы и службы) установлен флажок рядом с EEventManager, и щелкните ОК.

Разблокирование LicenseCheck

Во время установки EPSON PageManager или после нее может появиться окно Windows Security Alert. Если оно появится, щелкните кнопку Unblock (Разблокировать), чтобы снять блокировку с LicenseCheck; иначе устройство не внесет ваш компьютер в список на панели управления, который используется при сканировании.

Примечание:

Если в окне Windows Security Alert вы щелкнули кнопку Keep Blocking (Оставить заблокированной), то для разблокирования LicenseCheck сделайте следующее.

1. Щелкните Start (Пуск), затем Control Panel (Панель управления) и выберите Security Center (Центр безопасности). Щелкните Windows Firewall (Брандмауэр Windows).
2. Перейдите на вкладку Exceptions (Исключения) и щелкните кнопку Add Program (Добавить программу).
3. В списке Programs (Программы) выберите LicenseCheck и щелкните ОК.
4. Удостоверьтесь, что в списке Programs and Services (Программы и службы) установлен флажок рядом с LicenseCheck, и щелкните ОК.

Примечание для пользователей EPSON AcuLaser CX11NF и EPSON AcuLaser CX11F

Отправка факса путем набора номера на телефоне





Этот способ отправки факсов не поддерживается данным устройством.

Получение факса, когда раздается сигнал факса

Перед принятием факса по сигналу факса убедитесь, что устройство переведено в режим Fax (Факс). Если это не так, нажмите на кнопку  Fax (Факс).

Получение факсов при помощи опроса

Для получения факсов при помощи опроса сделайте следующее. Эта функция используется для получения информации, хранящейся в памяти другой факс-машины.

1. Убедитесь, что устройство находится в режиме Fax (Факс). Если это не так, нажмите на кнопку  Fax (Факс).
2. Введите номер опрашиваемого факса с цифровой клавиатуры.
3. Несколько раз нажмите на кнопку  Up (Вверх) или  Down (Вниз), чтобы выбрать пункт Polling Rcptn (Получение по опросу), затем нажмите на кнопку  Left (Влево) или  Right (Вправо), чтобы выбрать Оп (Вкл.).

4. Чтобы начать передачу данных, нажмите на кнопку \diamond B&W Start (Старт, черно-белое) или \diamond Color Start (Старт, цветное).

Источники бумаги при получении факсов

Если бумага есть и в МЦ-лотке, и в дополнительном кассетном лотке, при получении факса печать идет на бумаге из МЦ-лотка.

Печать информации об отправителе факса

Если дата, время, номер телефона отправителя и другая информация не печатаются, установите на панели управления для параметра Printer Sender Info значение On (Вкл.). Подробности см. в пункте "Настройка отправки факсов" в разделе "Настройка параметров факса" в интерактивном Руководстве пользователя.