

CE 0123 CCC



Цифровые Усовершенствованные Беспроводные Средства Электросвязи

Руководство пользователя

Модель: GT-7710

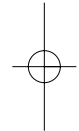

Внимательно изучите данное руководство
перед использованием вашего аппарата.
Сохраните его для дальнейших к нему обращений.

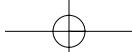

Благодарим Вас за покупку аппарата ЦУБСЭ (Цифровые Усовершенствованные Беспроводные Средства Электросвязи), произведенного LG. Конструкция Вашего нового аппарата GT-7710 совмещает в себе все элементы современных ЦУБСЭ, соответственно она в состоянии обеспечить наилучшее звуковое качество и дизайн.



GT-7710 Home DECT

Перед началом эксплуатации GT-7710 обратите самое пристальное внимание на первую часть настоящего руководства для получения более детальных инструкций. Настоящий аппарат должен быть установлен в соответствии с пояснениями, приведенными во второй части руководства. Данный аппарат обеспечивает широкий радиус действия и удобные эксплуатационные характеристики.

Содержание

Аксессуары	5
Информация по технике безопасности	6
Кнопки и Органы Управления	8
1 Окно Дисплея/Задняя Панель Базы	8
2 Передняя Панель Базы -1	9
3 Передняя Панель Базы -2	10
4 Передняя/Задняя Панель Зарядного Устройства	11
5 Передняя Панель и Задняя Крышка Трубки	12
6 Описание клавиш трубки - 1	13
7 Описание Клавиш Трубки - 2	14
8 Значки дисплея	15
Установка	16
1 Установка Базы	16
2 Установка Трубки	17
3 Установка Батарей	18
4 Установка крепления к ремню	19
5 Подключение Головной Гарнитуры	20
Базовые Функции	22
Осуществление Вызова	22
Вызов ранее набранного номера/Повторный набор номера	23
Повторный набор номера/Подготовка к повторному набору номера	24
Прием Вызова	25
Вызов по Внутренней Связи	26
Переадресация Вызова	28
Временный Тональный Набор	30
Использование Паузы	31
Включение/Выключение Питания/Приглушение Микрофона/Функция	
Повторная Установка	32
Функция Сброс	33
Регулировка Громкости Входящего Звонка/Выбор Типа Звонка Базы	34
Регулировка Громкости Громкой Связи/Регулировка Громкости Звонка/Регулировка	
Громкости Воспроизведения/Регулировка Громкости Голосового Сообщения	35
Двусторонняя Запись	36
Для Запись	36
Установка Телефонной Книжки(на базе)	37
Сохранение Номера в Памяти	37
Использование Набора из Памяти	38
Удаление из Памяти	39
Установка языка(на базе)	40
Выбор языка дисплея	40
Выбор языка голосового меню	41
Установка времени и даты(на базе)	42
Установка времени и даты	42
Как узнать число и время	43
Функции будильника	44
Установка	44

Работа с автоответчиком	45
Установка числа гудков до включения автоответчика	45
Запись приветственного сообщения	46
Как включить автоответчик/Как выключить автоответчик	47
Дистанционный доступ/Коды дистанционной работы/Функция экономии при звонках	48
Прослушивание сообщений	49
Как прослушать записанное сообщение/Во время воспроизведения сообщений/	
Как удалить определенное сообщение/Для стирания всех сообщений	49
Установки базы	50
Изменение PIN кода базы	50
Отключение трубки	51
Установка тонального набора	52
Установка импульсного набора	53
Установка блокировки звонков	54
Выключение блокировки звонков	55
Установка времени отмены	56
Сброс установок базы	57
Установка времени паузы	58
Выбранной базе	59
Установка режима синхронизации	59
Установки телефонной трубки	60
Установка типа входящего звонка	60
Установка громкости входящего звонка	61
Установка типа внутреннего звонка	62
Установка громкости внутреннего звонка	63
Установка громкости звука клавиш	64
Установка счетчика звонков	65
Установка времени на дисплее	66
Установка будильника	67
Установка системы телефонной трубки	68
Регистрация (подключение) телефонной трубки	68
Очистка памяти	70
Сброс данных на телефонной трубке	71
Изменение PIN кода телефонной трубки	72
Установки блокировки клавиш	73
Прямой звонок	74
Установка Прямого вызова	74
Установка языка (на трубке)	75
Выбор языка дисплея	75
Установка Телефонной Книжки (на трубке)	76
Сохранение номеров в памяти	76
Как совершать звонки из памяти/Как пользоваться быстрым набором	77
Как удалить телефонный номер из памяти	78
Органы управления ТА	79
Установки Времени и Даты	79
Выбор языка голосового меню	81
Установка числа гудков до включения автоответчика	82
Информация	83
Технические характеристики	83
Внимание	84

Аксессуары

Сначала убедитесь в том, что у Вас есть в наличии все составные части, указанные ниже.



1 Трубка базы

2 База

3 Адаптер (12В, 500мА)

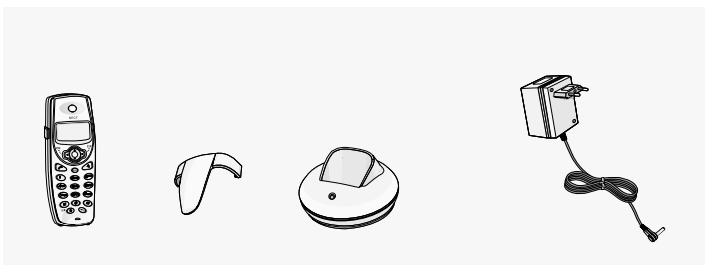

4 Трубка

5 Ленточная Скоба

6 Зарядное устройство

7 Адаптер (12В, 300мА)



8 Шнур телефонной линии

9 Батарея (2 EA)

10 Руководство пользователя

11 Гарантийный купон

Информация по технике безопасности

Сначала убедитесь в том, что у Вас есть в наличии все составные части, указанные ниже.



Не прикасаться к адаптеру влажными руками.

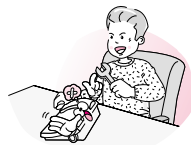

Не разбирать аппарат. (При необходимости ремонта обращаться к квалифицированному техническому специалисту сервисной службы)



Допускается использование аппарата без чехла, если при этом вы используете какой-либо другой защитный (напр. виниловый) материал.



Протирать аппарат только сухой ветошью. (Не пользоваться растворителями типа бензин, разбавителями или алкоголем; они испортят его внешнюю поверхность).

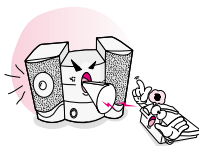

Аппарат не должен находиться рядом с такими электроприборами как телевизор, радиоприемник, персональный компьютер.

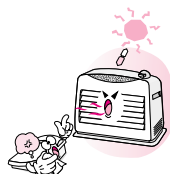

Аппарат никогда не должен находиться рядом с источниками тепла (отопительными батареями), кухонными приспособлениями.



Не прикасаться к антенне во время грозы во избежание электрического удара.



Во время грозы отсоединить аппарат от питания и телефонной линии с целью предотвращения пожара или удара молнии.



Аппарат должен располагаться на устойчивой поверхности.

Не подвергать аппарат механическому воздействию или встряскам.



Не допускается нахождение аппарата в сильно задымленном или пыльном месте.



Не класть на аппарат тяжелые предметы.

Кнопки и Органы Управления

Описание основных составных частей телефонного аппарата.

1 Окно Дисплея

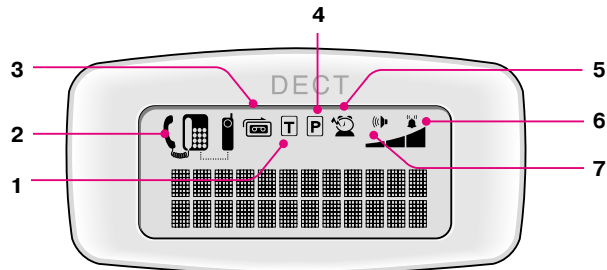

- | | |
|---------------------------------------|---|
| 1. В тональном режиме | 6. Громкость звонка в режиме ожидания |
| 2. Во время вызова | 7. Громкость режима Громкая связь / когда вы слышите голосовое меню |
| 3. При записи диалога во время вызова | |
| 4. В импульсном режиме | |
| 5. Функция будильника установлена | |

2 Задняя Панель Базы

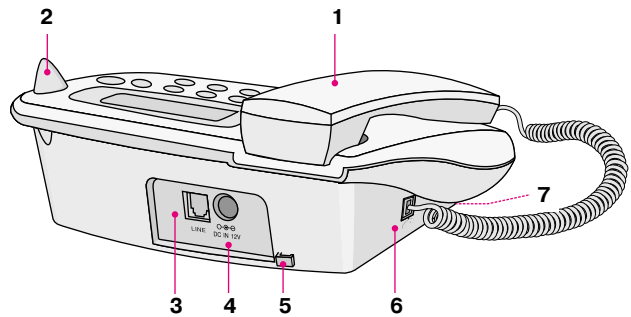

- | | |
|----------------------------------|--|
| 1. База-трубка | 5. Гнездо крепления адаптера |
| 2. Антенна | 6. Разъем База-трубка |
| 3. Разъем шнура телефонной линии | 7. Кнопка Сброс (Находится снизу телефонного аппарата) |

- 8 4. Разъем адаптера

3 Передняя Панель Базы - 1

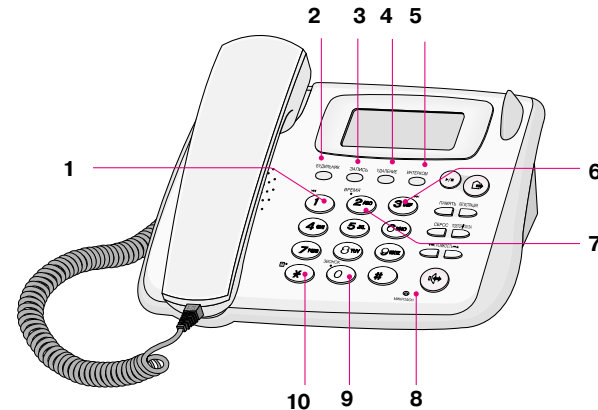

- | | |
|--|--|
| 1. Клавиша воспроизведения следующего сообщения
Прослушивание следующего сообщения при воспроизведении сообщения. | 6. Клавиша Воспроизведение следующего сообщения
Прослушивание следующего сообщения при воспроизведении сообщения. |
| 2. Клавиша будильника
Для установки/сброса функции будильника. | 7. Клавиша Время
Для прослушивания текущего времени, используйте клавишу времени. |
| 3. Клавиша Запись
Нажмите для записи приветственного сообщения/диалога. | 8. Микрофон
Используйте для записи приветственного сообщения или разговора по громкой связи. |
| 4. Клавиша Стирание
Для стирания текущего сообщения. | 9. Клавиша Тип звонка
Выберите тип звонка (6 типов) |
| 5. Клавиша Внутренняя Связь
Нажмите для переговоров между базой и трубкой/переадресации звонка. Регистрация (подключение) Трубки. | 10. Клавиша Тон
Нажмите на клавишу для перевода режима набора в тональный. |

9

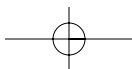

Кнопки и Органы Управления

4 Передняя Панель Базы - 2

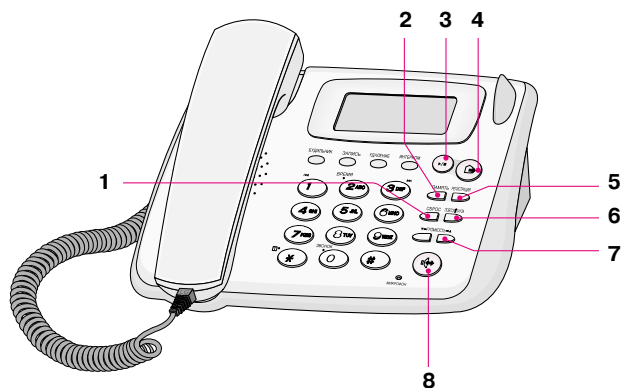

- | | |
|--|--|
| <p>1. Клавиша Сброс
Подключает к РВХ, используется для переадресации вызова на другую станцию.</p> <p>2. Клавиша Память
Нажмите для сохранения/нахождения номера в памяти или осуществления вызова телефонного номера.</p> <p>3. Клавиша
Воспроизведение/Остановка
Для воспроизведения/остановки записанных сообщений.</p> <p>4. Клавиша Вне Помещения
Включает режим автоматического автоответчика.</p> | <p>5. Регистрация
Нажмите для ввода номера в память, времени/даты, будильника или языка и т.д.</p> <p>6. Клавиша Повторный Набор/Пауза
Осуществляет повторный набор последнего набранного номера.</p> <p>7. Клавиша Громкость
Регулирует громкость громкоговорителя/звонка/голосового сообщения.</p> <p>8. Клавиша Громкая связь
Для осуществления/получения вызова без снятия трубки.</p> |
|--|--|

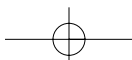

5 Передняя/Задняя Панель Зарядного Устройства

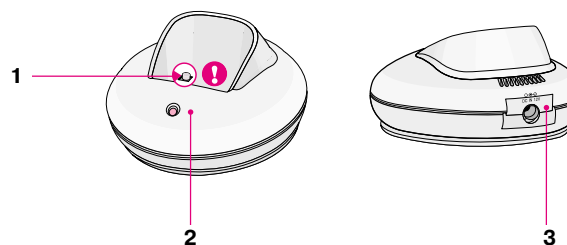

1. Терминал Зарядки
Сохраняйте терминал зарядки чистым; очищайте его при помощи ватных палочек.
2. Заряжайте лампочку
Она светится, когда трубка находится на базе.
3. Подключите адаптер к зарядному устройству.

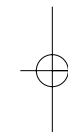

Кнопки и Органы Управления

Данные кнопки описывают символы на трубке.

6 Передняя Панель и Задняя Крышка Трубки

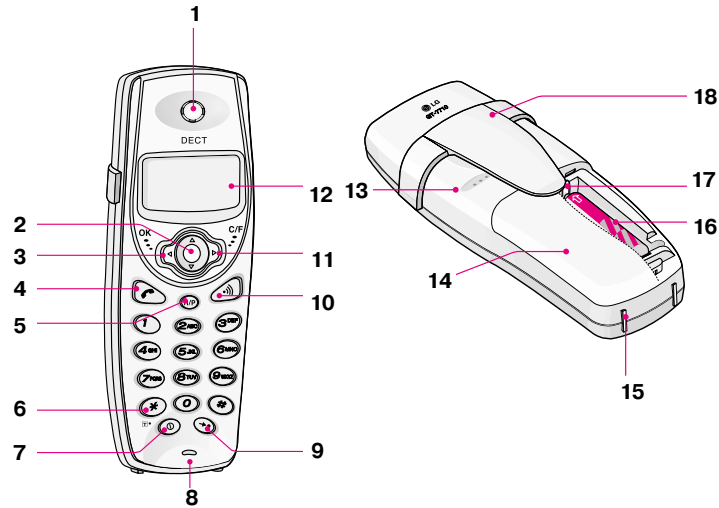

- | | |
|-----------------------------------|------------------------------|
| 1 Раковина телефонной трубки | 10. Клавиша Внутренняя Связь |
| 2. Клавиша Навигации | 11. Клавиша Отмена/Сброс |
| 3. Клавиша ОК | 12. Экран дисплея |
| 4. Клавиша Разговор | 13. Зуммер |
| 5. Клавиша Повтор/Пауза | 14. Крышка батареи |
| 6. Клавиша Тональный режим набора | 15. Зарядный терминал |
| 7. Клавиша Вкл./Выкл | 16. Батарея |
| 8. Микрофон | 17. Терминал Батареи |
| 9. Клавиша Быстрый Набор | 18. Крепление к ремню |

7 Описание клавиш трубки - 1

Клавиша	Функция
	Клавиша Отмена/Сброс Нажмите на эту клавишу для отмены символа. Длительное нажатие на эту клавишу отменит строку. При подключении РВХ используется для переадресации вызова на другую станцию.
	Клавиша Разговор Предназначена для осуществления вызова, приема вызова или завершения вызова.
	Клавиши Набор (0-9) Эти клавиши предназначены для осуществления набора в режиме ожидания.
	В режиме редактирования введите номер и символ.
	Кнопка Вкл./Выкл. Для включения или выключения телефона нажмите и удерживайте эту клавишу в течение некоторого времени.
	Клавиша ОК/Приглушение Звуча Используется после установки данной функции посредством выбора данной функции клавишей навигации./Нажмите и удерживайте эту клавишу для перевода телефона в режим приглушения звука во время вызова.
	Клавиша Внутренняя Связь Данная клавиша используется для функции внутренней связи между базой и трубкой. Нажмите на нее, если вам необходимо осуществить вызов других трубок, зарегистрированных за базой.
	Клавиша Навигации При нажатии на эту клавишу курсор будет перемещаться вперед и назад. При помощи данной клавиши вы сможете выбрать необходимую вам функцию в меню или в подменю. При помощи данной клавиши можно регулировать громкость входящего звонка, когда вызов поступил на трубку.
	Клавиша Повторный Набор/Пауза Используется для вызова последнего набранного номера.
	Клавиша Быстрый Набор Используется для сохранения/поиска номера в памяти или осуществления вызова по номеру, хранящемуся в памяти.

Кнопки и Органы Управления

Перечень, представленный ниже, идентифицирует символы на трубке.

8 Описание Клавиш Трубки - 2

Кнопки	Характеристики
1	!"# * , . () - ? _ + % < > : ; ■ 1
2 ABC	A B C a b c Ä ä Б б В в Г г Д д 2
3 DEF	D E F d e f Е е Ж ж З з 3
4 GHI	G H I g h i Н н 4
5 JKL	J K L j k l Л л 5
6 MNO	M N O m n o Ö ö М м П п 6
7 PQRS	P Q R S p q r s 7
8 TUV	T U V t u v Ü ü Т т 8
9 WXYZ	W X Y Z w x y z Ф ф Ц ц Ч ч Ш ш Щ щ 9
0	Ъ ъ Ъ ъ Э ю Я я Ъ ъ Э ю Я 0

Ниже представлен перечень символов, которые отображаются на дисплее.

9 Значки дисплея



Икона	Описание
	Данная икона показывает силу сигнала в том месте, где вы находитесь. Чем выше вертикальное деление, тем лучше принимаемый сигнал.
	Данная икона показывает входящий вызов. При поступлении входящего вызова икона будет мигать.
	Данная икона обозначает, что клавиши заблокированы.
	Данная икона сообщает о том, что во время вызова вы можете исключить прослушивание вашим собеседником любых посторонних звуков или разговоров, если вы нажмете, и будете удерживать в течение некоторого времени клавишу внутренней связи трубки и базы.
	Данная икона показывает уровень зарядки батареи.

Установка

Для правильной установки вашего аппарата необходимо выполнить следующие процедуры.

1 Установка Базы

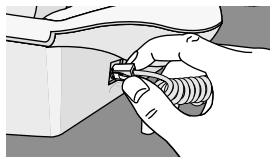

1. Подключите провод телефонной линии к базе.

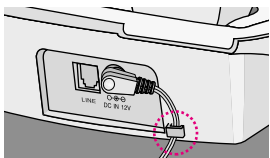

2. Подключите адаптер к базе и закрепите провод адаптера в фиксаторе.

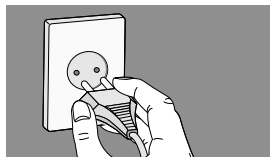

3. Вставьте вилку адаптера в гнездо розетки.



4. Вставьте один конец телефонного провода в гнездо LINE (ЛИНИЯ) на задней стороне базы.

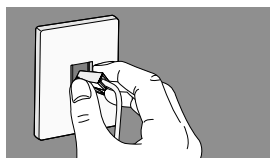

5. Вставьте другой конец провода в телефонный разъем в стене.

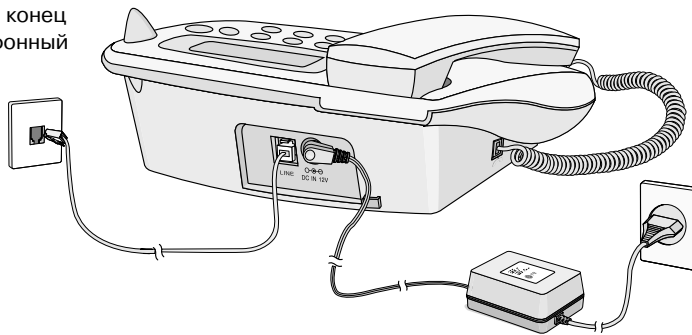

2 Установка Трубки

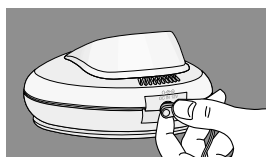

1. Подключите адаптер.

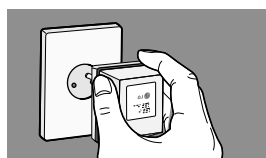

2. Вставьте сетевой провод в розетку в стене.

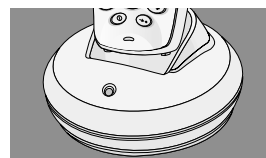

3. Нажмите на клавишу (⓪) или установите трубку в зарядное устройство базы для включения питания.

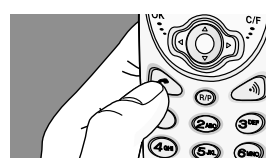

4. После нажатия на клавишу разговора, вы услышите звуковой сигнал набора. После этого зарядите трубку в течение 12 часов перед началом эксплуатации. В это время лампочка зарядки будет гореть.



Установка

Для правильной установки телефонного аппарата следуйте указанным процедурам.

3 Установка Батарей

Пожалуйста, используйте только аккумуляторные батареи типа AAA.

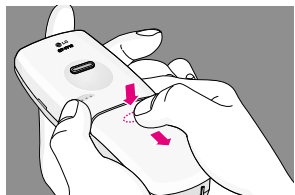

1. Для снятия крышки батарейного отсека нажмите на стрелку.

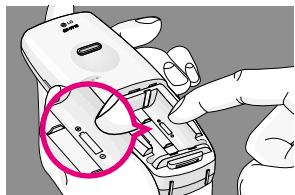

2. Перед установкой батареи, проверьте схему полярности (+) (-), изображенную на базе, и установите батарею в соответствии со схемой.

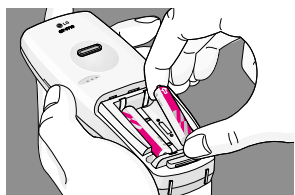

3. Вставьте батарею до щелчка.

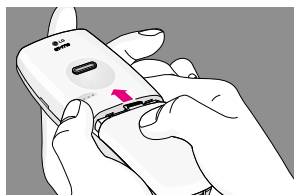

4. Для закрытия крышки батарейного отсека нажмите на стрелку.

⚠ Внимание

Не используйте одноразовые батареи типа щелочных батарей. (Это может привести к выходу батарей из строя)

4 Установка крепления к ремню

Вы можете прикрепить трубку к вашему ремню или карману при помощи крепления к ремню.

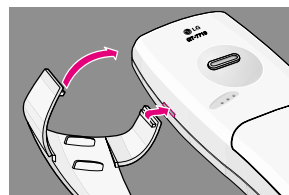

1. Вставьте крепление к ремню в гнездо, расположенное на одной стороне базы.

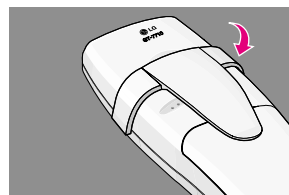

2. Переместите его на другую сторону базы до щелчка.



3. Прикрепите трубку к ремню или карману при помощи данного крепления.

Установка

Головная Гарнитура не входит в состав комплекта телефона, и является дополнительным аксессуаром.

6 Подключение Головной Гарнитуры

Головная Гарнитура позволяет вести разговор с трубки без помощи использования рук (Handsfree).

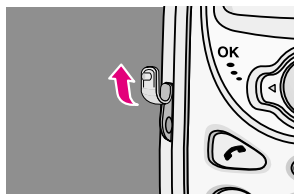

1. Откройте крышку гнезда для подключения головной гарнитуры.

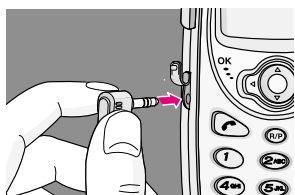

2. Подключите головную гарнитуру гнезду наушника, как показано на рисунке слева.

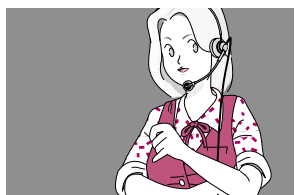

3. Наденьте головную гарнитуру на голову и закрепите защелку на одежде.



4. Установите головную гарнитуру в удобном для вас месте. (Расположите микрофон недалеко от вашего рта).

! **Внимание**
Используйте только головную гарнитуру компании LG.



Телефон LG Techphone

« модный и удобный в использовании »
беспроводной телефон.

Благодарим Вас за покупку
Цифрового Усовершенствованного
Телефона компании LG.



Базовые Функции

Осуществление Вызова

- 1** Поднимите трубку или нажмите на клавишу громкой связи.

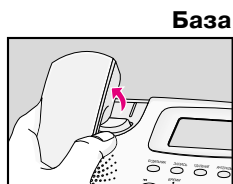

- 2** Наберите номер телефона и разговаривайте по трубке или по громкой связи



- 1** Нажмите на клавишу Разговор.



- 2** Введите номер телефона и разговаривайте.



- 3** После разговора нажмите на клавишу Разговора или положите трубку на зарядное устройство.

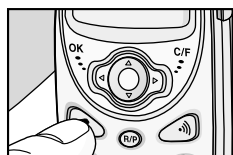

Вызов ранее набранного номера

- 1** Введите номер телефона в режиме ожидания.

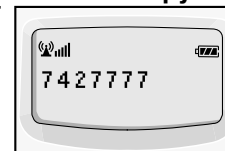

- 2** Нажмите на клавишу Разговор и говорите с другой стороной.

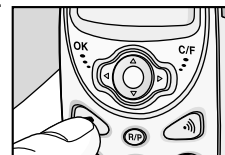

Повторный набор номера

- 1** Поднимите трубку или нажмите на клавишу громкой связи.



- 2** Нажмите на клавишу Повтор/Пауза в режиме ожидания.

- Будет осуществлен автоматический набор последнего набранного номера.



- 3** После соединения разговаривайте с другой стороной.



Базовые Функции

Повторный набор номера

- 1** Нажмите на клавишу Повтор/Пауза в режиме ожидания трубки.

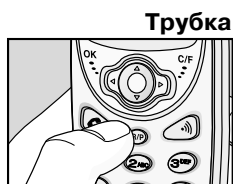

- 2** Последний набранный номер появится на дисплее, после этого нажмите на клавишу разговора и говорите с другой стороной.

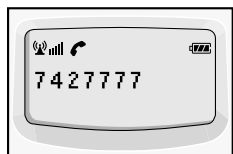

Подготовка к повторному набору номера

- 1** Нажмите на клавишу Повтор/Пауза в режиме ожидания трубки.
- Ранее использованные номера сохраняются в Памяти Повторного Набора (максимум 10 номеров).

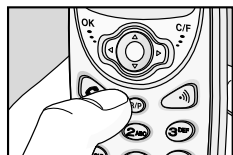

- 2** Поиск номера телефона осуществляется путем нажатия на клавишу Повтор/Пауза.

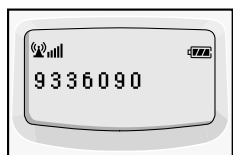

- 3** Нажмите на клавишу Разговор после выбора нужного номера телефона и разговаривайте с другой стороной.

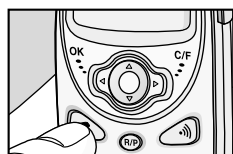

Прием Вызова

- 1** Когда зазвонит телефон, поднимите трубку или нажмите на клавишу Громкая связь.

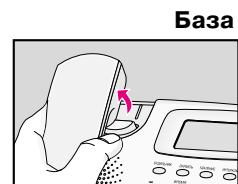

- 2** После разговора положите трубку на базу или нажмите на клавишу громкой связи для окончания вызова

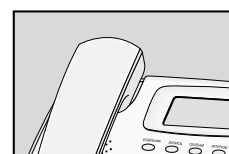

- 1** Когда зазвонит телефон, нажмите на клавишу Разговор для ответа на вызов.
- В режиме подзарядки, для того, чтобы ответить на звонок просто поднимите Трубку. (Функция Авто-Фон)

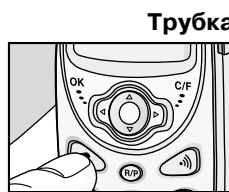

- 2** Разговаривайте с другой стороной.



- 3** После разговора нажмите на клавишу Разговор на трубке или положите ее для зарядки.

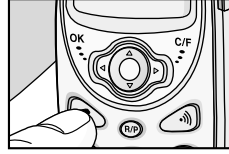

Базовые Функции

Для вызова по внутренней связи между базой и трубкой за базой регистрируется несколько трубок, которые должны быть синхронизированы с базой.

Вызов по Внутренней Связи База-Трубка

- 1 Нажмите на клавишу Внутренняя связь в режиме ожидания базы, затем для ведения разговора наберите номер Внутренней связи.

- Номер внутренней связи основной трубки – 1. Для дополнительных трубок используйте кнопки от 2 до 6.

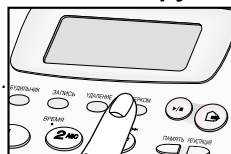

- 2 Поднимите трубку с базы.

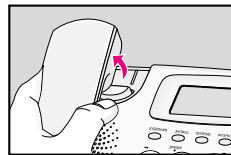

- 3 Когда зазвонит трубка, нажмите на клавишу Внутренняя связь и начните разговор по внутренней связи. (В состоянии зарядки, просто поднимите трубку, не нажимая на клавишу Внутренняя связь)

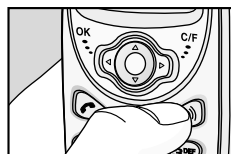

Трубка-База

- 1 Нажмите на клавишу Внутренняя связь в режиме ожидания трубки и затем нажмите на кнопку "0".

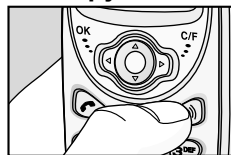

- 2 Когда раздастся звонок, поднимите трубку с базы и начните разговор по внутренней связи. (В состоянии зарядки, просто поднимите трубку, не нажимая на клавишу Внутренняя связь)

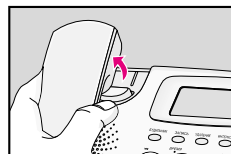

Трубка-Трубка

- 1 Нажмите на клавишу Внутренняя связь в режиме ожидания трубки, затем наберите номер внутренней связи для ведения разговора.

- Номер внутренней связи основной трубки – 1. Для дополнительных трубок используйте кнопки от 2 до 6.

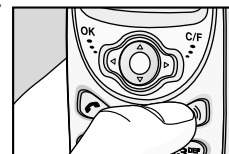

- 2 Когда зазвонит трубка, нажмите на клавишу Внутренней Связи и начните разговор по внутренней связи.

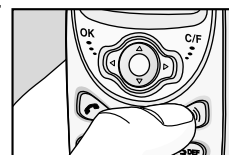

- 3 После разговора по Внутренняя связь нажмите на клавишу Внутренней связи на трубке или положите ее для зарядки.

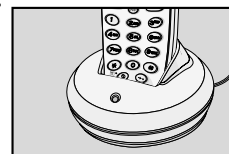

⚠ Внимание

Вы не сможете разговаривать по внутренней связи в режиме громкой связи.

При получении вызова в ходе разговора по внутренней связи, База: слегка нажмите на рычажный переключатель.

Трубка: Нажмите на клавишу Разговор.

Произойдет соединение, и разговор по внутренней связи будет прекращен.

Базовые Функции

В случае перевода звонка с базы на трубку. База должна находиться во внешнем режиме.

Переадресация Вызова

- 1** В ходе вызова нажмите на клавишу Внутренняя связь, а затем наберите номер внутренней связи для переадресации.

• Номер внутренней связи основной трубки – 1. Для дополнительных трубок используйте кнопки от 2 до 6.

База-Трубка

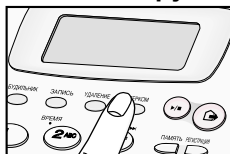

- 2** Положите трубку на базу, и внешний вызов будет переадресован на другую трубку.

• Если вы разговариваете по громкой связи, нажмите на клавишу Громкая связь еще раз.



- 3** Если звонит трубка, нажмите разговор кнопку и начинайте внешний разговор. (В режиме подзарядки, просто поднимите трубку не нажимая кнопку интеркома.)

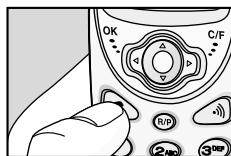

За базой зарегистрировано несколько трубок. Трубка 1 должна находиться во внешнем режиме в случае переадресации вызова с Трубки 1 на Трубку 2.

- 1** Когда Трубка 1 находится в режиме вызова, нажмите на клавишу Внутренняя связь и введите нужный номер Трубки 2. Абонент, находящийся с вами на связи, будет переведен в режим ожидания.

• При отказе переадресации звонка с Трубки 1 на Трубку 2, нажмите

Трубка-Трубка

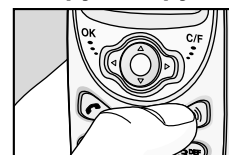

- 2** Когда звонок вызова внутренней связи раздастся в Трубке 2, нажмите на клавишу Внутренняя связь или поднимите трубку.

• Нажмите на клавишу внутренней связи Трубки 1, и внешний вызов будет переадресован на Трубку 2.

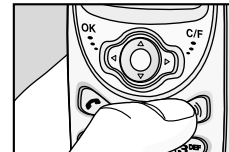

! Внимание
Только установка дополнительной трубки позволит свободно осуществлять переадресацию вызова с одной трубки на другую.

Базовые Функции

Вы можете изменить режим набора на Тональный и ввести цифры для доступа к автоответчику или электронным банковским услугам и т.д.

Временный Тональный Набор

- 1 Нажмите на клавишу Разговор в режиме ожидания трубки, после этого введите номер телефона. (Режим набора по-прежнему остается Импульсным).

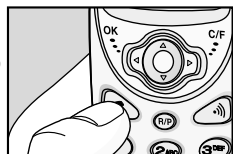

· Заводская установка – Импульсный режим.

- 2 Для изменения импульсного режима на тональный нажмите и удерживайте в течение некоторого времени клавишу Тонального режима набора.



- 3 Введите нужный добавочный номер. Напр. 1

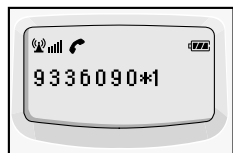

- 4 После завершения разговора, нажмите кнопку или поставьте трубку на зарядное устройство, при этом временно включается тоновый режим.

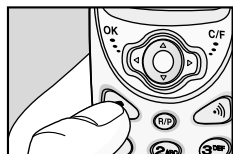

ⓘ Внимание

В режиме Разговор, импульсный режим не всегда будет изменяться на тональный режим, это зависит от типа эксценджера вашего аппарата.

Используйте функцию Пауза при наборе во избежание нежелательного набора, который может случиться в режиме PABX, а также для получения доступа к международной связи.

Использование Паузы

- 1 После нажатия кнопки разговора, введите кнопку номеронабирателя. Например, номер линейного доступа 9 (PBX).



- 2 Нажмите на клавишу Повтор/Пауза, на дисплее появится буква "P". Введите номер телефона.

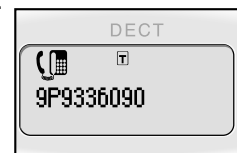

- Однократное нажатие на клавишу Пауза создает паузу продолжительностью 2 секунды.
- Это предотвращает ошибки при повторном наборе или наборе номера из памяти.

- 1 Снимите Трубку с Базы или нажмите кнопку, введите кнопку номеронабирателя. Например, номер линейного доступа 9 (PBX).

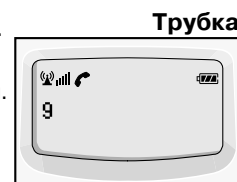

- 2 Нажмите в течение короткого или длительного времени на клавишу Повтор/Пауза, на дисплее появится буква "P".

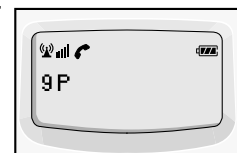

- Однократное нажатие на клавишу Пауза создает паузу продолжительностью 2 секунды.
- Это предотвращает ошибки при повторном наборе или наборе номера из памяти.

- 3 Введите номер телефона и разговаривайте.



Базовые Функции

Включение/Выключение Питания

Кратковременно нажмите кнопку для включения питания Трубки. В режиме включенного питания, нажмите кнопку в течение трех секунд, Трубка отключится.



- Положите трубку на базу для включения питания.
- Вы услышите звуковой сигнал, подтверждающий включение/выключение питания.

Внимание
Если трубка не сможет найти зарегистрированную базу, на экране дисплея появится надпись "ВНЕ ЗОНЫ ДЕЙСТВИЯ".

Приглушение Микрофона

- Если вы хотите, чтобы собеседник не слышал вас во время разговора, нажмите и удерживайте клавишу Подтверждения более 3 секунд.
- На экране дисплея появится икона "M" (микрофон).

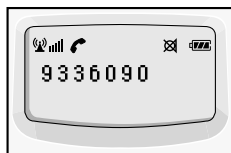

- Если вы хотите отменить это, нажмите и удерживайте клавишу Подтверждения более 3 секунд.

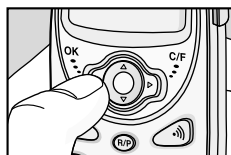

Функция Повторная Установка

Если какая-либо функция аппарата или автоответчик не работают правильно, нажмите на кнопку Повторная Установка, расположенную снизу базы. Функции автоответчика устанавливаются в значения по умолчанию.

Внимание
Кнопку Повторная Установка следует нажимать при включенном питании.

Во время внешнего разговора, пользователь может переадресовать звонок на другой телефон, подключенный через PABX. Поддержка регистрации звонка (Flash) используется только с PABX.

Функция Сброс

- При входящем вызове нажмите на клавишу Сброс. Например, входящий вызов номер 9336090
- Введите номер переадресации вызова, и переадресация будет осуществлена. Например, номер переадресации вызова 7427777
- При соединении вы можете начать разговор.

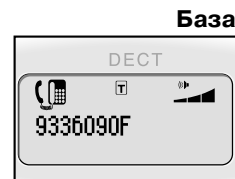

- При входящем вызове нажмите на клавишу Отмена/Сброс. Например, входящий вызов номер 9336090

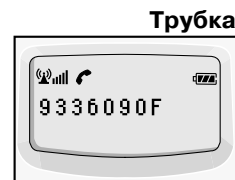

- Введите номер переадресации вызова, и переадресация будет осуществлена. Например, номер переадресации вызова 7427777

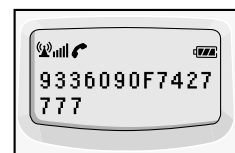

- При соединении вы можете начать разговор.



Базовые Функции

Регулировка Громкости Входящего Звонка

- 1 Регулируйте громкость входящего звонка клавишей Навигация во время разговора по трубке.



- 2 На клавише Навигация нажмите верхнюю стрелку для увеличения громкости приема.

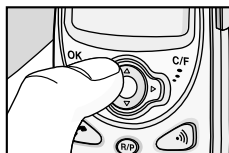

- 3 На клавише Навигация нажмите нижнюю стрелку для уменьшения громкости приема.

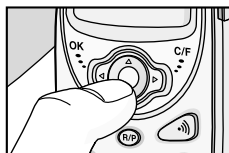

Выбор Типа Звонка Базы

В этом телефоне есть шесть типов звонка. Нажмите на клавишу Звонок на базе в режиме ожидания и выберите нужный тип звонка.



- Когда вы услышите подходящий тип звонка, не нажимайте на клавишу Звонок. Тип звонка выбран.

Регулировка Громкости Громкой Связи

Нажмите на клавишу Громкость на базе в режиме громкой связи и выберите требуемую громкость

- Нажатие на клавишу "Вниз" уменьшает громкость, нажатие на клавишу "Вверх" повышает громкость.



Регулировка Громкости Звонка

Нажмите на клавишу Громкость на базе в режиме ожидания и выберите требуемую громкость звонка.

- Нажатие на клавишу "Вниз" уменьшает громкость звонка, нажатие на клавишу "Вверх" повышает громкость звонка. Нажмите на



Регулировка Громкости Воспроизведения

При прослушивании сообщения нажмите на клавишу Громкость на базе и выберите требуемую громкость звонка.

- Нажатие на клавишу "Вниз" уменьшает громкость воспроизведения, нажатие на клавишу "Вверх" повышает громкость воспроизведения.



Регулировка Громкости Голосового Сообщения

При прослушивании голосового сообщения нажмите на клавишу Громкость на базе и выберите требуемую громкость голосового сообщения.

- Нажатие на клавишу "Вниз" уменьшает громкость голосового сообщения, нажатие на клавишу "Вверх" повышает громкость голосового сообщения.



Двусторонняя Запись

Во время разговора вы можете записать диалог на базе. Он может воспроизводиться и стираться только на базе.

Для Запись

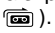
- 1 Во время разговора нажмите на клавишу Запись.
 - На экране дисплея базы появится икона ().
 - Вы не можете записать разговор, если вы находитесь в режиме громкой связи.



- 2 Для остановки записи нажмите на клавишу Запись или на клавишу Воспроизведение/Остановка.
 - Икона () исчезнет.



Для воспроизведения и стирания записанных сообщений

См. стр.49

Установка Телефонной Книжки

Вы можете сохранить номер телефона в ячейках памяти. Из ячеек памяти Вы можете извлечь номер, найти нужный номер, и набрать его.

Сохранение Номера в Памяти

База

- 1 Нажмите на клавишу Регистрация в режиме ожидания.

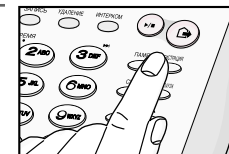

- 2 Нажмите на клавишу Память, и в верхней строке экрана дисплея появится надпись Введите Имя.
 - Введите нужный номер телефона.

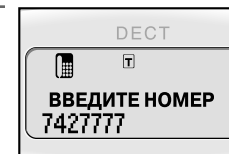

- 3 Нажмите на клавишу Память, и в верхней строке экрана дисплея появится надпись Введите Имя.

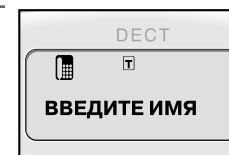

- 4 При помощи буквенных клавиш введите имя.
 - Бигающий символ автоматически меняется на следующий через 2 секунды.

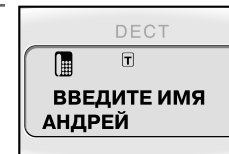

- 5 Нажмите кнопку и выберите номер поиска пользователя.
 - Для сохранения, нажмите кнопку.
 - Если вы этого не сделаете, будет выбрано следующее место по порядку.

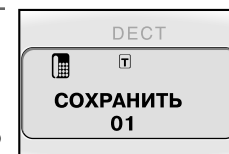

Установка Телефонной Книжки

Использование Набора из Памяти

- 1** Нажмите на клавишу Память в режиме ожидания.



- 2** Нажмите на клавишу Громкость, и хранящийся в памяти номер появится на экране дисплея.

· При нажатии на клавишу Память вы сможете просматривать телефонные номера, хранящиеся в памяти.



- 3** После нахождения нужного номера телефона, поднимите трубку или нажмите клавишу Громкой Связи.

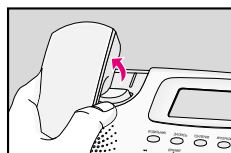

Удаление из Памяти

- 1** Нажмите на клавишу Память в режиме ожидания.

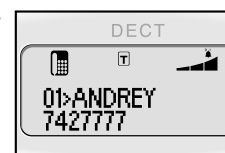

- 2** При помощи клавиши Громкость найдите телефонный номер, который вы хотите удалить.



- 3** Нажмите на клавишу Удаление, и номер телефона будет удален, после чего вы услышите подтверждающий звуковой сигнал.

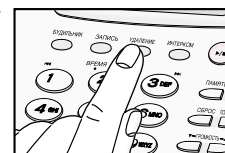

Установка языка

Вы можете выбрать четыре различных языка: английский, русский, итальянский и испанский.

Выбор языка дисплея (на базе)

База

- 1 Нажмите клавишу Регистрация в режиме ожидания.

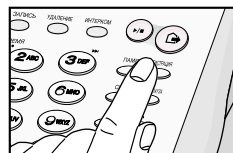

- 2 Нажмите клавишу **7** на дисплее отобразятся варианты языков.



- 3 Нажимая на клавиши **←** и **→** перемещайтесь к необходимому языку из списка : английский, русский, итальянский, испанский. Для сохранения, нажмите кнопку.



Вы можете выбрать два различных языка для голосового меню.

Выбор языка голосового меню

База

- 1 Нажмите клавишу Регистрация в режиме ожидания.

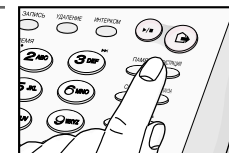

- 2 Нажмите клавишу **8** на экране отобразятся варианты языков.



- 3 Нажимая на клавиши **←** и **→** перемещайтесь к необходимому языку из списка : английский, русский. Для сохранения, нажмите кнопку.



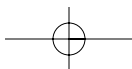

Установка времени и даты

Вам следует установить настоящее время и число для того, чтобы на Вашем телефоне Вы могли видеть правильные значения времени и даты.

Установка времени и даты

База

- 1** Нажмите клавишу Регистрация в режиме ожидания.

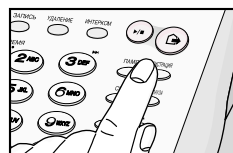

- 2** Нажмите клавишу Время и введите данные.
Например Июль 21, 2:30 P.M.

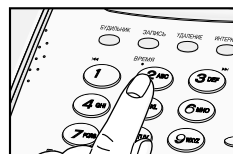

- 3** Введите дату в формате 2 цифр.
Например 21

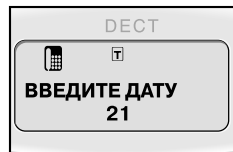

- 4** Введите месяц в формате 2 цифр.
Например 07



- 5** Введите день в формате 1 цифры.
Например 1: воскресенье

- | | |
|----------------|----------------|
| 1: воскресенье | 2: понедельник |
| 3: вторник | 4: среда |
| 5: четверг | 6: пятница |
| 7: суббота | |

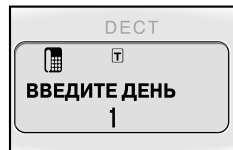

- 6** Введите час в формате 2 цифр (24 часовой режим).
Например 14.

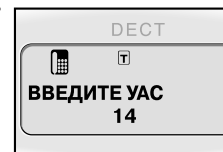

- 7** Введите минуты в формате 2 цифр.
Например 30
Когда установка даты и времени завершена, телефон автоматически озвучит эти данные и перейдет в режим ожидания.

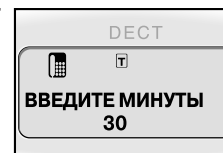

Как узнать число и время

Нажмите клавишу Время в режиме ожидания.

- Телефон озвучит настоящую дату и время.

База

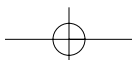
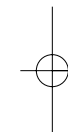

Функции будильника

Вы можете завести будильник на необходимое Вам время. Прежде всего для этого необходимо установить время и убедиться, что все установки правильны и соответствуют действительности.

Установка

- 1 Нажмите на клавишу Регистрация в режиме ожидания.

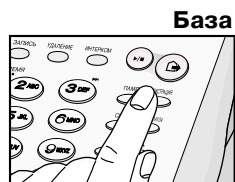

- 2 Нажмите на клавишу Будильник введите время установки будильника (Alarm Time Set)



- 3 Введите часы в формате 2 цифр. Например 06.

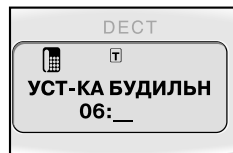

- 4 Введите минуты в формате 2 цифр. Например 30, после этого телефон озвучит.

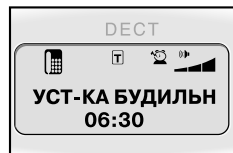

установленное время и автоматически заведет на него будильник.

Примечание

Для того, чтобы отключить будильник после установки, нажмите на клавишу Будильник когда будильник уже заведен и дождитесь, пока на экране дисплея появится надпись Будильник выключен.

Работа с автоответчиком

Вы можете установить нужное Вам число звонков до включения автоответчика.

Установка числа гудков до включения автоответчика

- 1 Нажмите на клавишу Регистрация в режиме ожидания.

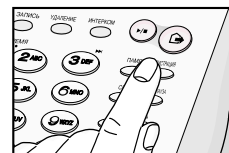

- 2 Нажмите клавишу Запись.

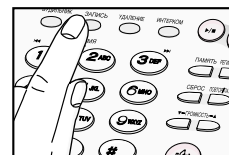

- 3 Нажмите клавишу (Запись).
3. Нажмите на любую из цифровых клавиш на базе телефона (от 2 до 9) для того, чтобы установить необходимое количество гудков до включения автоответчика.



Пример – 9 (автоответчик включится после 9 гудка).

Работа с автоответчиком

Вы можете записать свое собственное сообщение .

Запись приветственного сообщения

- 1** Нажмите на клавишу Запись в режиме ожидания.

· На экране дисплея появится символ " " .



- 2** После звукового сигнала запишите свое приветственное сообщение (не более 20 секунд)

- Если Вам позвонили по телефону во время записи сообщения, пожалуйста перезапишите сообщение после окончания разговора.
- Вы можете изменять Ваше приветственное сообщение сколь угодно много раз.



- 3** Для прекращения записи, нажмите кнопку.

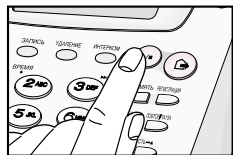

При звонке автоответчик сначала включает приветственное сообщение, а после этого записывает сообщение звонившего.

Как включить автоответчик

- 1** Нажмите на клавишу в режиме ожидания и выберите необходимое приветственное сообщение.

· Индикатор клавиши будет включен.

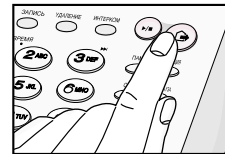

- 2-1** Для того, чтобы выбрать Ваше приветственное сообщение нажмите на клавишу 1 .

· "Привет! это Андрей, я не могу ответить на Ваш звонок. Пожалуйста, оставьте свое сообщение. Спасибо."



- 2-2** Для того, чтобы выбрать установленное приветственное сообщение нажмите на клавишу 2 .

· "Здравствуйте! Я не могу ответить на Ваш звонок. Пожалуйста, оставьте свое сообщение после звукового сигнала. Спасибо."

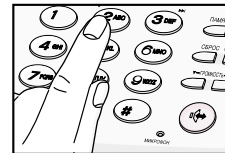

! Примечание

Если Вы не записали своего собственного сообщения – автоматически будет включено установленное приветственное сообщение.

Если Вы не выбрали тип приветственного сообщения – автоматически будет включено установленное приветственное сообщение.

Как выключить автоответчик

Для того, чтобы выключить автоответчик, нажмите на клавишу еще раз, после этого индикатор клавиши будет выключен.

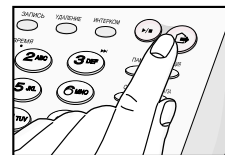

Работа с автоответчиком

Для того, чтобы прослушать сообщения на автоответчике находясь вне дома Вам необходимо ввести пароль из 4 цифр (заводская установка пароля – 1590).

Дистанционный доступ

- 1 Наберите свой номер телефона.
Когда Вы используете внешний телефон для доступа в управление Вашим автоответчиком, этот телефон должен работать в тоновом режим



- 2 Во время звучания приветственного сообщения нажмите на клавишу #.



- 3 Введите пароль доступа из 4 цифр.

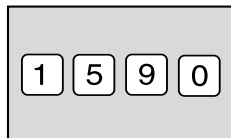

Коды дистанционной работы

Воспроизведение сообщений	2	Воспроизводит все сообщения
Следующее сообщение	3	Воспроизводит следующее сообщение
Предыдущее сообщение	1	Воспроизводит предыдущее сообщение
Остановить сообщения	5	Останавливает воспроизведение сообщений
Удаление сообщений	0	После воспр., удаление всего
Отключиться от дистанционной работы	9	Отключает от дистанционной работы с автоответчиком

Функция экономии при звонках

Если автоответчик записал новые сообщения он включиться после второго гудка. Если новых сообщений нет система сработает после установленного Вами количества гудков. Таким образом, если Вы звоните издалека для того, чтобы проверить сообщения на автоответчике, и новых сообщений нет – после третьего гудка Вы можете повесить трубку и сэкономить деньги за звонок.

48

Прослушивание сообщений

Вы можете записать свое собственное сообщение.

Как прослушать записанное сообщение

- Нажмите клавишу в режиме ожидания.
- Сразу после записанного сообщения автоответчик озвучит время его записи.

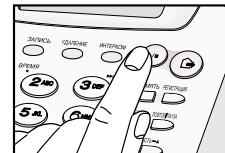

Во время воспроизведения сообщений

	Нажатие на клавишу позволяет прослушать предыдущее сообщение.
	Нажатие на клавишу позволяет прослушать следующее сообщение.
	Нажатие на клавишу останавливает воспроизведение.
	Нажатие на клавишу удаляет воспроизводимое сообщение, и автоответчик начинает воспроизводить следующее сообщение.

Как удалить определенное сообщение

- УДАЛЕНИЕ** Нажмите на клавишу (Удаление) во время воспроизведения сообщения, которое Вы хотите удалить.

Для стирания всех сообщений

- 1 **УДАЛЕНИЕ** Нажмите кнопку Удаление после того, как проиграли все сообщения (или остановите воспроизведение).
- 2 **УДАЛЕНИЕ** Чтобы почистить все сообщения, нажмите кнопку Удаление.

49

Установки базы

Вы можете изменить номер PIN (заводская установка номера PIN – 1590).

Изменение PIN кода базы

- 1** В режиме ожидания используйте клавиши Вверх \ Вниз для перемещения стрелки к функции Установки базы.



- 2** Нажмите на клавишу ОК, введите PIN код базы и нажмите на клавишу ОК.

- Некоторое время на дисплее будет надпись Ждите.



- 3** Переместите стрелку к меню Измененный PIN кода базы.



- 4** Нажмите на клавишу ОК, введите новый PIN код, нажмите на клавишу ОК когда на дисплее появиться надпись Подтвердите PIN.



- 5** Введите ту же комбинацию цифр как в только что установленном новом PIN коде.



- 6** Нажмите на клавишу ОК, прозвучит звуковой сигнал, он означает, что код PIN изменен.

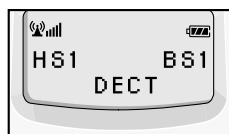

Примечание

- 50** PIN код базы является паролем доступа. Если Вы изменили PIN код базы, измененный PIN код автоматически становится новым паролем доступа.

Отключение трубки зарегистрированной (подключенной) на базе

Отключение трубки

- 1** В режиме ожидания используйте клавиши Вверх \ Вниз для перемещения стрелки к функции Установки базы.



- 2** Нажмите на клавишу ОК, введите PIN код базы и нажмите на клавишу ОК.

- Некоторое время на дисплее будет надпись Ждите.



- 3** Переместите стрелку к меню Отключение трубки.

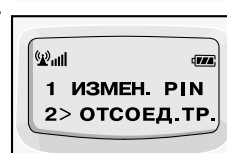

- 4** Нажмите на клавишу ОК – на дисплее будет отображено меню Отключение трубки. Пользователь может отключить зарегистрированную трубку нажав на клавишу ОК, после чего прозвучит заключительный звуковой сигнал.

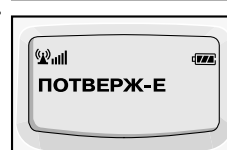

Примечание

Когда регистрация подключение телефонной трубки прекращено, на дисплее в режиме ожидания будет отображена надпись Не зарегистрирована. Если телефонная трубка зарегистрирована сразу на нескольких базах, при отключении ее от одной, трубка синхронизируется с оставшимися базами.

Установки базы

Функция режима набора необходима для переключения режима набора из тонального в импульсный, начальная установка этого режима является импульсной.

Установка тонального набора

- 1 В режиме ожидания используйте клавиши Вверх \ Вниз для перемещения стрелки к функции Установки базы.
- 2 Нажмите на клавишу ОК, введите PIN код базы и нажмите на клавишу ОК.
 - Некоторое время на дисплее будет надпись Ждите.
- 3 Переместите стрелку к меню Режим набора.
- 4 Нажмите на клавишу ОК – на дисплее будет отображено меню Режим набора, вторая строчка отображает положение режима. Нажмите на клавишу Вверх \ Вниз для переключения режима набора в тональный. Выберите тональный набор и нажмите на клавишу ОК, после чего прозвучит заключительный звуковой сигнал.

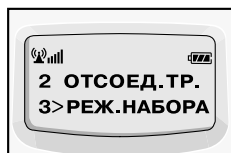

Установка импульсного набора

- 1 В режиме ожидания используйте клавиши Вверх \ Вниз для перемещения стрелки к функции Установки базы.
- 2 Нажмите на клавишу ОК, введите PIN код базы и нажмите на клавишу ОК.
 - Некоторое время на дисплее будет надпись Ждите.
- 3 Переместите стрелку к меню Режим набора.
- 4 Нажмите на клавишу ОК – на дисплее будет отображено меню Режим набора, вторая строчка отображает положение режима. Нажмите на клавишу Вверх \ Вниз для переключения режима набора в импульсный. Выберите импульсный набор и нажмите на клавишу ОК, после чего прозвучит заключительный звуковой сигнал.

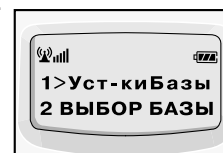

Установки базы

После того, как Вы введете блокировку на определенные номера, Вы сможете контролировать их набор

Установка блокировки звонков

- 1** В режиме ожидания используйте клавиши Вверх \ Вниз для перемещения стрелки к функции Установки базы.



- 2** Нажмите на клавишу ОК, введите PIN код базы и нажмите на клавишу ОК. PIN код базы

· установленный на заводе – 1590, если Вы хотите изменить этот код – смотрите страницу 50 раздел Изменение PIN кода базы.



- 3** Переместите стрелку к меню Блокировка звонков.

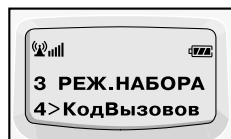

- 4** Нажмите на клавишу ОК. На дисплее будет отражена надпись Блокировка звонков и цифра (1). Используя клавиши Вверх \ Вниз Вы можете выбрать варианты блокировки.

· При нажатии на кнопки управления, варианты 1-4 последовательно появляются на дисплее.



- 5** Введите необходимый номер для блокировки и нажмите на клавишу ОК. Например – 8 для блокирования междугородних телефонных переговоров.



- 6** На дисплее высвечивается ВЫКЛ. Используя кнопку Вверх \ Вниз, выберите ВКЛ и нажмите кнопку ОК.

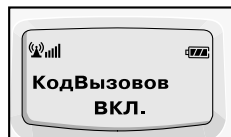

Функция блокировки звонков включает 4 варианта номеров, максимум в 5 цифр.

В случае кодирования (1-4) как показано ниже, контролируемые номера будут следующими

Кодиров-е (Макс. 4 номеров)	Введенный номер (Макс. 4 цифр)	Контролируемые номера
BAR1	8 (1 цифра)	Все номера, начинающиеся с 8 кодируются.
BAR2	41 (2 цифра)	Все номера, начинающиеся с 41 кодируются.
BAR3	095 (3 цифра)	Все номера, начинающиеся с 095 кодируются.
BAR4	34242 (5 цифра)	Все номера, начинающиеся с 34242 кодируются.

Выключение блокировки звонков

- 1** Повторите процесс установки блокировки звонков с 1 по 4 шаг, нажмите клавишу ОК. Нажимая на клавиши Вверх \ Вниз Вы можете выбрать режим отключения блокировки звонков.



- 2** Нажмите кнопку ОК, на дисплее загорится ВКЛ. Используя кнопку Вверх \ Вниз, выберите ВЫКЛ нажмите кнопку ОК еще раз, функция запрета звонков отключена.



Установки базы

Установка времени отмены

- 1** В режиме ожидания используйте клавиши Вверх \ Вниз для перемещения стрелки к функции Установки базы.



- 2** Нажмите на клавишу ОК, введите PIN код базы и нажмите на клавишу ОК. PIN код базы

- Некоторое время на дисплее будет надпись Ждите.



- 3** Переместите стрелку к меню Время отмены.

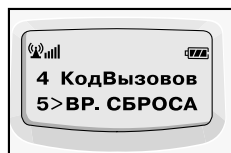

- 4** Нажмите на клавишу ОК – на дисплее будет отображено подменю Время отмены. При помощи клавиш Вверх \ Вниз установите необходимое Время отмены.



- 5** Нажмите на клавишу ОК и Время отмены установлено, Вы услышите заключительный звуковой сигнал.



! Примечание
Время отмены устанавливается в пределах от 100 до 600 миллисекунд (установка по умолчанию – 300 мсек.)

Все установки базы можно вернуть в исходное положение.

Сброс установок базы

- 1** В режиме ожидания используйте клавиши Вверх \ Вниз для перемещения стрелки к функции Установки базы.



- 2** Нажмите на клавишу ОК, введите PIN код базы и нажмите на клавишу ОК. PIN код базы

- Некоторое время на дисплее будет надпись Ждите.



- 3** Переместите стрелку к меню Сброс установок.



- 4** Нажмите на клавишу ОК – на дисплее будет отображено Подтвердить Сброс установок?.



- 5** Еще одно нажатие на клавишу ОК и все установки базы телефона вернуться к заводским, Вы услышите завершающий звуковой сигнал.



! Примечание
PIN код системы – 1590 Время паузы – 2 секунды
3.Время отмены – 300 мсек. Режим набора – импульсный
Тип звонка - 1 Трубка – Освобождени

Установки базы

Время паузы установленное на заводе – 2 секунды.

Установка времени паузы

- 1** В режиме ожидания используйте клавиши Вверх \ Вниз для перемещения стрелки к функции Установки базы.



- 2** Нажмите на клавишу ОК, введите PIN код базы и нажмите на клавишу ОК. PIN код базы.

- Некоторое время на дисплее будет надпись Ждите.



- 3** Переместите стрелку к меню Время паузы.



- 4** Нажмите на клавишу ОК – на дисплее будет отображено Время паузы и его настоящая установка.

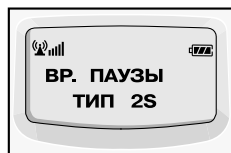

- 5** С помощью клавиш Вверх \ Вниз выберите необходимое время и нажмите на клавишу ОК для установки Время паузы, Вы услышите заключительный звуковой сигнал.



Выбранной базе

Пользователь может настроить трубку на определенную синхронизацию базы.

Установка режима синхронизации

- 1** В режиме ожидания используйте клавиши Вверх \ Вниз для перемещения стрелки к функции Выбор базы.



- 2** Нажмите на клавишу ОК, на дисплее будут отображены зарегистрированные База номер Лучшая база.



- 3** Выберите базу для синхронизации, нажмите на клавишу ОК, телефонная трубка начнет поиск базы.

- После выполнения функции выбора Базы, нажмите кнопку разговора и проверьте слышен ли гудок.

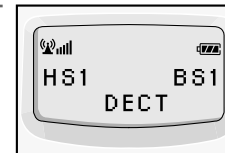

! Примечание

Наилучшая База – это база, расположенная ближе всего к Трубке при синхронизации или та, которая находится в режиме синхронизации для Базы с Быстрым Разъемом. Если выбрана Наилучшая База, Трубка синхронизируется с Базой наиболее удобной для синхронизации, без относительно того, включено или выключено питание. Для прекращения процедуры поиска Базы, нажмите кнопку "С/Ф" или "НООК". Номер Базы высвечивается при выборе Базы, которая внесена в память данной Трубки.

Установки телефонной трубки

Установка типа входящего звонка

- 1** В режиме ожидания используйте клавиши Вверх \ Вниз для перемещения стрелки к функции Установки телефонной трубки.



- 2** Нажмите на клавишу ОК, на дисплее будет отображено подменю установок телефонной трубки. Переместите стрелку к Входящий звонок. Нажмите на клавишу ОК еще раз и на дисплее будет отображено подменю Входящий звонок.

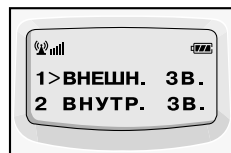

- 3** Переместите стрелку к Мелодия и нажмите на клавишу ОК, на дисплее будут отображены Мелодия звонка и Тип звонка.



- 4** Используя клавиши Вверх \ Вниз выберите необходимый тип звонка мелодию и нажмите на клавишу ОК для его установки. Вы услышите заключительный звуковой сигнал.



- 5** Нажмите на клавишу Разговор.

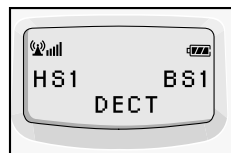

Установка громкости входящего звонка

- 1** В режиме ожидания используйте клавиши Вверх \ Вниз для перемещения стрелки к функции Установки телефонной трубки.



- 2** Нажмите на клавишу ОК, на дисплее будет отображено подменю установок телефонной трубки. Переместите стрелку к Входящий звонок. Нажмите на клавишу ОК еще раз и на дисплее будет отображено подменю Входящий звонок.

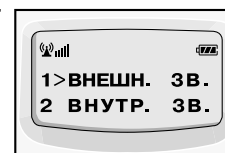

- 3** Переместите стрелку к Громкость и нажмите на клавишу ОК, на дисплее будут отображены Громкость звонка и уровень громкости.



- 4** Используя клавиши Вверх \ Вниз выберите необходимый уровень громкости и нажмите на клавишу ОК для его установки. Вы услышите заключительный звуковой сигнал.



- 5** Нажмите на клавишу Разговор.

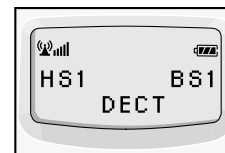

Установки телефонной трубки

Установка типа внутреннего звонка

- 1 В режиме ожидания используйте клавиши Вверх \ Вниз для перемещения стрелки к функции Установки телефонной трубки.
- 2 Нажмите на клавишу ОК, на дисплее будет отображено подменю установок телефонной трубки. Переместите стрелку к Внутренний звонок. Нажмите на клавишу ОК еще раз и на дисплее будет отображено подменю Внутренний звонок.
- 3 Переместите стрелку к Мелодия и нажмите на клавишу ОК, на дисплее будут отображены Мелодия звонка и Тип звонка.
- 4 Используя клавиши Вверх \ Вниз выберите необходимый тип звонка и нажмите на клавишу ОК для его установки. Вы услышите заключительный звуковой сигнал.
- 5 Нажмите на клавишу Разговор.

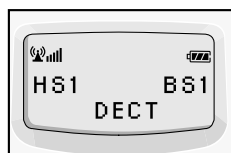

Установка громкости внутреннего звонка

- 1 В режиме ожидания используйте клавиши Вверх \ Вниз для перемещения стрелки к функции Установки телефонной трубки.
- 2 Нажмите на клавишу ОК, на дисплее будет отображено подменю установок телефонной трубки. Переместите стрелку к Внутренний звонок. Нажмите на клавишу ОК еще раз и на дисплее будет отображено подменю Внутренний звонок.
- 3 Переместите стрелку к Громкость и нажмите на клавишу ОК, на дисплее будут отображены Громкость звонка и уровень громкости.
- 4 Используя клавиши Вверх \ Вниз выберите необходимый уровень громкости и нажмите на клавишу ОК для его установки. Вы услышите заключительный звуковой сигнал.
- 5 Нажмите на клавишу Разговор.



Установки телефонной трубки

Нажатие на клавиши может сопровождаться или не сопровождаться звуковыми сигналами.

Установка громкости звука клавиш

- 1** В режиме ожидания используйте клавиши Вверх \ Вниз для перемещения стрелки к функции Установки телефонной трубки.



- 2** Нажмите на клавишу ОК, на дисплее будет отображено подменю установок телефонной трубки. Переместите стрелку к Звук клавиш.



- 3** Нажмите кнопку ОК высвечивается Звук клавиш и ВКЛ.



- 4** Используя кнопку Вверх \ Вниз, выберите ВЫКЛ и нажмите кнопку ОК время звонка разблокировано. Вы услышите подтверждающий сигнал.



! Примечание
Используя кнопку перемещения, выберите ВКЛ и нажмите кнопку ОК тоновая кнопка успешно установлена и звучит сигнал.

Для контроля продолжительности звонков Вы можете установить функцию счетчика звонков.

Установка счетчика звонков

- 1** В режиме ожидания используйте клавиши Вверх \ Вниз для перемещения стрелки к функции Установки телефонной трубки.



- 2** Нажмите на клавишу ОК, на дисплее будет отображено подменю установок телефонной трубки. Переместите стрелку к Счетчик разговоров.



- 3** Нажмите кнопку ОК, высвечивается Счетчик разговоров и ВКЛ.



- 4** Используя кнопку Вверх \ Вниз, выберите ВЫКЛ и нажмите кнопку ОК время звонка разблокировано. Вы услышите подтверждающий сигнал.



! Примечание
Если в Вашем телефоне установлен счетчик разговоров, через 2 секунды после завершения разговора, время разговора отключается и Трубка переходит обратно в холостой режим. Используя кнопку перемещения, выберите ВКЛ нажмите кнопку ОК и устанавливается счетчик разговоров. Звучит подтверждающий сигнал.

Установки телефонной трубки

Следует установить точное время.

Установка времени на дисплее

- 1 В режиме ожидания используйте клавиши Вверх \ Вниз для перемещения стрелки к функции Установки телефонной трубки.
- 2 Нажмите на клавишу ОК, на дисплее будет отображено подменю установок телефонной трубки. Переместите стрелку к Время.
- 3 Нажмите кнопку ОК, затем введите значение часов используя кнопки номеронабирателя и нажмите кнопку ОК.
- 4 Используя кнопки номеронабирателя, введите значение минут затем нажмите кнопку ОК.
- 5 Текущее время высвечивается в середине нижней строки дисплея.

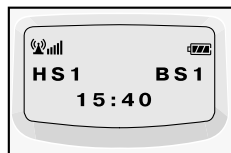
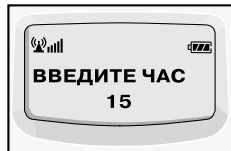
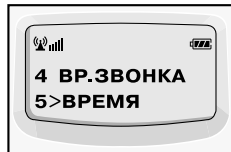

! Примечание

При помощи клавиш навигации выберите **ВЫКЛ** и нажмите на клавишу ОК, вы услышите подтверждающий звуковой сигнал и отображение времени отключается. При отключении питания, отображение времени отключается.

Вы можете завести будильник на необходимое Вам время. Прежде всего, для этого Вам необходимо установить реальное время и убедиться, что оно соответствует действительности.

Установка будильника

- 1 В режиме ожидания используйте клавиши Вверх \ Вниз для перемещения стрелки к функции Установки телефонной трубки.
- 2 Нажмите на клавишу ОК, на дисплее будет отображено подменю установок телефонной трубки. Переместите стрелку Будильник.
- 3 Используя кнопки номеронабирателя, введите значение часов и нажмите кнопку ОК.
- 4 Используя кнопки номеронабирателя, введите значение минут и нажмите кнопку ОК.
- 5 Установка времени будильника активирует функцию будильника автоматически. На дисплее телефонной трубки появиться значок 📌.

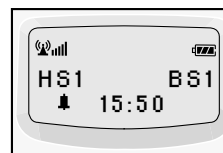

! Примечание

При помощи клавиш навигации выберите **Выключено** и нажмите на клавишу , вы услышите заключительный звуковой сигнал и будильник будет отключен.

Установка системы телефонной трубки

Телефон LG стандарта DECT в состоянии зарегистрировать (подключить) максимум 6 телефонных трубок к одной базе и максимум 4 базы на одну телефонную трубку.

Регистрация (подключение) телефонной трубки

- 1** Удерживайте клавишу Интерком нажатой больше 3 секунд для начала регистрации. Регистрация отображается на дисплее базы.

- Регистрация отображается на дисплее базы

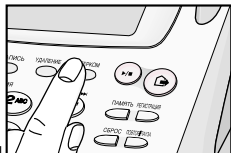

- 2** С помощью клавиш Вверх \ Вниз переместите стрелку к функции Система.



- 3** Нажмите на клавишу ОК и на дисплее отобразится подменю функции Система. Подведите стрелку к функции Регистрация.



- 4** Нажмите на клавишу ОК и с помощью клавиш Вверх \ Вниз для регистрации выберите базу No.

- REGISTER:A означает, что Трубка автоматически ищет свободный регистрационный № на Базе.



- 5** Нажмите на клавишу ОК, на дисплее будет отображена надпись Поиск – телефонная трубка ведет поиск регистрационного номера для базы.



- 6** Если RFPI (установленная идентификационная радио часть) выбрана верно – нажмите на клавишу ОК.

- 68** Если она установлена не верно – нажмите на клавиши навигации и телефонная трубка начнет поиск RFPI (установленной идентификационной радио части)

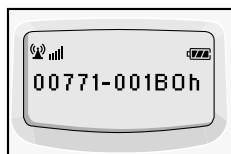

- 7** На дисплее телефонной трубки отобразится надпись (Введите код доступа) – введите 4 числа, которые соответствуют PIN коду базы.

- PIN Базы "1590". (Установлен на заводе)



- 8** Нажмите клавишу ОК, вы услышите заключительный звуковой сигнал и регистрация будет завершена.

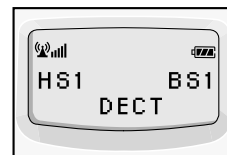

! Примечание

В том случае, если к одной Базе подключено 6 Трубок, 6-ая Трубка звонит, но не может ни принимать, ни передавать звонки.

Установка системы телефонной трубки

Функция очистки памяти применяется для удаления номеров для повторного набора и прямого звонка.

Очистка памяти

- 1 В режиме ожидания с помощью клавиш Вверх \ Вниз переместите стрелку к функции Система.
- 2 Нажмите на клавишу ОК и на дисплее отобразится подменю функции Система. Подведите стрелку к функции Сброс данных на телефонной трубке.
- 3 Нажмите на клавишу ОК и введите 4 цифры PIN кода телефонной трубки.
- 4 Нажмите на клавишу ОК – на дисплее отобразится Очистить память
- 5 Нажмите на клавишу ОК – на дисплее отобразится Очистить память, и после заключительного звукового сигнала номера для повторного набора и прямого звонка будут удалены.

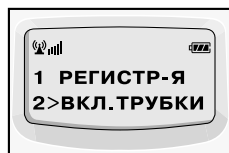

Сброс данных на телефонной трубке

- 1 Повторите процесс очистки памяти с 1 по 3 шаг, нажмите клавишу ОК. Нажимая на клавиши Вверх \ Вниз Вы подведете стрелку к функции Сброс данных.
- 2 Нажмите на клавишу ОК и введите 4 цифры PIN кода телефонной трубки.
- 3 Нажмите кнопку ОК. Высвечивается Сброс данных затем нажмите кнопку ОК. Настройки Трубки возвращены в первоначальные. Звучит подтверждающий сигнал.

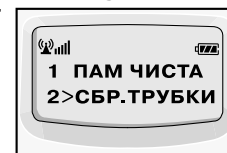

Примечание
PIN Трубки: 1590
СТИРАНИЕ ВСЕХ РЕГИСТРАЦИЙ
ТИП ВНЕШНЕГО ЗВОНКА: 1
ГРОМКОСТЬ ВНЕШНЕГО ЗВОНКА: 9
ТИП ВНУТРЕННЕГО ЗВОНКА: 7
ГРОМКОСТЬ ВНУТРЕННЕГО ЗВОНКА: 9
ПРЯМОЙ НАБОР/ТЕЛЕФОННАЯ КНИЖКА пуста
СЧЕТЧИК ВРЕМЕНИ: ON

Установка системы телефонной трубки

PIN код телефонной трубки можно изменить.

Изменение PIN кода телефонной трубки

- 1 В режиме ожидания с помощью клавиш Вверх \ Вниз переместите стрелку к функции Система.
- 2 Нажмите на клавишу ОК и на дисплее отобразится подменю функции Система. Подведите стрелку к функции PIN код телефонной трубки.
- 3 Нажмите на клавишу ОК и на верхней строчке дисплея отобразится PIN код телефонной трубки. Правильно введите 4 цифры старого PIN кода телефонной трубки.
- 4 Нажмите кнопку ОК, появится сообщение новый ПИН. Введите правильно желаемые цифры нового ПИНа Трубки и нажмите кнопку ОК.
- 5 Высвечивается сообщение Подтвердите ПИН. Введите правильно желаемые цифры нового ПИН и нажмите кнопку ОК.
PIN Трубки успешно изменен.
Звучит подтверждающий звуковой сигнал.



Вы можете заблокировать все клавиши на телефонной трубки кроме клавиш навигации.

Установки блокировки клавиш

- 1 В режиме ожидания с помощью клавиш Вверх \ Вниз переместите стрелку к функции Система.
- 2 Нажмите на клавишу ОК и на дисплее отобразится подменю функции Система. Подведите стрелку к функции Блокировка клавиш.
- 3 Press OK button. "HS PIN" is displayed and enter the desired digits handset pin number correctly.
- 4 Нажмите на клавишу ОК, Вы услышите заключительный звуковой сигнал, клавиши телефонной трубки успешно заблокированы.



! Примечание

В режиме ожидания нажмите на клавиши навигации, на дисплее отобразится PIN код телефонной трубки, введите PIN код телефонной трубки и нажмите клавишу ОК. Вы услышите заключительный звуковой сигнал, клавиши телефонной трубки успешно разблокированы.

Прямой звонок

Функция Прямого звонка заключается в том, что при поднятии трубки, или при нажатии на любую клавишу телефон начинает звонить по заранее запрограммированному номеру телефона, это может быть специальный номер телефона для детей, или необходимый номер на случай экстренной ситуации.

Установка Прямого вызова

- 1 В режиме ожидания с помощью клавиш Вверх \ Вниз переместите стрелку к функции Прямой вызов.
- 2 Нажмите на клавишу ОК и на дисплее отобразится подменю ВКЛ/ВЫКЛ. Подведите стрелку к Включено.
- 3 Нажмите на клавишу ОК и на дисплее будет отображено Номер телефона для прямого вызова.
- 4 Введите необходимый номер телефона для прямого вызова и нажмите на клавишу ОК. (Максимум 24 цифр)
- 5 Вы услышите завершающий звуковой сигнал и функция Прямого вызова успешно установлена.

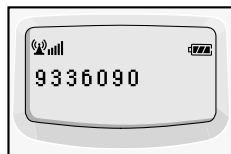

Примечание

При помощи клавиш навигации выберите **Выключено** и нажмите на клавишу ОК, вы услышите заключительный звуковой сигнал и функция Прямого вызова будет отключена.

Установка языка

Вы можете выбрать четыре различных языка: английский, русский, итальянский и испанский.

Выбор языка дисплея

- 1 В режиме ожидания с помощью клавиш Вверх \ Вниз переместите стрелку к функции Язык.
- 2 Нажмите клавишу ОК - на дисплее отобразятся варианты языков.
- 3 Нажимая на клавиши Вверх \ Вниз перемещайтесь к необходимому языку из списка : английский, русский, итальянский, испанский
- 4 Нажмите на клавишу ОК, вы услышите заключительный звуковой сигнал, установка необходимого языка успешно завершена.

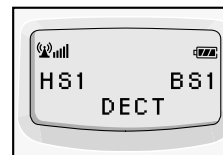

Установка Телефонной Книжки

Вы можете хранить телефонные номера в ячейках памяти. Из ячеек памяти Вы можете выбрать нужный номер и набрать его.

Сохранение номеров в памяти

- 1** В режиме ожидания с помощью клавиш Вверх \ Вниз переместите стрелку к функции Телефонная книжка.



- 2** Нажмите клавишу ОК - на дисплее отобразится подменю Телефонной книжки. Переместите стрелку к Редактировать.



- 3** Нажмите на клавишу ОК, на первой строчке дисплея отобразится Введите номер. Введите необходимый номер телефона. (Максимум 24 цифр)

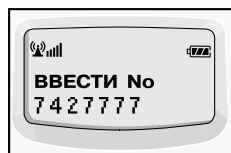

- 4** Нажмите на клавишу ОК, на первой строчке дисплея отобразится Введите имя. Используя цифровые клавиши введите необходимое имя.



· При наборе букв стрелка автоматически передвигается дальше через 2 секунды.

- 5** Нажмите кнопку ОК и выберите номер ячейки пользователя.
Для сохранения, нажмите кнопку ОК.



· Если Вы не укажете ячейку специально, запись будет занесена в следующую по порядку пустую ячейку.

Как совершать звонки из памяти

- 1** В режиме ожидания с помощью клавиш Вверх \ Вниз переместите стрелку к функции Телефонная книжка.



- 2** Нажмите клавишу ОК - на дисплее отобразится подменю Телефонной книжки. Переместите стрелку к Звонить.



- 3** Нажмите кнопку ОК и номер из памяти и имя абонента высвечивается на дисплее.
· Используя кнопку навигации, переместите курсор к необходимому номеру.
· Для выхода из меню, нажмите кнопку .



- 4** Нажмите на клавишу Разговор.

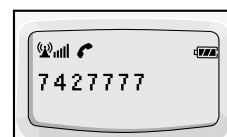

Как пользоваться быстрым набором

- 1** В режиме ожидания нажмите на клавишу и с помощью клавиш Вверх \ Вниз найдите необходимый для быстрого набора номер телефона из памяти.

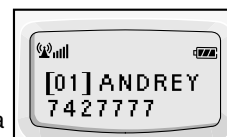

- 2** Нажмите на клавишу Разговор.

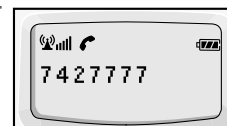

Установка Телефонной Книжки

Как удалить телефонный номер из памяти

- 1** В режиме ожидания с помощью клавиш Вверх \ Вниз переместите стрелку к функции Телефонная книжка.



- 2** Нажмите клавишу ОК - на дисплее отобразится подменю Телефонной книжки. Переместите стрелку к Удалить.



- 3** Нажмите на клавишу ОК, на дисплее будут отображены сохраненные номера телефонов.

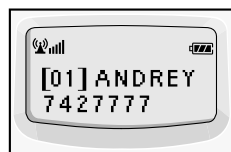

- 4** С помощью клавиш Вверх \ Вниз найдите телефонный номер из памяти, который Вы хотите удалить.

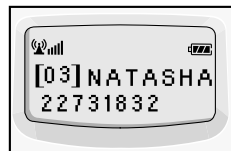

- 5** Нажмите кнопку ОК и на дисплее высвечивается сообщение удалить? Нажмите кнопку ОК еще раз и номер телефона удаляется. Звучит подтверждающий сигнал. Для завершения, нажмите кнопку Разговор.



Органы управления ТА

Установки Времени и Даты

- 1** В режиме ожидания с помощью клавиш Вверх \ Вниз переместите стрелку к функции Раздел Времени и Даты.



- 2** Нажмите кнопку ОК, высвечивается подменю ТА (Телефонного автоответчика). Переместите курсор в положение Время и Дата.



- Некоторое время на дисплее будет надпись Ждите.

- 3** Нажмите на клавишу ОК и введите дату в формате 2 цифр. Например 21 – для 21 Июля.



- 4** Введите месяц в формате 2 цифр. Например 07 – для Июля.



- 5** Введите день недели в формате 1 цифры. Например 1- воскресенье



- 1: воскресенье
- 2: понедельник
- 3: вторник
- 4: среда
- 5: четверг
- 6: пятница
- 7: суббота

Органы управления ТА

- 6** Введите час в формате 2 цифр (24 часовой режим).
Например 14 для 14:30.

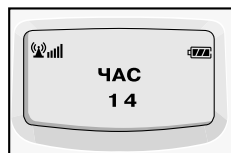

- 7** Введите минуты в формате 2 цифр.
Например 30 - для 14:30.



- 8** Нажмите на клавишу ОК.

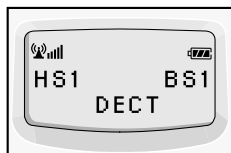

Вы можете выбрать два различных языка для голосового меню.

Выбор языка голосового меню

- 1** В режиме ожидания с помощью клавиш Вверх \ Вниз переместите стрелку к функции. Раздел Времени и Даты.



- 2** Press OK button and TAM (Telephone Answering Machine) Controls submenu is displayed. Move cursor in "Voice Sel".

- Некоторое время на дисплее будет надпись Ждите.



- 3** Нажимая на клавиши Вверх \ Вниз перемещайтесь к необходимому языку из списка : английский, русский.



- 4** Нажмите на клавишу ОК.

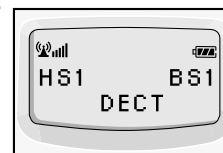

Органы управления ТА

Вы можете установить количество гудков до включения автоответчика.

Установка числа гудков до включения автоответчика

- 1** В холостом режиме, используя кнопку Вверх \ Вниз.

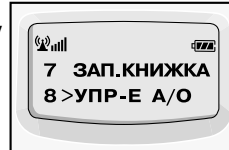

- 2** Нажмите кнопку ОК, высвечивается подменю ТА (Телефонного Автоответчика). Переместите курсор в положение Ответить на звонок.



Некоторое время на дисплее будет надпись Ждите.

- 3** Нажмите кнопку ОК и используя кнопку Вверх \ Вниз, выберите нужное количество звонков до ответа. (Количество звонков до ответа 2~9)



- 4** Нажмите на клавишу ОК, Вы услышите заключительный звуковой сигнал, необходимое число гудков до включения автоответчика успешно установлено.

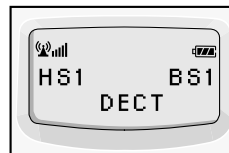

Информация

Технические характеристики изделия могут быть изменены без предупреждения в виду постоянного прогресса в производстве.

Технические характеристики

Характеристика	База	Трубка
Модуляция	Гауссовская Частотная Манипуляция	
генерация	TDMA/TDD	
Канальный	10 CH	
Частота	1881.729 МГц ~ 1897.344 МГц	
Напряжение	DC 12В/500/150МА (адаптер)	DC 2.4V/600МА (батарея)
Мощность	250mW	250mW
Температура	0°C~40°C	0°C~40°C

Характеристика	База	рубка	Зарядное устройство
Вес (г)	476г	105г	62г
Размеры (мм)	196 × 146 × 76мм	45 × 132 × 28мм	90 × 89 × 48мм

Для работы только с источником питания YEOU DAINN, JI-12500A для базы JAE IL, и JI-12300A для телефонной трубки.

