

### **Служба поддержки клиентов**

Уважаемый потребитель!

Если Вас интересует информация, связанная с приобретением продукции, характеристиками и эксплуатацией техники, а также сервисным обслуживанием, просим Вас обращаться в

Службу поддержки клиентов.

	Телефон	Режим работы	Интернет
Россия	8-800-200-7676	Круглосуточно	<a href="http://www.lg.com">http://www.lg.com</a>
Беларусь	8-820-0071-1111		
Латвия	8-0003-271		
Литва	8-800-30-800		
Эстония	800-9990		
Украина	0-800-303-000	8:00 - 21:00 (Пн.-Пят.) 9:00 - 18:00 (Суб., Вс.)	
Казахстан	8-8000-805-805	9:00 - 20:00 (Пн.-Пят.) 9:00 - 18:00 (Суб.)	
	2255 (для мобильных телефонов)		
Кыргызстан	8-0000-710-005	Круглосуточно	
Таджикистан			
Узбекистан			

**Все звонки бесплатные**



**CE 0168**



РУССКИЙ  
УКРАЇНСЬКА  
Қазақша  
ENGLISH

Руководство пользователя

**LG-E400**

P/N : MFL67521021 (1.0)



[www.lg.com](http://www.lg.com)

### **WiFi (беспроводная локальная сеть)**

Это оборудование может использоваться во всех европейских странах.

В странах ЕС WLAN может использоваться без ограничений в зданиях. Его использование за пределами зданий запрещено в России, на Украине и во Франции.

### **Wi-Fi (WLAN)**

Цим пристроєм можна користуватися в усіх країнах Європи.

У ЄС бездротові мережі (WLAN) можна використовувати в приміщеннях без обмежень, однак їх використання на вулиці заборонено у Франції, Росії та Україні.

### **Wi-Fi (WLAN)**

Бұл құрылғы барлық Еуропадағы елдерде қолдануға арналған.

WLAN желісін Еуропалық Одақта ешбір шектеусіз ғимарат ішінде қолдануға болады, алайда Францияда, Ресейде және Украинада сыртта қолдануға тыйым салынған.

### **Wi-Fi (WLAN)**

This equipment may be operated in all European countries.

The WLAN can be operated in the EU without restriction indoors, but cannot be operated outdoors in France, Russia and Ukraine.



Русский

# LG-E400 Руководство пользователя

Настоящее руководство служит для облегчения начала работы с телефоном.

При необходимости получения дополнительной информации, посетите веб-сайт [www.lg.com](http://www.lg.com).

- Часть информации настоящего руководства может не относиться к вашему телефону. Это зависит от установленного на нем программного обеспечения и оператора услуг мобильной связи.
- Так как клавиатура телефона расположена на сенсорном дисплее, данный телефон не рекомендуется лицам с ухудшенным зрением.
- ©2012 LG Electronics, Inc. Все права сохранены. LG и логотип LG являются зарегистрированными товарными знаками LG Group и связанных с ней организаций. Все остальные товарные знаки являются собственностью соответствующих владельцев.
- Google™, Google Maps™, Gmail™, Google Talk™ и Android Market™ являются товарными знаками Google, Inc.



# Содержание

Рекомендации по безопасной и эффективной эксплуатации .....8

Важное примечание ...24

Знакомство с телефоном .....41

Установка SIM-карты и аккумулятора.....44

Зарядка аккумулятора телефона.....46

Установка карты памяти.....47

Форматирование карты памяти.....49

**Главный экран .....50**

Советы по работе с сенсорным экраном..50

Блокировка телефона.....51

Разблокировка экрана .....53

Режим “Без звука” .....53

Главный экран .....53

Добавление виджетов на главный экран.....55

Переход к недавно использовавшимся приложениям .....56

Панель уведомлений 57

Просмотр строки состояния .....58

Экранная клавиатура61

**Настройка учетной записи Google .....63**

**Wi-Fi .....65**

Включение Wi-Fi .....65

Общий доступ к  
подключению для  
передачи данных.....67  
Параметры для  
использования  
телефона в качестве  
USB-модема и  
портативной точки  
доступа Wi-Fi .....68  
Общий доступ к  
подключению к данным  
телефона с помощью  
USB.....69

USB-модем и обмен  
данными.....70  
Предоставление  
доступа к подключению  
для передачи данных  
телефона в качестве  
портативной точки  
доступа Wi-Fi .....71  
Переименование  
портативной точки  
доступа или установка  
настроек  
безопасности.....73

**Вызовы .....75**  
Выполнение вызова ..75  
Вызов контактов.....75  
Ответ или отклонение  
вызова.....75  
Регулировка громкости  
во время разговора по  
телефону.....76  
Выполнение второго  
вызова.....76  
Просмотр журналов  
вызовов.....77  
Параметры вызовов..78

# Содержание

<b>Контакты .....79</b>	Использование	Добавление и
Поиск контакта .....79	смайликов .....84	редактирование
Добавление нового	Изменение настроек	учетных записей
контакта .....79	MMS.....84	электронной почты ...92
Избранные контакты 80	<b>Эл. почта .....86</b>	<b>Камера .....94</b>
Перемещение	Запуск экрана	Применение
контактов со старого	электронной почты и	видеоискателя.....94
телефона на новый ....81	учетных записей.....86	Быстрая съемка .....95
<b>Сообщения .....82</b>	Создание и	После съемки .....95
SMS/MMS .....82	отправка сообщения	Расширенные
Отправка сообщений 82	электронной почты ...89	настройки.....96
В виде переписки .....84	Работа с папками	Просмотр сохраненных
	учетных записей.....91	фотографий .....99

<b>Видеокамера.....</b>	<b>101</b>	<b>Мультимедиа .....</b>	<b>106</b>	<b>Сохранение</b>	
Применение		Доступные		музыкальных файлов	
видеоискателя.....	101	приложения .....	106	и видеоклипов на	
Простая		Галерея .....	106	телефон .....	110
видеосъемка.....	102	Режим просмотра....	106	Отправка данных с	
После видеосъемки	102	Просмотр в виде		телефона посредством	
Расширенные		раскадровки .....	107	Bluetooth.....	111
настройки.....	104	Музыка.....	107	<b>Инструменты.....</b>	<b>114</b>
Просмотр записанных		Воспроизведение		Будильник .....	114
видео .....	105	аудиофайлов.....	107	Калькулятор .....	115
Настройка громкости		Передача файлов с		Добавление события в	
во время просмотра		помощью устройства		календарь .....	115
видео.....	105	хранения USB.....	109		

# Содержание

Изменение вида календаря.....	116	<b>Интернет .....</b>	<b>120</b>	Приложения.....	132
Диктофон.....	117	Браузер.....	120	Аккаунты и синхронизация .....	133
Запись звука или голоса.....	117	Использование панели инструментов браузера .....	120	Конфиденциальность..	134
Отправка записей диктофона.....	117	Функции браузера... ..	121	Карта SD и память телефона.....	135
Polaris Office.....	118	<b>Настройки.....</b>	<b>123</b>	Язык и клавиатура... ..	135
Менеджер приложений .....	119	Беспроводная связь	123	Голосовой ввод.....	136
		Настройки вызовов	125	Специальные возможности.....	139
		Звук .....	128	Соединение.....	139
		Дисплей.....	130	Дата и время .....	140
		Локация и безопасность .....	130	О телефоне .....	140

<b>Обновление программного обеспечения.....</b>	<b>141</b>
Обновление ПО телефона.....	141
DivX Mobile .....	143
<b>Аксессуары .....</b>	<b>145</b>
<b>Технические данные</b>	<b>146</b>
<b>Устранение неисправностей .....</b>	<b>147</b>

# Рекомендации по безопасной и эффективной эксплуатации

Ознакомьтесь с данными несложными инструкциями. Несоблюдение данных инструкций может быть опасно для здоровья или противоречить законодательству.

## Воздействие радиочастотного излучения

Информация о воздействии радиочастотного излучения и удельном коэффициенте поглощения (SAR).

Мобильный телефон модели LG-E400 соответствует действующим

требованиям безопасности по воздействию радиоволн. Данные требования включают в себя пределы безопасности, разработанные для обеспечения безопасности всех лиц независимо от возраста и здоровья.

- В рекомендациях по ограничению воздействия радиоволн используется единица измерения, известная как удельный коэффициент поглощения (Specific Absorption Rate) или SAR. Испытания на SAR проводятся на основе стандартизованного

способа, заключающегося в работе телефона на самой высокой сертифицированной мощности во всех используемых частотных диапазонах.

- Несмотря на то, что возможны разные уровни SAR для различных телефонов LG, все они соответствуют применимым рекомендациям по ограничению воздействия радиоволн.
- Предел SAR, рекомендованный международной Комиссией по вопросам защиты от

неионизирующего излучения (ICNIRP), составляет 2 Вт/кг, усредненные на 10 граммов ткани.

- Наибольшее значение SAR для данной модели телефона, испытанной DASY4, при использовании вблизи уха составляет 1,10 Вт/кг (10 г) и при ношении на теле 0,572 Вт/кг (10 г).
- Данное устройство удовлетворяет рекомендациям по излучению при эксплуатации в обычном положении рядом с ухом или при расположении на расстоянии не

## Рекомендации по безопасной и эффективной эксплуатации

менее 1,5 см от тела. При переноске телефона в чехле или на поясном креплении, убедитесь, что в них нет металлических предметов и они располагаются на расстоянии не меньше 1,5 см от тела.

Для передачи данных и сообщений телефону требуется устойчивое соединение с сетью. В некоторых случаях передача сообщений или данных может быть приостановлена до установки такого соединения.

До окончания передачи данных следует обеспечить выполнение приведенных выше рекомендаций по территориальному разнесу.

## Уход и техническое обслуживание

### ВНИМАНИЕ!

Пользуйтесь только теми аккумуляторами, зарядными устройствами и аксессуарами, которые предназначены для использования с данной моделью телефона.

Использование других аксессуаров может быть опасно для здоровья и может привести к аннулированию гарантии.

- Не разбирайте телефон. При необходимости ремонта обратитесь к квалифицированному специалисту сервисного центра.
- Гарантийный ремонт LG может включать в себя замену деталей и плат с установкой как новых, так и отремонтированных, по функциональности равных замененным, деталям.
- Держите устройство вдали от электрических приборов, таких как телевизоры, радиоприемники и компьютеры.

## Рекомендации по безопасной и эффективной эксплуатации

- Телефон следует держать вдали от источников тепла, таких как радиаторы и плиты.
- Не роняйте телефон.
- Не подвергайте телефон механической вибрации и тряске.
- Выключайте телефон, если этого требуют действующие правила. Например, не используйте телефон в больницах, поскольку он может повлиять на чувствительное медицинское оборудование.
- Во время зарядки телефона не касайтесь его мокрыми руками. Это может вызвать поражение электрическим током и серьезное повреждение телефона.
- Не заряжайте телефон рядом с легковоспламеняющимися материалами, так как телефон при зарядке нагревается, что может привести к возгоранию.
- Для чистки поверхности используйте сухую ткань. (Не используйте растворители, бензин или спирт).

- Во время зарядки телефона не кладите его на предметы мягкой мебели.
- Телефон необходимо заряжать в хорошо проветриваемом месте.
- Не подвергайте телефон воздействию густого дыма или пыли.
- Не храните телефон рядом с кредитными картами или проездными билетами; это может привести к порче информации на магнитных полосах.
- Не касайтесь экрана острыми предметами, это может вызвать повреждения телефона.
- Не подвергайте телефон воздействию жидкости или влаги.
- Не злоупотребляйте прослушиванием музыки с помощью наушников. Не касайтесь антенны без необходимости.
- Не используйте, не прикасайтесь и не пытайтесь удалить разбитое, отколотое или треснувшее стекло. Данная гарантия не

# Рекомендации по безопасной и эффективной эксплуатации

распространяется на повреждение стекла, произошедшее по причине неправильного или неосторожного обращения.

- Ваш мобильный телефон — это электронное устройство, которое выделяет тепло в ходе нормальной работы. Очень продолжительный контакт с кожей при отсутствии соответствующего проветривания может привести к появлению дискомфорта или незначительного ожога. Поэтому следует соблюдать

осторожность при обращении с телефоном во время или сразу после его использования.

## Эффективное и безопасное использование телефона

### Электронные устройства

Все мобильные телефоны могут вызывать помехи, влияющие на работу других приборов.

- Без разрешения не пользуйтесь мобильным телефоном рядом с медицинским оборудованием.

Не кладите телефон рядом с электрокардиостимуляторами (т.е. в нагрудный карман).

- Мобильные телефоны могут вызывать помехи в работе некоторых слуховых аппаратов.
- Незначительные помехи могут возникать в работе телевизора, радиоприемника, компьютера и других устройств.

## **Безопасность на дороге**

Ознакомьтесь с местными законами и правилами, регламентирующими использование мобильных телефонов в автомобиле.

- Не держите телефон в руке во время управления автомобилем.
- Внимательно следите за ситуацией на дороге.
- Сверните с дороги и припаркуйтесь, прежде чем позвонить или ответить на вызов.

## Рекомендации по безопасной и эффективной эксплуатации

- Радиоизлучение может влиять на некоторые электронные системы автомобиля, например, на стереосистему и устройства безопасности.
- Если ваш автомобиль оснащен воздушной подушкой, не заслоняйте ее монтируемым или переносным оборудованием беспроводной связи. Это может препятствовать раскрытию подушки или привести к серьезным травмам.
- При прослушивании музыки на улице, установите громкость на умеренный уровень, чтобы оставаться в курсе происходящего вокруг. Это особенно важно при нахождении возле дороги.

### **Берегите слух**

Воздействие громкого звука в течение длительного времени может негативно отразиться на слухе. Поэтому не рекомендуется включать и выключать телефон рядом с ухом.

Также рекомендуется установить громкость музыки и звонка на разумный уровень.

- При использовании наушников необходимо уменьшить громкость, если вы не слышите людей вокруг вас или если человек, сидящий рядом, с вами слышит то, что звучит в ваших наушниках.

**ПРИМЕЧАНИЕ:** Чрезмерные громкость звука и давление наушников могут стать причиной потери слуха.

## Стеклоянные детали

Некоторые элементы вашего мобильного устройства изготовлены из стекла. Стекло может разбиться, если вы уроните ваше мобильное устройство на твердую поверхность или сильно ударите его. Если стекло разбилось, не трогайте его и не пытайтесь удалить. Не используйте мобильное устройство, пока стекло не будет заменено сертифицированным поставщиком услуг.

# Рекомендации по безопасной и эффективной эксплуатации

## Подрывные работы

Не используйте телефон в местах проведения подрывных работ. Следите за ограничениями и всегда соблюдайте предписания и нормативы.

## Взрывоопасная атмосфера

- Не используйте телефон на АЗС.
- Не используйте телефон рядом с топливом или химическими веществами.

- Если вы храните телефон и аксессуары в бардачке автомобиля, не перевозите в нем горючие газы и жидкости, а также взрывоопасные вещества.

## В самолете

Устройства беспроводной связи могут вызывать помехи во время полета.

- Перед посадкой на борт самолета мобильный телефон следует выключить.
- Не пользуйтесь им без разрешения экипажа.

## **Меры предосторожности для защиты от детей**

Держите телефон в местах, недоступных для маленьких детей. В телефоне имеются мелкие детали, отсоединение и проглатывание которых может стать причиной удушья.

## **Вызов экстренных служб**

Вызов экстренных служб может быть недоступен в некоторых мобильных сетях. Поэтому никогда не стоит

полностью полагаться на телефон для вызова экстренных служб. За информацией обращайтесь к поставщику услуг.

## **Сведения об аккумуляторе и уходе за ним**

- Перед подзарядкой не нужно полностью разряжать аккумулятор. В отличие от других аккумуляторных систем, в данном аккумуляторе отсутствует эффект памяти, способный сократить срок службы аккумулятора.

## Рекомендации по безопасной и эффективной эксплуатации

- Используйте только аккумуляторы и зарядные устройства LG. Зарядные устройства LG разработаны для максимального продления срока службы аккумулятора.
  - Не разбирайте аккумулятор и не допускайте короткого замыкания его контактов.
  - Следите за чистотой металлических контактов аккумулятора.
  - Замените аккумулятор в случае значительного уменьшения периода его работы без подзарядки.
- Аккумулятор можно зарядить несколько сотен раз, прежде чем потребуется его замена.
- Для продления срока службы перезаряжайте аккумулятор после продолжительного бездействия.
  - Не подвергайте зарядное устройство воздействию прямых солнечных лучей, а также не пользуйтесь им в среде высокой влажности, например, в ванной комнате.

- Не оставляйте аккумулятор в местах с повышенной или пониженной температурой, поскольку это может сократить срок службы аккумулятора.
  - В случае установки элемента питания недопустимого типа возможен взрыв.
  - Утилизируйте аккумулятор в соответствии с инструкцией производителя. По мере возможности элементы питания должны быть сданы на переработку.
- Не выбрасывайте элементы питания в бытовой мусор.
- Если вам необходимо заменить аккумулятор, отнесите его в ближайший авторизованный сервисный центр LG Electronics или обратитесь за консультацией к продавцу.
  - Всегда отсоединяйте зарядное устройство от розетки после полной зарядки телефона, чтобы избежать излишнего потребления электроэнергии.

# Рекомендации по безопасной и эффективной эксплуатации

- Фактическое время работы от батареи зависит от конфигурации сети, установок устройства, условий эксплуатации, состояния батареи и окружающей среды.
- Оберегайте аккумулятор от контакта с острыми предметами, в частности, с зубами или когтями животных. Это может привести к пожару.

## **Заявление о соответствии**

Настоящим **LG Electronics** заверяет, что устройство модели **LG-E400** соответствует базовым требованиям и другим соответствующим предписаниям Директивы **1999/5/ЕС**. Копию Заявления о соответствии можно найти на сайте <http://www.lg.com/global/support/cedoc/RetrieveProductCeDOC.jsp>

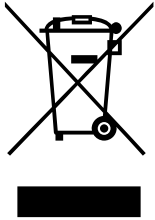

### Утилизация старого оборудования

- 1 Символ на устройстве, изображающий перечеркнутое мусорное ведро на колесах, означает, что на изделие распространяется Директива 2002/96/ЕС.
- 2 Электрические и электронные устройства следует утилизировать не вместе с бытовым мусором, а в специальных учреждениях, указанных правительственными или местными органами власти.
- 3 Правильная утилизация старого оборудования поможет предотвратить потенциально вредное воздействие на окружающую среду и здоровье человека.
- 4 Для получения более подробных сведений об утилизации оборудования обратитесь в администрацию города, службу, занимающуюся утилизацией, или в магазин, где был приобретен продукт.



### Утилизация отработанных батарей/аккумуляторов

- 1 Символ на батарее/аккумуляторе, изображающий перечеркнутое мусорное ведро на колесах, означает, что на изделие распространяется Европейская Директива 2006/66/ЕС.
- 2 Этот символ может использоваться вместе с химическими символами, обозначающими ртуть (Hg), кадмий (Cd) или свинец (Pb), если батарея содержит более 0,0005 % ртути, 0,002 % кадмия или 0,004 % свинца.
- 3 Все батареи/аккумуляторы должны утилизироваться не вместе с бытовым мусором, а через специализированные пункты сбора, указанные правительственными или местными органами власти.
- 4 Правильная утилизация отработанных батарей/аккумуляторов поможет предотвратить потенциально вредное воздействие на окружающую среду и здоровье человека.
- 5 Для получения более подробных сведений об утилизации отработанных батарей/аккумуляторов обратитесь в муниципалитет, городской департамент утилизации отходов или в магазин, где были приобретены элементы питания.

## Важное примечание

Убедительная просьба проверить телефон на наличие проблем, описанных в данном разделе, прежде чем отдавать его в сервисный центр или звонить представителю.

### 1. Память телефона

Если объем свободного места на телефоне составляет менее 10%, устройство не может принимать новые сообщения. Проверьте память телефона и удалите некоторые данные, например, приложения или сообщения, чтобы освободить место.

### Управление приложениями

- 1 На главном экране коснитесь вкладки **Приложения** и выберите **Настройки > Приложения > Управление приложениями**.
- 2 Когда отобразятся все приложения, прокрутите список и выберите приложение, которое требуется удалить.
- 3 Чтобы удалить приложение, коснитесь **Удалить**, затем нажмите **ОК**.

## 2. Увеличение времени работы батареи

Время работы батареи можно увеличить, отключив ненужные функции, работающие в фоновом режиме. Также можно управлять потреблением энергии некоторыми приложениями и системными ресурсами.

### Увеличение времени работы батареи

- Выключите неиспользуемые средства связи: например, функции Wi-Fi, Bluetooth или GPS.

- Уменьшите яркость экрана и установите меньшее время до отключения экрана.
- Отключите функцию автоматической синхронизации Gmail, календаря, списка контактов и других приложений.
- Некоторые приложения, загруженные из сети Интернет, могут привести к уменьшению срока работы батареи.

# Важное примечание

## Проверка уровня заряда аккумулятора.

- 1** На главном экране коснитесь вкладки **Приложения** и выберите **Настройки > О телефоне > Состояние**.
- 2** В верхней части экрана отображается состояние батареи (заряжается, не заряжается) и уровень (в процентах).

## Отслеживание и управление функциями, потребляющими заряд батареи

- 1** На главном экране коснитесь вкладки **Приложения** и выберите **Настройки > О телефоне > Расход заряда батареи**.
- 2** В верхней части экрана отображается время использования батареи. Данный параметр указывает либо время последнего подключения к источнику питания, либо, если

телефон подключен к электросети, количество времени, в течение которого устройство работало за счет батареи. На экране отображается список приложений и служб, начиная с самых энергоемких.

### **3. Установка операционной системы с открытым исходным кодом**

Использование операционной системы с открытым исходным кодом и отказ от использования ОС, предусмотренной изготовителем, может привести к сбоям в работе телефонного аппарата.

## Важное примечание

### **ВНИМАНИЕ!**

При использовании ОС, отличной от предусмотренной изготовителем, на телефон не будут распространяться гарантийные обязательства.

### **ВНИМАНИЕ!**

Для защиты телефона и личных данных следует загружать приложения только из проверенных источников, таких как Android Market. Неверно установленные приложения могут привести к неправильной работе телефона или возникновению серьезной ошибки. Следует удалять такие приложения и связанные с ними данные и настройки.

## 4. Использование графического ключа разблокировки

Установите графический ключ блокировки для защиты телефона:

**Приложения > Настройки > Локация и безопасность > Настроить блокировку экр. > Графический ключ, PIN-код или Пароль.**

**Внимание!** Прежде чем задать шаблон разблокировки, создайте учетную запись Google.

### **ВНИМАНИЕ!**

Меры предосторожности при использовании графического ключа блокировки.

Крайне важно запомнить установленный графический ключ разблокировки. Для ввода графического ключа разблокировки, PIN-кода или пароля отводится 5 попыток. Если вы уже использовали все 5 попыток, повторить можно будет только через 30 секунд.

## Важное примечание

Если вы забыли графический ключ разблокировки, PIN-код или пароль, выполните следующие действия:

После ввода неверного графического ключа 5 раз нажмите кнопку “Забыли графический ключ?”  
Затем для разблокировки телефона потребуется войти в учетную запись Google.

Если учетная запись Google была создана не на телефоне, или вы забыли данные для входа,

потребуется выполнить аппаратную перезагрузку.

Если вы забыли PIN-код или пароль, то требуется произвести аппаратный сброс.

**Внимание!** При сбросе настроек на заводские значения все пользовательские приложения и данные будут удалены.

## 5. Использование аппаратного сброса

Если Вам необходимо восстановить заводские настройки телефона, используйте опцию аппаратного сброса.

Когда телефон выключен, одновременно нажмите и удерживайте кнопки **Главный экран + Уменьшение громкости + Питание/Блокировка** в течение десяти секунд. Когда на экране появится логотип LG, отпустите клавишу **Питание/Блокировка**.

Когда отобразится экран аппаратного сброса, отпустите другие клавиши.

Подождите, пока телефон выполнит аппаратный сброс, затем он включится.

**Внимание!** При сбросе настроек на заводские значения все пользовательские приложения и данные будут удалены. Эти изменения нельзя отменить. Перед выполнением аппаратной перезагрузки следует создать резервную копию важных данных.

# Важное примечание

## 6. Подключение к сетям Wi-Fi

Для использования Wi-Fi на телефоне потребуется доступ к точке беспроводного доступа. Некоторые точки доступа открыты для подключения. Другие точки доступа скрыты или к ним применены различные меры безопасности, которые предусматривают изменение определенных параметров телефона для возможности его подключения к ним.

Чтобы увеличить время работы батареи, выключите передатчик Wi-Fi, если он не используется.

### Настройка Wi-Fi и подключение к сети Wi-Fi

- 1 На главном экране коснитесь вкладки **Приложения** и выберите **Настройки > Беспроводная связь > Настройки Wi-Fi**.
- 2 Коснитесь пункта **Wi-Fi**, чтобы включить передатчик и выполнить поиск доступных сетей Wi-Fi.

- Отобразится список доступных сетей Wi-Fi. Защищенные от доступа сети помечены значком блокировки.
- 3** Коснитесь сети, чтобы подключиться к ней.
- Если сеть доступна для подключения, появится запрос на подтверждение подключения к этой сети — нажмите кнопку **Подключиться**.
  - Если сеть защищена, появится запрос на ввод пароля или других

учетных данных. (Более подробные данные уточните у администратора сети)

- 4** Строка состояния отображает значки, которые указывают на состояние Wi-Fi.

# Важное примечание

## 7. Запуск и включение приложений

ОС Android легко справляется с многозадачностью — запущенные приложения продолжают работать, даже если пользователь открывает новые. Перед запуском приложения не нужно завершать другое. Пользователь может переключаться между несколькими запущенными приложениями. ОС Android выполняет управление приложением, останавливая или запуская его,

что предупреждает потребление заряда батареи неиспользуемыми приложениями.

### Остановка приложений

- 1 На главном экране коснитесь вкладки **Приложения** и выберите **Настройки > Приложения > Управление приложениями > выберите Работающие**.
- 2 Пролистайте до нужного приложения и коснитесь **Стоп**, чтобы завершить его.

**СОВЕТ** Для возврата к недавно использовавшимся приложениям нажмите и удерживайте кнопку Главного экрана. На экране отобразятся недавно использовавшиеся приложения.

## 8. Установка программного обеспечения (LG PC Suite)

Приложение для ПК "LG PC Suite" — это программа, которая обеспечивает подключение вашего устройства к ПК с помощью кабеля USB и по Wi-Fi. Благодаря этому вы получите

с компьютера доступ к функциям мобильного телефона на ПК.

### Приложение для ПК "LG PC Suite" позволяет...

- Управлять и воспроизводить мультимедийное содержимое (музыка, видео, изображения) на ПК.
- Отправлять мультимедийное содержимое на телефон.
- Синхронизировать данные (расписания, контакты, закладки) на телефоне и ПК.
- Делать резервные копии данных на телефоне.

## Важное примечание

- Обновлять программное обеспечение телефона.
- Делать резервные копии данных и восстанавливать их на телефоне.
- Воспроизводить мультимедийное содержимое ПК на другом устройстве.

**ПРИМЕЧАНИЕ.** Информация об использовании приложения для ПК "LG PC Suite" приведена в меню Справка.

## Установка приложения для ПК "LG PC Suite"

Приложение для ПК "LG PC Suite" можно загрузить с веб-страницы LG.

- 1** Перейдите по адресу [www.lg.com](http://www.lg.com) и выберите страну.
- 2** Выберите **Поддержка > Поддержка мобильного телефона > Выбор модели (LG-E400)**.
- 3** Щелкните **Синхронизация с компьютером в Загрузке**, затем выберите **ОКНО загрузки PC Sync**, чтобы загрузить ПО для ПК "LG PC Suite".

## Системные требования ПО для ПК "LG PC Suite"

- ОС: Windows XP 32-битная (пакет обновления 2), Windows Vista 32/64-битная, Windows 7 32/64-битная
- ЦП: 1 ГГц или выше
- ОЗУ: 512 Мб или больше
- Графическая плата: разрешение 1024 x 768, глубина цвета 32-битная или больше
- Жесткий диск: 100 Мб или больше свободного места на жестком диске (в зависимости от сохраняемых

данных может потребоваться больше места.)

- Необходимое ПО: встроенные драйверы LG.

### **ПРИМЕЧАНИЕ.**

#### **Встроенный драйвер USB LG**

Встроенный драйвер USB LG необходим для подключения устройства LG к компьютеру и автоматически устанавливается при установке ПО LG PC Suite на компьютер.

# Важное примечание

## 9. Синхронизация телефона с компьютером

Данные телефона и ПК можно легко синхронизировать с помощью приложения для ПК "LG PC Suite". Можно синхронизировать контакты, расписания и закладки.

Последовательность действий:

- 1 Подсоедините телефон к ПК. (для подключения используйте USB-кабель или Wi-Fi-соединение.)
- 2 После подключения запустите программу и выберите раздел

устройств из категории в левой части экрана.

- 3 Чтобы выбрать, щелкните [Личная информация].
- 4 Установите галочки рядом с содержимым, которое требуется синхронизировать, а затем нажмите кнопку "Синхронизация".

## 10. Передача музыки, фотографий и видеозаписей на устройства хранения USB

- 1 На главном экране коснитесь вкладки **Приложения**, затем выберите **Настройки > Хранение**, чтобы выбрать носитель. (для переноса файлов с или на карту памяти, установите ее в телефон.)
- 2 Подключите телефон к ПК при помощи кабеля USB.
- 3 Появится список режимов USB-соединения. Выберите параметр **устройства хранения**.
- 4 Откройте папку съемного накопителя на ПК. Можно просматривать содержимое устройства хранения большой емкости на ПК и выполнять передачу файлов.
- 5 Скопируйте файлы с ПК в папку драйвера.
- 6 После завершения операции, выберите параметр только **зарядного устройства для отсоединения телефона**.

## Важное примечание

### 11. Держите телефон прямо

Держите телефон прямо, как обычный телефон. Телефон LG-E400 оснащен внутренней антенной. Будьте осторожны, не повредите заднюю поверхность устройства, это может привести к ухудшению его работы.

Во время выполнения исходящих вызовов или принятия входящих, а также передачи данных, старайтесь не держать телефон за ту часть, в которой расположена антенна, Это может отразиться на качестве связи.

### 12. Если экран не отвечает

Если экран не отвечает или телефон не реагирует на нажатия кнопок:

Извлеките батарею, вставьте ее обратно, затем включите телефон. Если проблему не удастся решить, обратитесь в сервисный центр.

### 13. Не подключайте телефон при включении/выключении ПК.

Убедитесь в том, что кабель передачи данных от телефона к ПК отсоединен, в противном случае на ПК могут возникнуть ошибки.

# Знакомство с телефоном

Чтобы включить телефон, нажмите и удерживайте клавишу Питание в течение 3 секунд.

Чтобы выключить телефон, нажмите и удерживайте клавишу Питание в течение 3 секунд, а затем нажмите Выключение и ОК.

## Динамик/Приемник

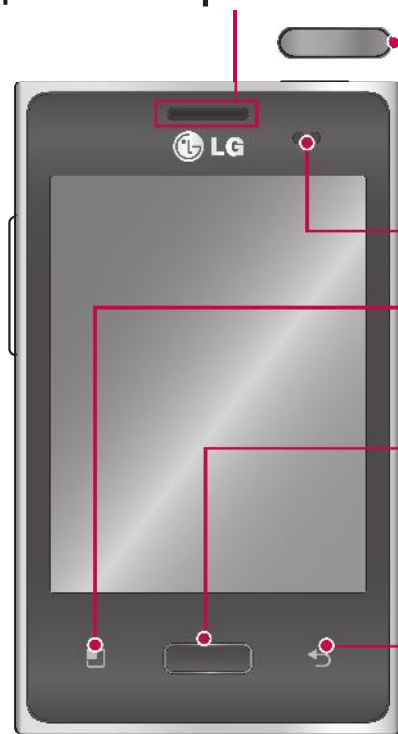

### Питание/Блокировка

Включение или выключение телефона.

Выключение и блокировка экрана.

### Датчик расстояния

### Клавиша меню

Просмотр списка доступных параметров.

### Клавиша главного экрана

Возврат к главному экрану из любого экрана.

### Клавиша Назад

- Возврат к предыдущему экрану.

### **ПРИМЕЧАНИЕ:** Датчик расстояния

При приеме и совершении вызовов этот датчик автоматически отключает подсветку и блокирует сенсорную клавиатуру, когда телефон поднесен к уху. Это увеличивает срок службы батареи и препятствует непреднамеренной активации сенсорной панели во время разговора.

# Знакомство с телефоном





### Клавиши регулировки громкости

- **На главном экране:** регулировка громкости звонка.
- **Во время звонка:** регулировка громкости динамика.
- **При воспроизведении дорожки:** непрерывная регулировка громкости.

### **ВНИМАНИЕ!**

Не кладите на телефон тяжелые предметы и не садитесь на него. Это может привести к повреждению ЖК-дисплея и сенсорной панели. Не накрывайте защитную пленку датчика расстояния ЖК-дисплея. Это может привести к неисправности датчика.

### Разъем для стереогарнитуры



Питание/Блокировка

# Знакомство с телефоном

## Установка SIM-карты и аккумулятора

- 1 Крепко удерживайте телефон в руке. Большим пальцем другой руки нажмите на заднюю крышку. Поднимите крышку батареи.

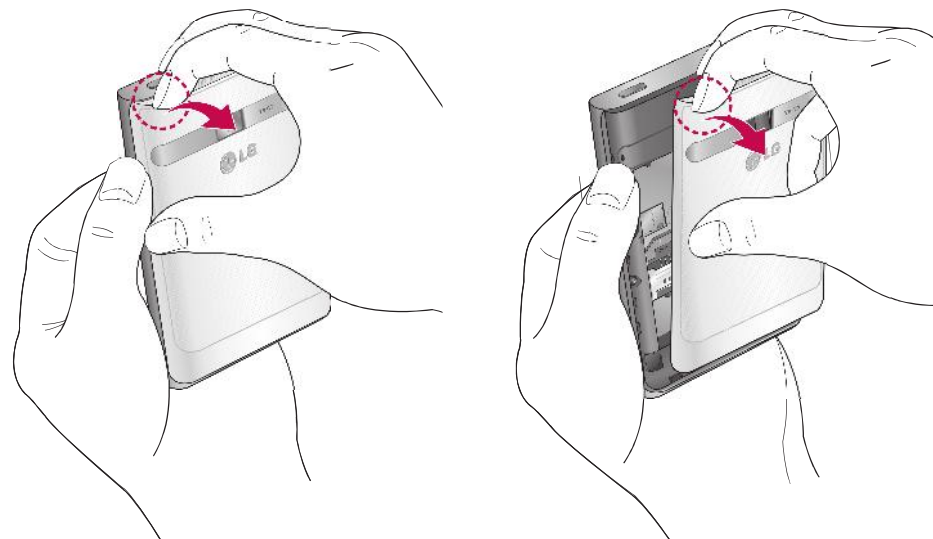

- 2 Вставьте SIM-карту в слот для SIM-карты. Убедитесь, что карта установлена позолоченными контактами вниз.

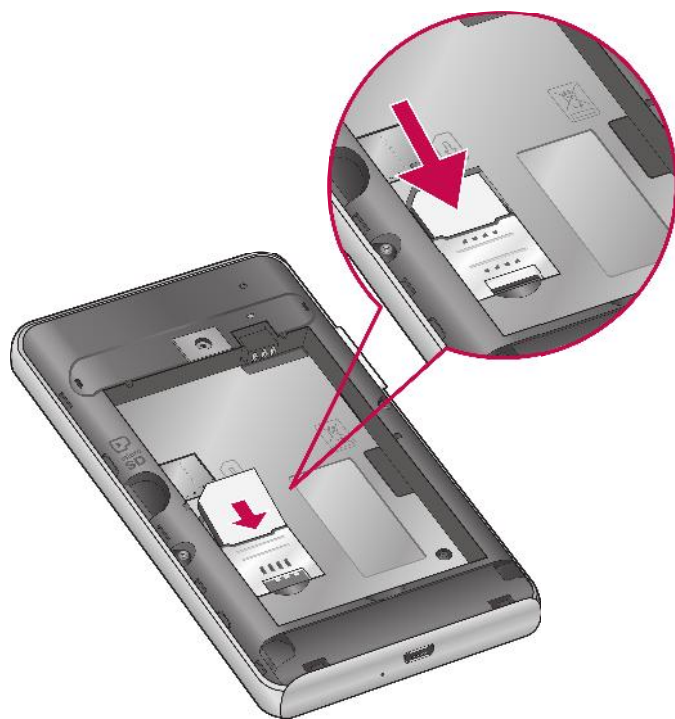

**3** Установите батарею, соединив позолоченные контакты телефона и батареи.

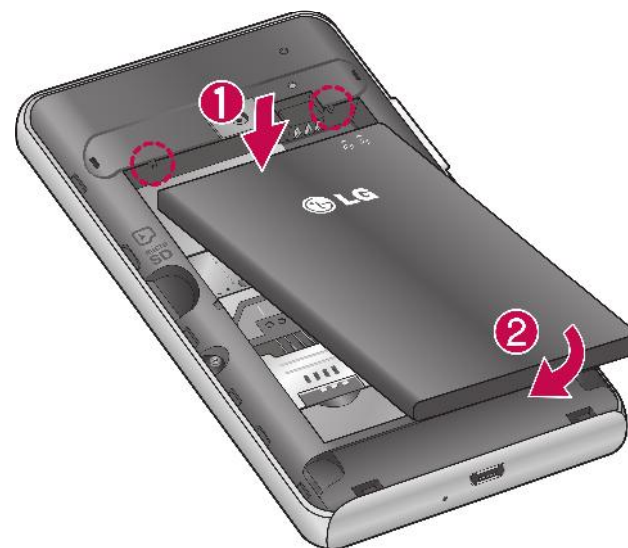

# Знакомство с телефоном

## 4 Установите заднюю крышку.

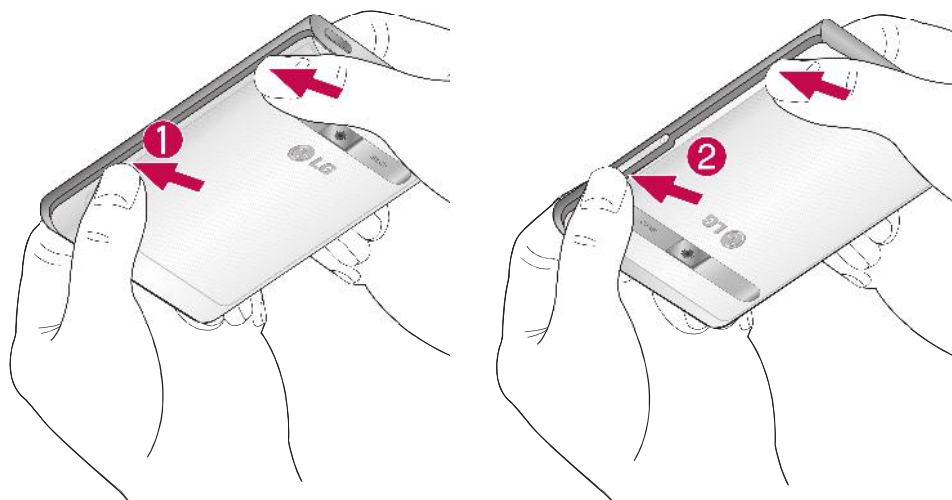

## Зарядка аккумулятора телефона

Подключите зарядное устройство к телефону и розетке электросети. Телефон LG-E400 необходимо заряжать до появления значка .



### ПРИМЕЧАНИЕ:

При первом использовании батарею необходимо зарядить полностью, чтобы продлить срок ее службы.

## Установка карты памяти

**ПРИМЕЧАНИЕ:** Телефон LG-E400 поддерживает карты памяти емкостью до 32 ГБ.

**Чтобы установить карту памяти:**

- 1** Перед установкой или снятием карты памяти следует выключить телефон. Снимите заднюю крышку.

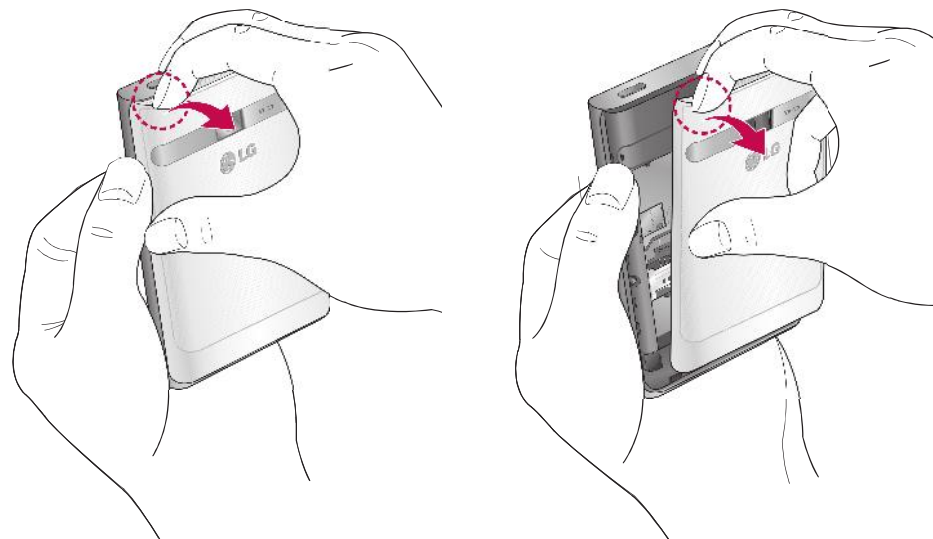

# Знакомство с телефоном

- 2 Вставьте карту памяти в слот.  
Убедитесь, что карта расположена позолоченными контактами вниз.

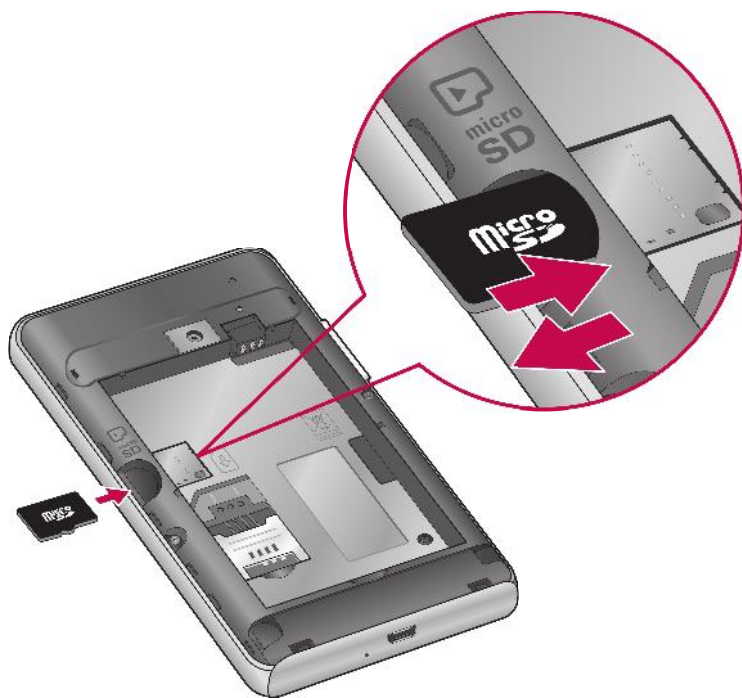

## Извлечение карты памяти

Осторожно извлеките из слота карту памяти.

### **ВНИМАНИЕ!**

Не вставляйте и не извлекайте карту памяти, когда телефон включен, так как это может привести к поломке карты или телефона, и повреждению данных на карте памяти.

## Форматирование карты памяти

Карта памяти может быть уже отформатирована. Если нет, перед использованием карту памяти необходимо отформатировать.

**ПРИМЕЧАНИЕ:** При форматировании карты памяти все файлы с нее удаляются.

- 1** Чтобы открыть меню приложений, на главном экране коснитесь вкладки **Приложения**.
- 2** Прокрутите список и коснитесь **Настройки > Карта SD и память телефона**.

**3** Коснитесь **Отключить карту SD**, а затем коснитесь **ОК**, чтобы подтвердить действие.

**4** Коснитесь **Очистить карту SD**, затем подтвердите выбор.

**5** Если установлен графический ключ блокировки, введите его и выберите **Удалить все**. Карта будет отформатирована, и ее можно будет использовать.

**ПРИМЕЧАНИЕ:** Если на карте памяти сохранены файлы, после форматирования структура папок может быть изменена, так как все файлы будут удалены.

# Главный экран

## Советы по работе с сенсорным экраном.

Ниже приводятся несколько советов для навигации по пунктам меню вашего телефона.

**Касание** — для выбора меню/ параметра, либо запуска приложения. Чтобы выполнить это действие, нужно коснуться элемента.

**Касание и удерживание** — для запуска параметров меню или захвата объекта, который необходимо переместить. Чтобы выполнить

это действие, нужно коснуться и удерживать нужный элемент.

**Перемещение** — Для прокручивания списка или медленного перемещения. Чтобы выполнить это действие, нужно выполнить перемещение по сенсорному экрану.

**Проведение пальцем по экрану** — для прокручивания списка и быстрого перемещения. Чтобы выполнить это действие, нужно провести пальцем по сенсорному экрану (быстро переместить и отпустить).

## ПРИМЕЧАНИЕ:

- Для выбора элемента коснитесь его значка.
- Не нажимайте слишком сильно. Сенсорный экран очень чувствителен и распознает даже легкие прикосновения.
- Касайтесь необходимых элементов кончиком пальца. Будьте осторожны, чтобы не коснуться других элементов.

## Блокировка телефона

Если телефон LG-E400 не используется, нажмите клавишу питания для блокировки телефона, чтобы предотвратить случайное нажатие кнопок и сэкономить заряд батареи.

Кроме того, если телефон некоторое время не используется, вместо главного экрана или любого другого запущенного окна на дисплее отображается экран блокировки для экономии заряда батареи.

# Главный экран

Программы, запущенные при активации графического ключа, могут продолжить работу при переводе устройства в режим блокировки.

Рекомендуется закрыть все программы перед входом в режим блокировки во избежание затрат на использование услуг (включая телефонные вызовы, доступ к веб-страницам и передачу данных).

**Установка графического ключа разблокировки:** Соединив несколько точек, можно нарисовать свой

собственный графический ключ разблокировки. Установка приводит к блокировке экрана телефона.

Чтобы снять блокировку, нарисуйте установленный графический ключ на экране телефона.



**Внимание!** Для установки графического ключа разблокировки сначала потребуется создать учетную запись в Gmail.

**Предупреждение.** Если пять раз подряд неправильно нарисовать графический ключ разблокировки, то телефон будет невозможно разблокировать. В таком случае см. пункт 4 Важного примечания.

## Разблокировка экрана

Если телефон LG-E400 не используется, снова включится экран блокировки. Проведите пальцем снизу вверх, чтобы разблокировать экран.

## Режим “Без звука”

На панели уведомлений коснитесь , чтобы изменить режим на .

## Главный экран

Для просмотра главных экранов просто проведите пальцем по дисплею телефона вправо или влево. На панель можно добавлять виджеты, ярлыки любимых приложений, папки и обои.

**ПРИМЕЧАНИЕ:** изображения на экране могут отличаться в зависимости от поставщика услуг мобильной связи.

В нижней части главного экрана LG находятся клавиши быстрого доступа. Они обеспечивают быстрый

# Главный экран

и удобный доступ к наиболее часто используемым функциям.



Коснитесь значка **Телефон**, чтобы открыть сенсорную панель набора номера и выполнить вызов.



Коснитесь **Контакты**, чтобы открыть список контактов.



Коснитесь значка **SMS/MMS**, чтобы перейти к меню сообщений. Введите текст сообщения.



Коснитесь вкладки **Приложения** в нижней части экрана. Вы можете увидеть все установленные приложения.

Чтобы открыть желаемое приложение, просто коснитесь значка в списке приложений.

**ПРИМЕЧАНИЕ:** предварительно загруженные приложения могут различаться в зависимости программного обеспечения телефона и поставщика услуг связи.

## Добавление виджетов на главный экран

Главный экран можно настроить, добавляя на него ярлыки, виджеты или папки. Чтобы телефоном было удобнее пользоваться, добавьте избранные виджеты на главный экран.

- 1** На главном экране коснитесь клавиши **Меню** и выберите **Добавить**. Также можно коснуться и удерживать пустую часть главного экрана.

- 2** В меню **Добавить на главный экран** коснитесь типа элемента, который необходимо добавить.
- 3** Например, выберите **Папки** из списка и коснитесь этого элемента.
- 4** На главном экране появится значок новой папки. Перетащите его в необходимое место и уберите палец с экрана.

# Главный экран

**СОВЕТ** Чтобы добавить приложение на главный экран, в меню **Приложения** коснитесь и удерживайте значок приложения, которое необходимо добавить.

**СОВЕТ** Чтобы удалить значок приложения с главного экрана, нажмите и удерживайте его, а потом перетащите в .

**ПРИМЕЧАНИЕ.** Нельзя удалить предварительно загруженные на телефон приложения. (Предусматривается удаление только их значков с главного экрана)

## Переход к недавно использованным приложениям

- 1 Коснитесь и удерживайте клавишу **главного экрана**. На экране появится всплывающее меню со значками приложений, которые недавно использовались.
- 2 Коснитесь значка, чтобы открыть приложение. Либо коснитесь клавиши **Назад**, чтобы возвратиться в текущее приложение.

## Панель уведомлений

Панель уведомлений располагается в верхней части экрана.

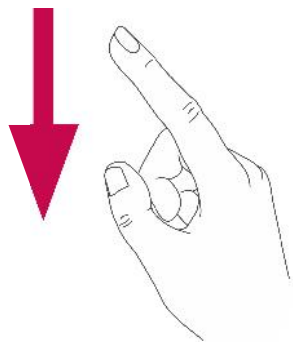

Звук/  
Вибрация/  
Без звука

Wi-Fi

Bluetooth

GPS

Передача  
данных

Коснитесь и откройте панель уведомлений движением пальца вниз. Либо коснитесь клавиши **Меню** на главном экране и выберите **Уведомления**. Данное окно позволяет проверить состояния и выполнить настройку таких функций, как Wi-Fi, Bluetooth, GPS, а также содержит другие уведомления.

# Главный экран

## Просмотр строки состояния

Строка состояния использует различные значки для отображения различной информации телефона, такой как сила сигнала, новые сообщения и уровень заряда аккумулятора, а также активность соединений Bluetooth или передачи данных.





Ниже приведена таблица, содержащая описание значков, которые могут отображаться в строке состояния.



[Строка состояния]







Значок	Описание
	Нет SIM-карты
	Сигнал отсутствует
	Режим "В самолете"
	Подключение к сети Wi-Fi активно
	Проводная гарнитура
	Выполняется вызов
	Удержание вызова





Значок	Описание
	Громкая связь
	Телефонный микрофон выключен
	Пропущенный вызов
	Bluetooth включен
	Подключение к устройству Bluetooth выполнено

Значок	Описание
	Системное предупреждение
	Установлен будильник
	Новая голосовая почта
	Звонок приглушен
	Режим вибрации
	Аккумулятор полностью заряжен

# Главный экран

Значок	Описание
	Идет зарядка аккумулятора
	Вход. и исх. данные
	Телефон подключен к ПК через USB-кабель
	Загрузка данных
	Пересылка данных
	Запрос GPS
	Получение данных о местоположении от GPS

Значок	Описание
	Еще 3 уведомления не показаны
	Выполняется синхронизация
	Загрузка окончена
	Новое сообщение Gmail
	Новое сообщение Google Talk
	Новое сообщение SMS/MMS

Значок	Описание
	Композиция воспроизводится.
	Предстоящее событие
	USB-модем включен
	Портативная точка доступа к Wi-Fi включена
	USB-модем и портативная точка доступа включены

## Экранная клавиатура

Экранная клавиатура автоматически отображается, когда требуется ввести текст. Чтобы открыть экранную клавиатуру вручную, просто коснитесь текстового поля, в которое требуется ввести текст.

### Использование клавиатуры и ввод текста

 Коснитесь клавиши один раз, и следующая введенная буква будет заглавной. Коснитесь дважды, и все вводимые буквы будут заглавными.

 Коснитесь для переключения между цифровой и символьной клавиатурой. Коснитесь и удерживайте эту вкладку, чтобы открыть меню настроек.

 Коснитесь, чтобы вставить значок эмоций при составлении сообщения.

 Коснитесь для ввода пробела.

 Коснитесь для создания новой строки в текстовом поле.

 Коснитесь, чтобы удалить предыдущий символ.

# Главный экран

 Коснитесь, чтобы скрыть экранную клавиатуру.

## Ввод букв с диакритикой

Если в качестве языка ввода выбран французский или испанский, то можно вводить специальные символы этих языков (например, "á").

Например, чтобы вставить символ "á", коснитесь и удерживайте клавишу "a", пока не появятся специальные символы. Выберите нужный.

# Настройка учетной записи Google

При первом включении телефона появляется возможность активировать сеть, войти в учетную запись Google и выбрать способ использования служб Google.

**Чтобы настроить учетную запись Google:**

\* Войдите в учетную запись Google с предложенного экрана настройки.

ИЛИ

\* **Приложения** > выбрать приложение Google, например **Gmail** > выбрать **Далее**, затем >

**Создать**, чтобы создать новую учетную запись.

Если у вас есть учетная запись Google, введите адрес электронной почты и пароль, а затем нажмите **Войти**.

После настройки учетной записи Google на телефоне, он автоматически синхронизируется с учетной записью электронной почты Google Mail в Интернете.

Контакты, сообщения электронной почты Gmail, события календаря и другие сетевые данные

# Настройка учетной записи Google

этих приложений и служб синхронизируются с телефоном при входе в учетную запись. (Функция зависит от настроек синхронизации.)

После входа в систему вы можете пользоваться почтовой службой Gmail, а также всеми преимуществами служб Google на своем телефоне.

## Wi-Fi

Технология Wi-Fi обеспечивает высокоскоростной доступ к сети Интернет в зоне обслуживания беспроводной точкой доступа (AP). Пользуйтесь беспроводным интернетом с помощью Wi-Fi без дополнительной платы.

### Включение Wi-Fi

На главном экране откройте панель уведомлений и коснитесь . Или коснитесь **Приложение** >

**Настройки** > **Беспроводная связь**, затем включите **Wi-Fi** .

Выберите сеть Wi-Fi, к которой следует подключиться. При отображении значка  для подключения потребуется ввести пароль.

#### ПРИМЕЧАНИЕ:

- При нахождении вне зоны действия сети Wi-Fi и выборе подключения 3G возможно начисление дополнительной платы.

# Wi-Fi



- Если ваш телефон переходит в спящий режим при наличии подключения к сети Wi-Fi, то соединение Wi-Fi автоматически отключается.
- В этом случае, если телефон имеет доступ к данным 3G, может последовать автоматическая установка подключения к сети 3G, в результате чего последуют дополнительные расходы.
- Телефон LG-E400 поддерживает следующие протоколы

безопасности: WEP, WPA/WPA2-PSK и 802.1x EAP. Если поставщик услуг Wi-Fi или сетевой администратор использует шифрование для обеспечения безопасности сети, введите ключ во всплывающем окне. Если шифрование не используется, данное всплывающее окно не появляется. Вы можете узнать ключ у поставщика услуг Wi-Fi или сетевого администратора.

## Общий доступ к подключению для передачи данных

С помощью кабеля USB можно предоставить одному компьютеру доступ к подключению для передачи данных на телефоне (USB-модем). Также можно одновременно предоставить доступ к подключению для передачи данных пяти устройствам. Для этого переключите телефон в режим портативной точки доступа Wi-Fi.

При предоставлении доступа к подключению для передачи данных телефона в строке состояния отображается значок, а на панели уведомлений появляется уведомление.

Значок	Описание
	USB-модем включен
	Портативная точка доступа к Wi-Fi включена
	USB-модем и портативная точка доступа включены

# Wi-Fi

Информацию о подключении модема и портативных точек доступа, включая поддерживаемые ОС и другие сведения, см. на веб-сайте по адресу: <http://www.android.com/tether>.

**ПРИМЕЧАНИЕ:** При использовании неавтономных сервисов можно понести дополнительные расходы. Узнайте о расценках у вашего оператора сети.

## Параметры для использования телефона в качестве USB-модема и портативной точки доступа Wi-Fi

- 1** На главном экране коснитесь вкладки **Приложения** и выберите **Настройки**.
- 2** Коснитесь **Беспроводная связь** и выберите **Общий модем/точка доступа**.
- 3** Выберите необходимые параметры.

**Общий USB-модем.** Установите данный флажок, чтобы предоставить доступ к подключению для передачи данных мобильной сети телефона компьютеру с помощью USB-соединения.

**Точка доступа Wi-Fi.** Установите данный флажок, чтобы предоставить доступ к подключению для передачи данных мобильной сети телефона в качестве точки доступа Wi-Fi.

**Справка.** Отображение диалогового окна со сведениями о USB-модеме и беспроводных точках доступа Wi-Fi, а также источниках дополнительных сведений.

## **Общий доступ к подключению к данным телефона с помощью USB**

Если на компьютере установлена ОС Windows 7 или последняя версия дистрибутива некоторых разновидностей Linux (например, Ubuntu), подготовка компьютера

## Wi-Fi

к подключению USB-модема не требуется. Если на компьютере установлена более ранняя версия ОС Windows или другая ОС, может потребоваться подготовка компьютера к установке сетевого подключения с помощью USB. Самые последние сведения об ОС, поддерживающих подключение USB-модема и способах настройки, см. на веб-сайте: <http://www.android.com/tether>.

## USB-модем и обмен данными

Одновременный общий доступ к подключению для передачи данных телефона и карты microSD с помощью USB недоступен. Перед использованием USB-соединения для доступа к карте microSD через компьютер ее необходимо отключить.

- 1 Для подключения телефона к компьютеру используйте кабель USB, входящий в комплект поставки телефона.

- 2 На главном экране коснитесь вкладки **Приложения** и выберите **Настройки**.
- 3 Коснитесь **Беспроводная связь** и выберите **Общий модем/точка доступа**.
- 4 Установите флажок **Общий USB-модем**.
  - Будет доступно подключение для передачи данных мобильной сети телефона через компьютер с помощью USB-соединения. Текущее уведомление  будет добавлено в строку состояния и на панель уведомлений.

- 5 Снимите флажок **Общий USB-модем**, чтобы отключить общий доступ к подключению для передачи данных. Или отсоедините кабель USB.

### **Предоставление доступа к подключению для передачи данных телефона в качестве портативной точки доступа Wi-Fi**

- 1 На главном экране коснитесь вкладки **Приложения** и выберите **Настройки**.

# Wi-Fi

**2** Коснитесь **Беспроводная связь** и выберите **Общий модем/точка доступа**.

**3** Установите флажок **Точка доступа Wi-Fi**.

- Через несколько секунд телефон начнет передачу своего имени сети Wi-Fi (SSID), что позволит подключить к нему до восьми компьютеров или других устройств. Текущее уведомление  будет добавлено в строку состояния и на панель уведомлений.

- Если флажок **Точка доступа Wi-Fi** установлен, можно изменить имя сети или установить настройки безопасности.

**4** Снимите флажок **Точка доступа Wi-Fi**, чтобы отключить общий доступ к подключению для передачи данных с помощью Wi-Fi.

## Переименование портативной точки доступа или установка настроек безопасности

Можно изменить имя сети Wi-Fi телефона (SSID) и установить настройки безопасности сети Wi-Fi.

- 1 На главном экране коснитесь вкладки **Приложения** и выберите **Настройки**.
- 2 Коснитесь **Беспроводная связь** и выберите **Общий модем/точка доступа**.

3 Убедитесь, что выбрана **Точка доступа Wi-Fi**.

4 Коснитесь **Настройки точки доступа**.

5 Коснитесь **Настроить точку доступа Wi-Fi**.

- Отобразится диалоговое окно **Настроить точку доступа Wi-Fi**.
- Можно изменить имя сети SSID, которое отображается на других устройствах при поиске сетей Wi-Fi.
- Можно также коснуться меню **Безопасность**, чтобы настроить

# Wi-Fi

сеть в режиме безопасности Wi-Fi Protected Access 2 (WPA2) с использованием общего ключа (PSK).

- При выборе элемента **WPA2 PSK** поле ввода пароля будет добавлено в диалоговое окно **Настроить точку доступа Wi-Fi**. Если пароль будет введен, его потребуется вводить при подключении к точке доступа телефона через компьютер или другое устройство. Или коснитесь **Открыть** в меню **Безопасность**,

чтобы отменить настройку безопасности сети Wi-Fi.





## **ВНИМАНИЕ!**

При выборе параметра безопасности **Открыть** защита от неавторизованного использования интернет-служб другими пользователями недоступна; при этом может взиматься дополнительная плата. Чтобы избежать неавторизованного использования, средства безопасности должны быть включены.

- 6** Коснитесь **Сохранить**.

# ВЫЗОВЫ

## Выполнение вызова

- 1 Коснитесь , чтобы открыть клавиатуру.
- 2 Введите номер с помощью клавиатуры. Чтобы удалить цифру, коснитесь значка **ОЧИСТИТЬ** .
- 3 Коснитесь значка **ВЫЗОВ** , чтобы выполнить вызов.
- 4 Чтобы завершить вызов, коснитесь значка **Окончание** .

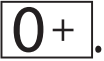
**СОВЕТ** Чтобы ввести "+" для совершения международных звонков, нажмите и удерживайте .

## Вызов контактов

- 1 Коснитесь , чтобы открыть контакты.
- 2 Прокрутите список контактов или введите первую букву имени нужного контакта и коснитесь **Поиск**.
- 3 Коснитесь контакта из списка, чтобы позвонить на этот номер.

## Ответ или отклонение вызова

Когда экран заблокирован и на телефон поступает вызов, перетащите значок **Ответить**  вправо.

# ВЫЗОВЫ



Перетащите значок **Отклонить**  влево, чтобы отклонить входящий вызов.

Если экран разблокирован, просто коснитесь соответствующих значков при принятии или отклонении входящего вызова.

## Регулировка громкости во время разговора по телефону

Для регулировки громкости во время разговора по телефону пользуйтесь клавишей регулировки громкости с левой стороны телефона.

## Выполнение второго вызова

- 1 Во время первого вызова коснитесь .
- 2 Наберите номер или найдите контакт в списке контактов.
- 3 Коснитесь значка **Вызов** , чтобы выполнить телефонное соединение.
- 4 Оба вызова будут отображены на экране вызова. Будет активирована блокировка и удержание исходящего вызова.

- 5 Коснитесь отображаемого номера для переключения между вызовами. Или коснитесь  **Объединить** для выполнения конференц-вызова.
- 6 Для завершения активных вызовов нажмите **Окончание**.

**ПРИМЕЧАНИЕ.** Каждый совершенный вызов тарифицируется.

## Просмотр журналов вызовов

На главном экране коснитесь  и выберите вкладку **Вызовы**.

В ней представлен полный список исходящих, входящих и пропущенных голосовых вызовов.

**СОВЕТ** Коснитесь отчета о любом из звонков, чтобы увидеть дату, время и продолжительность разговора.

**СОВЕТ** Коснитесь клавиши **Меню**, затем нажмите кнопку **Удалить все**, чтобы удалить все записи о вызовах.

# ВЫЗОВЫ

## Параметры вызовов

Предусматривается настройка таких параметров, как переадресация вызова, отложенный вызов и использование других специальных функций, предлагаемых поставщиком услуг связи.

- 1 Чтобы открыть меню приложений, на главном экране коснитесь вкладки **Приложения**.
- 2 Прокрутите список и нажмите **Настройки**.

- 3 Коснитесь **Настройки вызовов** и выберите параметры, которые необходимо изменить.

# Контакты



Можно добавлять контакты в телефон и синхронизировать их с контактами учетной записи Google или другими учетными записями, которые поддерживают синхронизацию контактов.

## Поиск контакта

### На главном экране

- 1 Коснитесь , чтобы открыть контакты.
- 2 Коснитесь **Поиск** и введите имя контакта с помощью клавиатуры.

## Добавление нового контакта

- 1 Коснитесь , введите новый номер контакта, затем коснитесь **Меню**. Теперь коснитесь **Добавить в контакты**, а затем **Создать новый контакт**.
- 2 Чтобы добавить изображение новому контакту, коснитесь . Выберите один из параметров **Сделать фотографию** или **Выбрать из галереи**.
- 3 Коснитесь , чтобы выбрать тип контакта.

# Контакты

- 4 Коснитесь категории информации о контакте и введите подробности своего контакта.
- 5 Нажмите **Сохранить**.

## Избранные контакты

Можно классифицировать часто вызываемые контакты как избранные.

### Добавление контакта в избранные

- 1 Коснитесь , чтобы открыть контакты.
- 2 Коснитесь контакта, чтобы просмотреть подробности.

- 3 Коснитесь звездочки справа от имени контакта. Звездочка окрашивается в желтый цвет.

### Удаление контакта из списка избранных

- 1 Коснитесь , чтобы открыть контакты.
- 2 Коснитесь вкладки **Группы**, выберите **Избранные** в верхней части списка и выберите контакт, чтобы просмотреть подробности.
- 3 Коснитесь желтой звездочки справа от имени контакта. Звездочка

окрашивается в серый цвет и контакт удаляется из избранного.

## **Перемещение контактов со старого телефона на новый**

**При помощи программы синхронизации ПК выполните экспорт контактов, сохраненных в файле CSV, со старого телефона.**

- 1** Установите приложение для ПК "LG PC Suite". Запустите программу и подключите телефон к ПК при помощи кабеля USB.
- 2** В верхней части экрана выберите

**Устройство > Импорт личной информации > Импорт контактов.**

- 3** Появится всплывающее меню открытия файла контактов.
- 4** Выберите файл контактов и щелкните **Открыть**.
- 5** Появится всплывающее меню импорта контактов с ПК в контакты телефона.
- 6** Если контакты на ПК и телефоне различаются, выберите те контакты, которые следует импортировать с ПК.
- 7** Щелкните кнопку [ОК] для импорта новых контактов с ПК на телефон.

# Сообщения

## SMS/MMS

В телефоне LG-E400 функции SMS и MMS доступны в одном понятном и удобном меню.

## Отправка сообщений

- 1 Чтобы написать новое сообщение, на главном экране коснитесь значка , затем коснитесь **Новое сообщение**.
- 2 В поле **Кому** введите имя контакта. При введении имени абонента появляются соответствующие

контакты. Коснитесь нужной записи. Вы можете добавить сразу несколько адресатов.

**ПРИМЕЧАНИЕ:** За отправку текстового сообщения каждому отдельному адресату с вас взимается плата.

- 3 Коснитесь поля **Написать сообщение** и начните набирать его.
- 4 Коснитесь клавиши **Меню**, чтобы открыть меню параметров. Выберите один из следующих параметров: **Вызов**, **Посмотреть контакт**, **Добавить тему**, **Отменить**, **Ответить по** или **Дополнительно**.

- 5 Коснитесь **Отправить**, чтобы отправить сообщение.
- 6 Ответы появляются на экране. При просмотре и отправке дополнительных сообщений создается переписка.

 **ВНИМАНИЕ!**

Ограничение длины сообщения в 160 символов может меняться в разных странах в зависимости от способа кодировки SMS-сообщения.

 **ВНИМАНИЕ!**

При добавлении в SMS-сообщение изображений, видео или звуков оно будет автоматически преобразовано в MMS-сообщение, которое должно оплачиваться соответственно.

**ПРИМЕЧАНИЕ:** при получении SMS-сообщения во время разговора прозвучит соответствующее уведомление.

# Сообщения

## В виде переписки

Сообщения (SMS, MMS), которыми вы обмениваетесь с другими пользователями, могут отображаться в хронологическом порядке, для удобного просмотра переписки.

## Использование смайликов

Оживите свои сообщения смайликами.

При составлении нового сообщения, коснитесь клавиши **Меню**, затем выберите **Вставить смайлик**.

## Изменение настроек MMS

В телефоне LG-E400 параметры сообщений предварительно установлены, что позволяет немедленно начать отправлять сообщения. Их можно изменить в соответствии с собственными предпочтениями.

 **ВНИМАНИЕ!**

В этом режиме клиентское устройство MMS помогает пользователю в создании и отправке сообщений с содержимым, которое принадлежит основному домену MM-содержимого. Эта помощь реализуется в виде предупреждающих диалоговых окон.

# Эл. почта

## Запуск экрана электронной почты и учетных записей

Для работы с электронной почтой (кроме адресов, зарегистрированных на Gmail) используйте приложение **Электронная почта**. Приложение **Электронная почта** поддерживает следующие типы учетных записей: POP3, IMAP и Exchange.

## Управление учетной записью электронной почты

На главном экране коснитесь **Загрузки > Эл. почта**, затем выберите поставщика услуг электронной почты. При добавлении адреса электронной почты появляется мастер настройки. По завершению начальной установки откроется список входящих сообщений (при наличии только одной учетной записи) или страница учетных записей (если их несколько).

## Страница учетных записей

На экране **Эл. почта** отображен список **Все входящие** и **Аккаунты**.

- 1** Запустите приложение **Электронная почта**. Если на телефоне не отобразилась страница учетных записей, коснитесь **Меню** и пункта **Аккаунты**.
- 2** Выберите поставщика услуг электронной почты.  
 - коснитесь этой кнопки, чтобы открыть "Все входящие"

сообщения со всех учетных записей со всеми сообщениями, полученными на все учетные записи.



- коснитесь этой кнопки, чтобы открыть список только избранных сообщений.



- коснитесь данного значка папки, чтобы открыть папки учетных записей.

Чтобы просмотреть список входящих сообщений учетной записи, коснитесь ее. Учетная запись, которая

## Эл. почта

по умолчанию используется для отправки сообщений, помечена флажком.

**Чтобы открыть список входящих сообщений со всех учетных записей, выполните следующие действия:**

Если параметры электронной почты настроены на отправку и получение сообщений с нескольких учетных записей, то Список всех сообщений будет содержать все письма со всех указанных учетных записей.

- 1** Коснитесь пункта **Эл. почта**.
- 2** Коснитесь **Входящие сообщения со всех учетных записей** (на экране Учетные записи). Сообщения в Входящие сообщения со всех учетных записей слева имеют цветную маркировку, соответствующую маркировке учетных записей на экране Учетные записи.

На телефон загружаются только последние сообщения электронной почты. Чтобы загрузить остальные

(более старые) письма, коснитесь пункта **Загрузить больше сообщений** в нижней части списка сообщений.

## **Создание и отправка сообщения электронной почты**

Чтобы создать или отправить сообщение электронной почты, выполните следующие действия:

**1** Не закрывая приложения **Электронная почта**, нажмите кнопку **Меню** и коснитесь пункта **Новое сообщение**.

**2** Введите адрес получателя сообщения. По мере ввода текста будут предлагаться адреса из списка **Контактов**. При вводе нескольких адресов их следует разделять запятыми.

**3** Коснитесь кнопки **Меню** а затем **Добавить копию/Скрытую копию**, чтобы отправить копию или скрытую копию другим контактам или на другие адреса эл. почты.

## Эл. почта

- 4 Введите текст сообщения.
- 5 Коснитесь кнопки **Меню** и пункта **Добавить вложение**, чтобы прикрепить к сообщению изображение.
- 6 Коснитесь кнопки **Отправить**. Если сообщение отправить не удастся, коснитесь пункта **Сохранить черновик**, чтобы переместить его в папку **Черновики**. Для возобновления работы с черновым сообщением коснитесь его в папке **Черновики**.

Сообщение также будет сохранено как черновик, если перед отправкой была нажата кнопка **Назад** . Коснитесь кнопки **Удалить**, чтобы удалить сообщение вместе со всеми его сохраненными черновиками. Если подключение к сети отсутствует, например, при работе в режиме "В самолете", отправляемые сообщения сохраняются в папке **Исходящие** до восстановления соединения. При наличии в данной папке

неотправленных сообщений, папка **Исходящие** будет отображена на экране **Аккаунты**.

Следует помнить, что сообщения, отправленные с учетной записи Exchange, сохраняются не на телефоне, а на сервере Exchange. Чтобы отобразить в папке **Отправленные** список отправленных сообщений, коснитесь кнопки **Меню** и **Папки**, затем папки **Отправленные** и **Обновить** в меню параметров.

**СОВЕТ** Получение нового сообщения электронной почты сигнализируется звуковым сигналом и вибрацией.

## **Работа с папками учетных записей**

Для каждой учетной записи предусмотрены следующие папки: **Входящие**, **Исходящие**, **Отправленные** и **Черновики**. В зависимости от функций, поддерживаемых поставщиком услуг, на экране могут присутствовать другие папки.

# Эл. почта

## Добавление и редактирование учетных записей электронной почты

- 1 Чтобы добавить запись электронной почты, коснитесь вкладки **Приложения** и выберите **Эл. почта**.
- 2 Выберите **MS Exchange** или **Другие** и введите параметры учетной записи.
- 3 Если учетная запись электронной почты уже настроена, на странице

учетных записей коснитесь **Меню**, затем **Добавить аккаунт**.

- 4 Введите имя учетной записи, введите желаемое имя, которое будет отображаться в исходящих сообщениях, затем коснитесь кнопки **Готово**.

**Чтобы изменить настройки учетной записи, выполните следующие действия:**

- 1 Откройте экран **Аккаунты**.
- 2 Коснитесь и удерживайте

учетную запись, настройки которой необходимо изменить. В открывшемся меню коснитесь **Настройки аккаунта**.

**Чтобы удалить учетную запись электронной почты, выполните следующие действия:**

- 1** Откройте экран **Аккаунты**.
- 2** Нажмите и удерживайте учетную запись, которую следует удалить.
- 3** В открывшемся меню коснитесь пункта **Удалить аккаунт**.

- 4** Коснитесь кнопки **ОК** в диалоговом окне, чтобы подтвердить удаление учетной записи.

# Камера

## Применение видеоискателя



- 1 Масштаб.** Увеличение или уменьшение изображения. Вы также можете производить указанные действия при помощи боковых клавиш регулировки громкости.
- 2 Яркость.** определяет то, насколько светлым или темным будет изображение. Сдвиньте ползунок индикатора яркости в сторону “-” для уменьшения яркости изображения или в сторону “+” для увеличения яркости изображения.
- 3 Сюжетные программы.** Можно выбрать Авто, Портрет, Ландшафт, Спорт, Закат или Ночь.
- 4 Размер изображения.** Коснитесь, чтобы установить размер полученного изображения (в пикселях).
- 5 Настройки.** Коснитесь значка, чтобы открыть меню дополнительных параметров.
- 6 Режим видео.** Переместите значок вниз, чтобы перейти в режим записи видео.
- 7 Фотосъемка**
- 8 Галерея.** Коснитесь, чтобы просмотреть последний сделанный снимок. Данная функция позволяет получать доступ к галерее и просматривать сохраненные фотографии, находясь в режиме камеры.

## Быстрая съемка

- 1 Откройте приложение **Камера**.
- 2 Расположите телефон горизонтально и направьте объектив в направлении объекта съемки.
- 3 Нажмите кнопку спуска затвора .

## После съемки

Полученная фотография отображается на экране.

### Обмен

Коснитесь, чтобы отправить фотографию с помощью функции **Bluetooth, Gmail, Google+, Picasa, MMS, В Контакте, Одноклассники** или **Эл. почта**.

# Камера

## Установить как

Коснитесь, чтобы использовать изображение в качестве **Значка контакта** или **Обоев**.

## Имя

Коснитесь, чтобы изменить название выбранной фотографии.

 Коснитесь, чтобы удалить изображение.



Коснитесь, чтобы сразу же продолжить съемку. Текущее фото будет сохранено.



Коснитесь, чтобы просмотреть последний сделанный снимок, а также другие снимки в галерее.

## Расширенные настройки

В окне видоискателя, коснитесь



, чтобы открыть все параметры расширенных настроек.

**ISO.** Коэффициент ISO определяет чувствительность оптического датчика камеры. Чем выше ISO, тем выше светочувствительность камеры. Данная функция используется при более низком уровне освещения, если использование вспышки недоступно.

**Баланс белого.** Выберите один из режимов: **Авто**, **Лампа накаливания**, **Солнечно**, **Флуоресцент** и **Облачно**.

**Цветовой эффект.** Выберите цветовой тон для нового снимка.

**Таймер.** Таймер автоспуска позволяет установить задержку между нажатием кнопки съемки и съемкой. Выберите **Выкл.**, **3 сек.**, **5 сек.** или **10 сек.**

Используйте эту функцию, если хотите сфотографироваться вместе со всеми.

**Звук затвора.** Выберите один из четырех вариантов звука затвора.

**Автообзор.** Если включить функцию **автообзора**, на экране автоматически отобразится только что сделанный снимок.



# Камера

**Расположение меток.** При активации данной функции телефон будет автоматически привязывать полученные снимки к географическому местоположению, где они были сделаны. Если загрузить снимки с привязкой к месту в блог, поддерживающий эту функцию, вы сможете просматривать снимки, отображенные на карте.

**ПРИМЕЧАНИЕ:** Данная функция доступна только при работающем приемнике GPS.

## Карта SD и память телефона.

Выберите, сохранить фото в памяти телефона или в на карте памяти.

-  — восстановление всех параметров камеры по умолчанию.
-  — коснитесь этой кнопки, чтобы узнать, как работает данная функция. Запустится краткое руководство пользователя.

**СОВЕТ** При выходе из режима камеры некоторые параметры возвращаются на значения по умолчанию, например, баланс белого, цветовой эффект и таймер. Проверьте данные значения, прежде чем сделать следующий снимок.

**СОВЕТ** Меню настроек отображается в окне видоискателя поверх картинки, так что при изменении параметров цвета или качества изображения можно предварительно просмотреть полученное изображение, которое находится за элементами меню настроек.

## Просмотр сохраненных фотографий

Доступ к сохраненным фотографиям в режиме **Камера**. Коснитесь  и затем экрана. Отобразится **Слайд-шоу** и **Меню**.

**СОВЕТ** Проведите пальцем влево или вправо для просмотра других фотоснимков и видеоклипов.



- Коснитесь для просмотра слайд-шоу.

# Камера



- Коснитесь для отправки содержимого или удаления фотографии. Коснитесь пункта **Ещё** для отображения дополнительных параметров.

**Инфо.** Просмотр информации о содержимом.

**Установить как.** Установка изображения в качестве значка контакта или обоев.

**Обрезать.** Кадрирование фотографии. Проведите пальцем

по экрану, чтобы выделить область.

**Повернуть.** Поворот налево или направо.

# Видеокамера



## Применение видеоискателя



- 1 Масштаб.** Увеличение или уменьшение изображения. Вы также можете производить указанные действия при помощи боковых клавиш регулировки громкости.
- 2 Яркость.** Определение и настройка яркости видеоклипа. Сдвиньте ползунок индикатора яркости в сторону “-” для затемнения видеоклипа или в сторону “+” для его осветления.
- 3 Размер видео.** Коснитесь этой кнопки, чтобы установить размер снятого видеоклипа (в пикселях).
- 4 Запись аудио.** Выберите Без звука, чтобы записать видеоклип без звука.
- 5 Настройки.** Коснитесь значка, чтобы открыть меню дополнительных параметров.
- 6 Режим камеры.** Чтобы перейти в режим камеры, переместите значок вверх.
- 7 Начать запись**
- 8 Галерея.** Коснитесь, чтобы воспроизвести последнее записанное видео. Данная функция позволяет получать доступ к галерее и просматривать сохраненные видео, находясь в режиме видеосъемки.

# Видеокамера

## Простая видеосъемка

- 1 Сдвиньте вниз кнопку режима работы **камеры**, и значок изменится на .
- 2 На экране отобразится окно видеискателя.
- 3 Расположите телефон горизонтально и направьте объектив в направлении объекта съемки.
- 4 Коснитесь кнопки записи  один раз, чтобы начать запись.

- 5 REC (Запись) отобразится внизу экрана видеискателя вместе с таймером, отображающим время видеозаписи.
- 6 Коснитесь  для остановки записи.

## После видеосъемки

На экране появится статичное изображение, представляющее собой снятый видеоклип.



**Воспроизвести** Коснитесь, чтобы воспроизвести видео.

## Обмен

Коснитесь, чтобы отправить фотографию с помощью функции **Bluetooth, Gmail, MMS, YouTube** или **Эл. почта**.

## Имя

Коснитесь, чтобы изменить название выбранного видео.

-  Коснитесь, чтобы удалить снятый видеоклип. Для подтверждения коснитесь **ОК**. Снова появится экран видеоискателя.
-  Коснитесь, чтобы снять новый видеоклип. Текущее видео сохранено.
-  Коснитесь, чтобы просмотреть последнее записанное видео, а также другие видео в галерее.

# Видеокамера

## Расширенные настройки

В окне видеискателя коснитесь  для доступа ко всем дополнительным настройкам.

**Баланс белого.** Этот параметр обеспечивает реалистичность цветопередачи видеоклипа.

Чтобы настроить автоматическую регулировку баланса белого, необходимо указать условия освещения. Выберите один из параметров: **Авто, Лампа накаливания, Солнечно,**

**Флуоресцент, и Облачно.**

**Цветовой эффект.** выберите цветовой тон, чтобы применить к изображению.

**Автообзор.** автоматическое воспроизведение видеоклипов после их записи.

**Карта SD и память телефона.**

Выберите, где будут сохраняться видео: в памяти телефона или на карте памяти.

 — восстановление всех параметров камеры по умолчанию.

 — коснитесь этой кнопки, чтобы узнать, как работает данная функция. Запустится краткое руководство пользователя.

## Просмотр записанных видео

- 1 В видеоискателе коснитесь .
- 2 На экране отобразится галерея.
- 3 Коснитесь один раз видеоклипа, чтобы вынести его на передний план галереи. Воспроизведение начнется автоматически.

## Настройка громкости во время просмотра видео.

Для регулировки громкости при воспроизведении видеоклипа используйте клавиши громкости на левой стороне телефона.

# Мультимедиа

## Доступные приложения

В данном приложении Вы можете найти полезные предварительно загруженные приложения. Для работы с приложением требуется сначала установить его на телефон.

**ПРИМЕЧАНИЕ:** предварительно загруженные приложения могут различаться в зависимости от программного обеспечения телефона и поставщика услуг связи.

## Галерея

Коснитесь вкладки **Приложения** и выберите **Галерея**. Откройте список каталогов, в которых хранятся файлы мультимедиа.

## Режим просмотра

Коснитесь **Галерея**. На экране появятся все созданные папки.

Коснитесь любой папки, и она отобразит элементы в виде сетки.

Коснитесь фотографии, чтобы открыть ее в полноэкранном режиме.

## Просмотр в виде раскадровки

Галерея LG-E400 обеспечивает режим просмотра фотографий и видеоклипов в виде раскадровки. В режиме просмотра Сетка перетащите  вправо, при этом отображается дата съемки фотографий в обратном хронологическом порядке. При выборе определенной даты все фотографии, сделанные в этот день, группируются.





## Музыка

Телефон LG-E400 оснащен встроенным музыкальным проигрывателем, который позволяет воспроизводить любимую музыку. Чтобы перейти к музыкальному проигрывателю, коснитесь **Приложение**, затем **Музыка**.

## Воспроизведение аудиофайлов

- 1 На главном экране коснитесь вкладки **Приложения** и выберите **Музыка**.

# Мультимедиа

- 2 Коснитесь **Песни**.
- 3 Выберите аудиофайл.
- 4 Коснитесь  для приостановки воспроизведения.
- 5 Коснитесь  для перехода к следующей композиции.
- 6 Коснитесь  для возврата к началу композиции. Коснитесь  дважды для перехода к предыдущей композиции.

Чтобы настроить громкость во время прослушивания, воспользуйтесь кнопками регулировки громкости на левой боковой панели телефона. Коснитесь и удерживайте любую песню в списке воспроизведения. Отобразятся доступные варианты: **Воспроизвести, Добавить в плейлист, Использовать как рингтон, Удалить, Обмен, Поиск и Инфо.**

**ПРИМЕЧАНИЕ:** Некоторые композиции могут быть защищены авторскими правами в соответствии с международными положениями и федеральными законами об авторских правах.

Для воспроизведения или копирования музыки может потребоваться разрешение или лицензия. В некоторых странах местное законодательство запрещает частное копирование материалов, защищенных авторским правом. Прежде чем загружать или копировать файлы, пожалуйста, ознакомьтесь с положениями местного законодательства относительно использования подобных материалов.

## Передача файлов с помощью устройства хранения USB.

### Чтобы передать файлы с помощью USB-устройств

- 1** Подключите телефон LG-E400 к ПК с помощью USB-кабеля.
- 2** Появится список режимов USB-соединения. Выберите параметр USB-накопитель.
- 3** Откройте папку съемного накопителя на ПК. Можно просматривать содержимое устройства хранения большой

# Мультимедиа

емкости на ПК и выполнять передачу файлов.

- 4 Скопируйте файлы с ПК в папку драйвера.
- 5 После завершения операции выберите параметр только зарядного устройства для отсоединения телефона.

## Сохранение музыкальных файлов и видеоклипов на телефон

- 1 Подключите телефон к ПК при помощи кабеля USB. На главном

экране коснитесь и перетащите вниз панель уведомлений. Выберите **устройство USB подключено > Включение USB-накопителя и Откройте папку** для просмотра файлов во всплывающем окне **съемного диска**, который появляется на ПК. Если драйвер для платформы LG Android не установлен на ПК, выполните изменение настроек вручную. Более подробную информацию см. в разделе "Передача файлов с помощью

устройства хранения".

- 2 Переместите музыкальные файлы и видеоклипы с ПК на съемное устройство хранения телефона.
  - Файлы можно копировать или перемещать с ПК на съемное устройство хранения телефона при помощи устройства чтения карт.
  - Если есть видеофайл с файлом субтитров (файл \*.srt с таким же именем, что и у видеофайла), переместите их в ту же папку для автоматического отображения

субтитров при воспроизведении видеофайла.

- При загрузке музыкальных файлов или видеоклипов следует соблюдать авторские права. Поврежденные файлы или файлы с некорректными расширениями могут повредить телефон.

## Отправка данных с телефона посредством Bluetooth

Отправка данных с телефона посредством Bluetooth При отправке данных через Bluetooth передача

# Мультимедиа

может выполняться с помощью соответствующего приложения, а не меню Bluetooth, как на большинстве мобильных телефонах.

\* **Отправка изображений:** Запустите приложение Галерея, нажмите **Изображение > Меню**. Щелкните **Обмен** и выберите пункт **Bluetooth**. Убедитесь в том, что Bluetooth включен, затем выберите пункт **Поиск устройств**. После этого выберите в списке необходимое устройство.

\* **Экспорт контактов:** Запустите приложение Контакты. Коснитесь адреса, на который следует экспортировать контакты. Коснитесь кнопки **Меню** и выберите **Обмен > Bluetooth**. Убедитесь в том, что Bluetooth включен, затем выберите пункт **Поиск устройств**. После этого выберите в списке необходимое устройство.

\* **Отправка нескольких выделенных контактов:** запустите приложение Контакты. Чтобы выбрать несколько

контактов, коснитесь кнопки **Меню** и **Обмен**. Выберите необходимые контакты или коснитесь кнопки **Выделить все > Обмен > Bluetooth > Включить Bluetooth**, и выберите **Поиск устройств >** выберите в списке необходимое устройство.

\* **Подключение к FTP (данный телефон поддерживает только FTP-серверы):** выберите **Настройки > Беспроводная связь > Настройки Bluetooth**. Установите флажок **Видно другим** и запустите поиск телефона

с других устройств. Найдите нужную службу и подключитесь к серверу FTP.

- Чтобы данный телефон можно было обнаружить с других устройств, нажмите **Настройки > Беспроводная связь > Настройки Bluetooth**. Установите флажок **Видно другим**. Флажок будет сброшен через 120 секунд.

# Инструменты

## Будильник

- 1** На главном экране коснитесь вкладки **Приложения** и выберите **Часы**.
- 2** Чтобы добавить новый будильник, коснитесь  и выберите **Добавить будильник**.
- 3** Установите время, чтобы включить будильник. После установки времени телефон LG-E400 отобразит количество времени, оставшегося до момента срабатывания будильника.

- 4** Установите **Повтор, Мелодия звонка** или **Вибрация**, затем добавьте **Ярлык** для названия названия будильника. Коснитесь **Готово**.

**ПРИМЕЧАНИЕ:** Чтобы изменить настройки будильника, на экране часов коснитесь кнопки **Меню** и выберите **Настройки**. Можно изменить следующие параметры: **В режиме “Без звука”, Громкость будильника, Интервал повтора сигнала и Срабатывание боковой кнопки.**

## Калькулятор

- 1 На главном экране коснитесь вкладки **Приложения** и выберите **Калькулятор**.
- 2 Касайтесь цифровых клавиш для ввода цифр.
- 3 Для простых вычислений коснитесь необходимой функции (+, −, × или ÷), после чего выберите =.
- 4 Для более сложных вычислений, нажмите кнопку **Меню**, коснитесь **Дополнительная панель** и выберите **sin, cos, tan, log** и т. д.

## Добавление события в календарь

- 1 На главном экране коснитесь вкладки **Приложения** и выберите **Календарь**.
- 2 Чтобы открыть просмотр события, коснитесь соответствующей даты. Нажмите и удерживайте, чтобы добавить новое событие. Коснитесь **Новое мероприятие**.
- 3 Коснитесь пункта **Что** и введите название события. Отметьте дату и введите время начала и окончания события.

# Инструменты

- 4 Коснитесь **Где** и введите место проведения.
- 5 Чтобы добавить к событию примечание, коснитесь **Описание** и наберите текст.
- 6 Если вы хотите, чтобы будильник срабатывал не один раз, выберите **Повторять**, и при необходимости установите **Напоминания**.
- 7 Коснитесь **Готово**, чтобы сохранить событие в календаре. Цветным квадратом в календаре будут помечены все дни, для которых

имеются сохраненные события. Сигнал оповещения будет срабатывать в соответствии с указанным временем начала события. Это поможет действовать в соответствии с намеченным расписанием.

## Изменение вида календаря

- 1 На главном экране коснитесь вкладки **Приложения** и выберите **Календарь**. Коснитесь клавиши **Меню**.

- 2 Выберите вид календаря на день, неделю или месяц.

## Диктофон

Используйте диктофон для записи голосовых заметок и других звуковых файлов.

## Запись звука или голоса

- 1 На главном экране коснитесь вкладки **Приложения** и выберите **Диктофон**.
- 2 Коснитесь , чтобы начать запись.

- 3 Коснитесь , чтобы завершить запись.

- 4 Коснитесь , чтобы прослушать запись.

**ПРИМЕЧАНИЕ:** Коснитесь , чтобы получить доступ к альбому. Вы можете прослушать сохраненную запись.

**ПРИМЕЧАНИЕ:** доступное время записи может отличаться от реального.

## Отправка записей диктофона

- 1 По окончании записи вы можете отправить файл, коснувшись **Меню** > **Обмен**.

# Инструменты

**2** Выберите **Bluetooth**, **Gmail** или **Эл. почта**. При выборе **Эл. почта**, **Gmail** или **SMS/MMS** к сообщению добавляется голосовая заметка и оно отправляется как обычно.

## **Polaris Office**

Polaris Office — это профессиональное решение для мобильной работы с офисными документами, которое всегда и везде обеспечивает удобный просмотр на мобильном устройстве различных

типов документов, включая файлы Word, Excel и PowerPoint.

## **Управление файлами**

Polaris Office позволяет мобильным пользователям с удобством управлять файлами: копировать, вставлять, переименовывать и удалять файлы и папки прямо на устройстве.

## **Просмотр файлов**

Мобильные пользователи теперь могут легко просматривать разнообразные типы файлов, включая

документы Microsoft Office и Adobe PDF прямо на своих мобильных устройствах. При просмотре документов с помощью Polaris Office, объекты и макет остаются такими же, как и в исходных документах.

## **Менеджер приложений**

Управление приложениями производится в **Менеджере приложений**. Можно легко проверить запущенные приложения и завершить некоторые из них. Здесь

также можно удалить приложения, устанавливавшиеся на этот телефон.



# Интернет

## Браузер

Браузер открывает широкие возможности высокоскоростного полноцветного мира игр, музыки, новостей, спорта, развлечений, а также многого другого, прямо с мобильного телефона. Где бы вы ни были и чем бы ни увлекались.

**ПРИМЕЧАНИЕ:** при подключении к услуге и загрузке содержимого начисляется дополнительная оплата. Узнайте о расценках у вашего оператора сети.

## Использование панели инструментов браузера

-  Коснитесь, чтобы вернуться к предыдущей странице.
-  Коснитесь, чтобы перейти к странице, которая была вызвана после текущей. Это действие обратно нажатую клавиши **Назад**, которая используется для возврата к предыдущей странице.
-  Коснитесь для отображения всех открытых окон.

 Коснитесь, чтобы добавить новое окно.

 Добавление/отображение закладки и отображение **Часто посещаемые**, **Прочесть позже** и **Журнал**.

## Функции браузера

Коснитесь клавиши **Меню**, чтобы просмотреть параметры.

 **Прочесть позже.** Добавьте текущую веб-страницу для последующего прочтения.

 **Добавить RSS-каналы.** добавление текущей веб-страницы в список RSS-каналов.

 **Отправить страницу.** Позволяет обмениваться веб-страницами с другими.

 **Найти на странице.** Позволяет выполнять поиск по буквам или словам на текущей веб-странице.

# Интернет

 **Выбрать текст.** Позволяет копировать любой текст с веб-страницы.

 **Дополнительно**

- **Домашняя страница.** Переход на домашнюю страницу.
- **Установить домашнюю страницу.** Сохранение текущей страницы в качестве домашней страницы.
- **Добавить ярлык на главную страницу.** Добавление ярлыка текущей веб-страницы на домашнюю страницу.

- **Информация о странице.** Отображение сведений о веб-странице.
- **Загрузки.** Отображение истории загрузок.
- **Настройки.** Изменение настроек браузера.

**СОВЕТ** Чтобы перейти на предыдущую страницу, нажмите кнопку **Назад**.

# Настройки

На главном экране коснитесь вкладки **Приложения**, затем прокрутите список и коснитесь **Настройки**.

## Беспроводная связь

В данном разделе можно настроить параметры Wi-Fi и Bluetooth. Кроме того, здесь можно настроить мобильные сети и задать режим "В самолете".

**Режим "В самолете"**. в данном режиме все беспроводные соединения будут отключены.

**Wi-Fi**. Коснитесь, чтобы выбрать, при этом выполняется включение функции Wi-Fi для подключения к доступной сети Wi-Fi.

**Настройки Wi-Fi**. Настройка и управление беспроводными точками доступа. Настройка оповещений сети или добавление новой сети Wi-Fi. Экран расширенных настроек Wi-Fi доступен из экрана настроек Wi-Fi. Нажмите кнопку Меню и коснитесь Дополнительно.

# Настройки

## **СОВЕТ** Как получить MAC-адрес

Для настройки соединения с некоторыми беспроводными сетями, в которых используется MAC-фильтр, может потребоваться ввод MAC-адреса телефона LG-E400 в маршрутизатор.

MAC-адрес указан в следующем пользовательском интерфейсе.

Коснитесь **Приложение > Настройки > Беспроводная связь > Настройки Wi-Fi**, затем нажмите кнопку **Меню**. Затем выберите **Дополнительно > MAC-адрес**.

**Bluetooth.** Коснитесь, чтобы отметить. При этом выполняется включение функции Bluetooth для подсоединения к доступным устройствам Bluetooth.

**Настройки Bluetooth.** Присвоение устройству имени, настройка видимости и параметров поиска других устройств. Или же проверьте список устройств Bluetooth, настроенных ранее и обнаруженных при последнем поиске устройств Bluetooth.

**Общий модем/точка доступа.** можно настроить общий модем и точку доступа Wi-Fi.

**Настройки VPN.** Отображение списка Виртуальных частных сетей (VPN), настроенных ранее. Позволяет добавлять различные виды VPN.

**Мобильные сети.** настройка параметров роуминга, режима и операторов сети, имен точек доступа (APN) и выполнение других настроек.

## **Настройки вызовов**

**< Разрешенные номера >**

Выберите **Разрешенные номера**, чтобы включить и составить список номеров, на которые можно совершить вызов. Потребуется ввести код PIN2, который можно узнать у оператора. В результате с вашего телефона можно будет вызвать только номера, входящие в список номеров фиксированного набора.

# Настройки

## < Голосовая почта >

**Служба голосовой почты.** Позволяет выбрать службу голосовой почты оператора.

**Настройки голосовой почты.** При использовании службы голосовой почты оператора данный параметр позволяет ввести телефонный номер, используемый для прослушивания голосовой почты и управления голосовыми сообщениями.

## < Другие настройки вызова >

**Быстрые ответы SMS.** данная функция позволяет быстро отправить сообщение в случае отклонения вызова. Эта функция может быть полезна при ответе на сообщение в ходе совещания.

**Переадресация вызова.** Выберите условия переадресации вызовов: переадресовывать все вызовы, переадресовывать в случае занятости линии, переадресовывать в случае непринятия вызова

или переадресовывать в случае недоступности.

**Запрет вызовов.** Указание условий, при которых следует запрещать вызовы. Введите пароль запрета вызовов. Уточните у оператора доступность данной услуги.

**Отклонение вызова.** позволяет настроить функцию отклонения вызова. Выберите **Выкл.**, **Отклонять по списку** или **Отклонить все вызовы**.

**Стоимость вызовов.** Просмотр стоимости совершенных вызовов. (Эта услуга зависима от сети, некоторые операторы сотовой связи ее не поддерживают).

**Продолжительность вызова.** Просмотр длительности всех вызовов, в том числе длительности последнего вызова, общей длительности, длительности исходящих и принятых вызовов.

**Дополнительные настройки.** Позволяет изменять следующие настройки.

# Настройки

## Идентификатор звонящего.

выберите, будет ли ваш номер отображаться при исходящем вызове. (Данная услуга зависит от сети и может не поддерживаться некоторыми операторами.)

**Параллельный вызов.** если функция ожидания вызова активирована, устройство будет уведомлять о поступающих во время разговора вызовах (зависит от оператора сети).

## Звук

### < Общие >

**Режим “Без звука”.** перевод всех сигналов в беззвучный режим (включая сигналы звонков и оповещений), кроме воспроизводимых аудио и видеозаписей и установленных сигналов будильника. Беззвучный режим для медиафайлов и сигналов будильника устанавливается в соответствующих приложениях.

**Вибрация.** Позволяет устанавливать вибросигнал при поступлении входящего вызова.

**Громкость.** Настройка громкости мелодии звонка, мультимедиа и будильника. Если вы отменили выбор опции использования громкости входящих вызовов для оповещений, настройте громкость входящих вызовов и уведомлений отдельно.

#### < **Входящие вызовы** >

**Мелодия звонка.** Настройка мелодии звонка входящего вызова по умолчанию.

#### < **Уведомления** >

**Мелодия уведомления.** Настройка мелодии оповещения по умолчанию.

#### < **Отклик на действия** >

**Звук при касании.** настройка воспроизведения звуковых сигналов при наборе номера с помощью цифровой клавиатуры.

**Звук при выборе.** Настройка воспроизведения сигнала при нажатии клавиш, значков и других элементов, реагирующих на касание.

# Настройки

## **Звуки блокировки экранов.**

Настройка воспроизведения звука при блокировке или разблокировке экрана.

## **Дисплей**

**Яркость.** Настройка яркости экрана.

**Автоматический поворот экрана.**

автоматическое изменение ориентации экрана при повороте телефона.

**Анимация.** отображение анимации.

## **Время до отключения экрана.**

установка времени ожидания экрана.

## **Локация и безопасность**

**Через беспроводные сети.** При выборе **Через беспроводные сети** телефон определяет приблизительное местоположение с помощью Wi-Fi и сети мобильной связи. При установке флажка поступает запрос на разрешение Google использовать информацию о вашем местоположении при предоставлении данных услуг.

**Спутники GPS.** при установке флажка **Спутники GPS** телефон определяет местоположение с точностью до улицы.

**Настроить блокировку экрана.**

Установка графического ключа разблокировки для обеспечения безопасности. Открытие нескольких экранов, которые ознакомят вас с составлением комбинации разблокировки экрана. Вместо **Графического ключа** блокировки можно использовать **PIN-код** или

**пароль**, или выбрать вариант **Нет**.

При включении телефона или активации экрана появится запрос на воспроизведение графического ключа разблокировки, с тем, чтобы разблокировать экран.

**Установить блокировку SIM-карты.**

установка параметров блокировки SIM-карты или изменение PIN-кода.

**Показывать пароли.** отображение паролей при их вводе.

**Выбрать администраторов устройства.** Добавление одного

# Настройки

или нескольких администраторов устройства.

**Безопасные регистрационные данные.** Открывает доступ к защищенным сертификатам.

**Установка с карты SD.** Установка зашифрованного сертификата с карты SD.

**Установить пароль.** Установка или смена пароля для хранилища учетных данных.

**Очистить хранилище.** Очистка хранилища учетных данных всего

содержимого и сброс его пароля.

## Приложения

Вы можете управлять приложениями и создать ярлыки для быстрого доступа к ним.

**Неизвестные источники.** Установка по умолчанию для приложений из сторонних интернет-магазинов.

**Управление приложениями.** Управление установленными приложениями и их удаление.

**Работающие программы.** проверка работающих служб.

**Использование устройства хранения.** Просмотр использования места приложениями.

**Расход заряда батареи.** на что расходуется питание.

**Дополнительные опции.** установка дополнительных параметров для приложения.

## **Аккаунты и синхронизация**

**<Общие настройки синхронизации>**

**Фоновый режим.** Разрешение приложениям синхронизировать данные в фоновом режиме вне зависимости от того, используется приложение в настоящий момент или нет. Снятие флажка с этого параметра позволит продлить срок службы аккумулятора и снизит интенсивность операций по обмену данными (но не остановит их выполнение).

# Настройки

**Автоматическая синхронизация.**  
разрешение приложениям синхронизировать, отправлять и получать данные по собственному расписанию.

## < Управление аккаунтами >

Список всех учетных записей Google и других учетных записей, добавленных в телефон.

При нажатии учетной записи в этом окне откроется новое окно учетной записи.

## Конфиденциальность

Изменение настроек управления параметрами и данными.

- **Резервное копирование данных:** выполнение резервного копирования параметров и данных приложений на сервере Google.
- **Автовосстановление:** восстановление параметров и данных приложений после их переустановки на устройстве.
- **Сброс настроек:** сброс настроек до заводских значений и удаление

всех данных. После сброса настроек появится запрос на предоставление информации, которая уже предоставлялась при первом запуске системы Android.

## Карта SD и память телефона

### < Внутренняя память >

Проверка общей доступной внутренней памяти телефона. Коснитесь **Стереть внутреннюю память**, чтобы удалить все данные, хранящиеся во внутренней памяти.

### < Карта SD >

Проверьте количество свободного места на карте SD. Коснитесь **Отключить карту SD** для безопасного извлечения. Коснитесь **Очистить карту SD**, чтобы удалить все данные с карты SD.

### < Системная память >

Проверка доступного места.

## Язык и клавиатура

Настройка языка и региона, а также параметров ввода текста.

# Настройки

## Голосовой ввод

< Голосовой ввод >

Настройки распознавателя речи. Используйте **Настройки распознавателя речи**, чтобы задать конфигурацию функции голосового ввода Android.

- **Язык:** отображение экрана для настройки языка, используемого для речевого ввода текста.
- **Безопасный поиск:** отображение диалогового окна для настройки фильтрации Google SafeSearch,

позволяющей блокировать определенные результаты.

- **Фильтр нецензурных слов:** если флажок не установлен, во время голосового ввода текста функция распознавания голоса Google выполняет распознавание и запись слов, которые считаются оскорбительными. Если флажок установлен, функция распознавания голоса Google заменяет данные слова символами “решетки” (\*).

## < Синтез речи >

**Настройки синтеза речи.** настройки синтеза речи используются для конфигурации синтезатора речи Android для приложений, которые могут им пользоваться.

**ПРИМЕЧАНИЕ.** Если в телефоне не установлен синтезатор речи, доступен только параметр **Установка голосовых данных**.

- **Прослушать пример.**  
Воспроизведение краткого образца синтезатора речи при

использовании текущих настроек.

- **Всегда использовать мои настройки:** установите флажок, чтобы использовать настройки на данном экране вместо настроек синтезатора речи, доступных в других приложениях.
- **Система по умолчанию:**  
Отображение диалогового окна для указания необходимого приложения преобразования текста в речь, если установлено несколько приложений.

# Настройки

- **Установка голосовых данных:** Если синтезатор речи в телефоне не установлен, выполняется подключение к Android Market с оказанием помощи в загрузке и установке данных. Если данные установлены, данная настройка недоступна.
- **Скорость речи:** Отображение диалогового окна для выбора темпа речи синтезатора.
- **Язык:** Отображение диалогового окна для выбора языка читаемого

синтезатором текста. Это особенно важно при использовании параметра **Всегда использовать мои настройки**, так как обеспечивает правильное чтение текста в различных приложениях.

- **Pico TTS:** Настройка параметров Pico TTS.

## Специальные возможности

### Специальные возможности

используются для конфигурации подключаемых модулей, установленных на телефоне.

**ПРИМЕЧАНИЕ:** требуется наличие дополнительного плагина.

## Соединение

### <Соединение USB>

Режим подключения по умолчанию.

Можно выбрать требуемый режим (Только зарядка, USB-накопитель,

Программное обеспечение ПК или  
Общий USB-модем)

**Всегда спрашивать.** Поставьте флажок, чтобы выбирать режим USB-соединения при каждом подключении к ПК.

### < PC Suite >

**Подключение Wi-Fi.** Поставьте флажок для использования **LG PC Suite** с Wi-Fi-соединением.

# Настройки

## Дата и время

Для настройки предпочтительного способа отображения даты используйте параметры **Дата и время**. Также вы можете использовать эти параметры для установки времени и часового пояса, и для определения текущего времени с помощью сотовой связи.

## О телефоне

Просмотр информации о модели и проверка версии ПО, установленного на телефоне.

# Обновление программного обеспечения

## Обновление ПО телефона

### Обновление ПО мобильного телефона LG через Интернет

Для получения дополнительных сведений об этой функции посетите веб-сайт <http://update.lgmobile.com> или <http://www.lg.com/common/index.jsp> → и выберите страну и язык.

Данная функция позволяет удобно обновлять ПО телефона до последней версии через Интернет без посещения сервис-центра. Эта функция доступна, только если и

когда компания LG выпускает новую версию ПО для вашего устройства. Поскольку процедура обновления программного обеспечения мобильного телефона требует предельной внимательности, выполняйте все указания и читайте все сообщения, появляющиеся на экране на каждом этапе. Помните, что отсоединение USB-кабеля или аккумуляторной батареи телефона в процессе обновления программного обеспечения может

# Обновление программного обеспечения

привести к серьезной неисправности мобильного телефона.

**ПРИМЕЧАНИЕ:** Компания LG оставляет за собой право выпускать обновления встроенного ПО только для отдельных моделей по своему усмотрению и не гарантирует наличие нового встроенного ПО для всех моделей мобильных телефонов.

## Обновление ПО мобильного телефона LG беспроводным способом (OTA)

Данная функция позволяет обновлять ПО телефона до последней версии беспроводным способом без

подключения кабеля передачи данных USB. Эта функция доступна, только если и когда компания LG выпускает новую версию ПО для вашего устройства.

Сначала вы можете проверить наличие новой версии ПО для вашего мобильного телефона: **Настройки > О телефоне > Обновление ПО > Проверить наличие обновления.**

Можно также настроить автоматическую проверку обновлений: для этого установите флажок **Автоматическая проверка.**

**ПРИМЕЧАНИЕ:** Доступность функции зависит от поставщика сетевых услуг, региона или страны.

**DivX Mobile** **DIVX**<sup>™</sup>

## **ИНФОРМАЦИЯ О ВИДЕОФОРМАТЕ**

**DIVX:** DivX<sup>®</sup> — это цифровой видеоформат, созданный компанией DivX, LLC, входящей в корпорацию Rovi. Данное устройство является официально сертифицированным DivX<sup>®</sup> и поддерживает видео DivX. Более подробную информацию, а также программы

для преобразования файлов в видеоформат DivX можно найти на сайте [divx.com](http://divx.com).

**ИНФОРМАЦИЯ О DIVX ВИДЕО ПО ЗАПРОСУ.** Для воспроизведения приобретенного DivX<sup>®</sup> Видео по запросу (VOD) данное DivX-сертифицированное устройство необходимо зарегистрировать. Для получения кода регистрации найдите раздел DivX VOD в меню настройки устройства. Посетите [vod.divx.com](http://vod.divx.com) и узнайте подробнее о том, как осуществляется регистрация.

# Обновление программного обеспечения

Сертифицировано (DivX Certified®) для воспроизведения видео DivX® с разрешением до 320x240 DivX®, DivX Certified® и соответствующие логотипы являются товарными знаками корпорации Rovi или ее дочерних компаний и используются по лицензии.

## **ПРИМЕЧАНИЕ:**

Программное обеспечение с открытым исходным кодом

Чтобы получить исходный код, распространяемый по лицензиям GPL, LGPL, MPL и другим лицензиям на ПО с открытым исходным кодом, посетите <http://opensource.lge.com/>

Все условия лицензий, заявления об отказе от ответственности и уведомления можно загрузить вместе с исходным кодом.

# Аксессуары

Данные аксессуары подходят для использования с телефоном LG-E400. (Описанные ниже аксессуары могут не входить в комплект поставки и приобретаться дополнительно.)

Универсальный  
адаптер



Аккумулятор



Кабель  
передачи  
данных

Подключение  
LG-E400 к ПК.

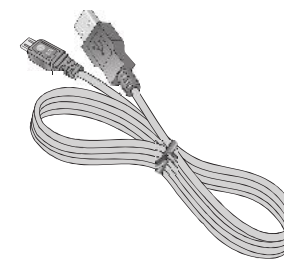

Руководство пользователя

Узнайте больше о телефоне  
LG-E400.



## ПРИМЕЧАНИЕ:

- Всегда используйте только оригинальные аксессуары LG.
- Использование других аксессуаров может вызвать аннулирование гарантии.
- В разных регионах в комплект поставки входят разные аксессуары.

# Технические данные

Температура окружающей среды

Макс.: +55°C (эксплуатация), +45°C (зарядка)

Мин.: -10°C

## Информация об импортере

- 1) Импортер в Россию: Общество с ограниченной ответственностью «ЛГ Электроникс РУС», 143160, Московская область, Рузский р-н, С.П. Дороховское, 86км. Минского шоссе, д.9
- 2) Импортер в Казахстан : LG Electronics in Almaty, Kazakhstan

## Информация об изготовителе

«ЛГ Электроникс Инк.»

Корея, 150-721, , Сеул, Йеонгде-унгпо-гу, Йеоуи-до-донг 20, ЛГ Твин Тауэр

## Устранение неисправностей

В данной главе перечислены некоторые проблемы, которые могут возникнуть при эксплуатации телефона. При возникновении некоторых неисправностей требуется обращение к поставщику услуг, однако большую часть проблем можно с легкостью устранить самостоятельно.

Сообщение	Возможные причины	Возможные меры по устранению
Ошибка SIM	В телефоне нет SIM-карты или она установлена неправильно.	Убедитесь в правильности установки SIM-карты.

# Устранение неисправностей

Сообщение	Возможные причины	Возможные меры по устранению
Отсутствует/ теряется подключение к сети	Сигнал слишком слабый или телефон находится вне зоны покрытия сети. Оператором введены новые службы	Перейдите к окну или выйдите на открытое пространство. Сверьтесь с картой зоны покрытия оператора сети. Убедитесь, что SIM-карта была выпущена не более 6-12 месяцев назад. Если да, то смените SIM-карту в офисе поставщика услуг. Обратитесь к поставщику услуг.

Сообщение	Возможные причины	Возможные меры по устранению
Коды не совпадают	<p>При необходимости изменить код безопасности новый код необходимо подтвердить, введя его повторно.</p> <p>Введенные коды не совпадают.</p>	Если вы забыли код, обратитесь к поставщику услуг.
Не удается выполнить настройку приложений	Не поддерживается поставщиком услуг или требуется регистрация.	Обратитесь к поставщику услуг.

# Устранение неисправностей

Сообщение	Возможные причины	Возможные меры по устранению
Вызовы недоступны	Ошибка набора номера Установлена новая SIM-карта Достигнут лимит, установленный для предварительной оплаты.	Новая сеть не авторизована. Узнайте, не появились ли новые ограничения.  Обратитесь к поставщику услуг или сбросьте ограничения с помощью кода PIN 2.
Телефон не включается	Плохо нажата кнопка Питание. Батарея разряжена. Загрязнены контакты аккумулятора.	Удерживайте нажатой кнопку Питание в течение не менее 2 секунд. Зарядите аккумулятор. Проверьте индикатор уровня заряда на дисплее. Очистите контакты аккумулятора.

Сообщение	Возможные причины	Возможные меры по устранению
Ошибка зарядки	<p>Батарея разряжена.</p> <p>Слишком высокая или низкая температура окружающей среды.</p> <p>Проблемы с контактами</p> <p>Отсутствует напряжение</p> <p>Зарядное устройство повреждено</p> <p>Недопустимое зарядное устройство</p> <p>Аккумулятор поврежден</p>	<p>Зарядите аккумулятор.</p> <p>Убедитесь, что телефон заряжается при нормальной температуре.</p> <p>Проверьте зарядное устройство и подключение кабеля питания к телефону. Проверьте контакты аккумулятора и при необходимости очистите их.</p> <p>Подключите зарядное устройство в другую розетку.</p> <p>Если зарядное устройство не включается, замените его.</p> <p>Используйте только оригинальные аксессуары LG.</p> <p>Замените аккумулятор.</p>

# Устранение неисправностей

Сообщение	Возможные причины	Возможные меры по устранению
Номер не разрешен	Включена функция Разрешенные номера.	Откройте меню "Настройки" и отключите данную функцию.
Не удается получить/отправить SMS-сообщение и изображение	Память переполнена	Удалите часть сообщений из телефона.
Файлы не открываются	Неподдерживаемый формат файлов.	Убедитесь, что используется файл поддерживаемого формата.

Сообщение	Возможные причины	Возможные меры по устранению
Не работает карта SD	Телефон поддерживает файловые системы только формата FAT16 и FAT32.	Проверьте тип файловой системы карты SD, установив ее в считыватель для карт, или отформатируйте карту SD при помощи телефона.
При входящем вызове не загорается экран.	Неправильная работа датчика расстояния	Защитная лента или чехол не должны закрывать датчик расстояния. Область вокруг датчика расстояния должна быть чистой.
Нет звука	Режим вибрации	Откройте настройки меню Звук, чтобы проверить, не включен ли режим вибрации или бесшумный режим.

# Устранение неисправностей

Сообщение	Возможные причины	Возможные меры по устранению
Завершение вызова или задержка вызова	Временная ошибка программного обеспечения	Извлеките батарею, вставьте ее снова и включите телефон. Загрузите обновления для программного обеспечения с веб-сайта.
Телефон заблокирован и не функционирует.	Ошибка временного ПО	<ol style="list-style-type: none"><li>1. Выключите питание телефона.</li><li>2. Снимите заднюю крышку.</li><li>3. Извлеките батарею, вставьте ее обратно.</li><li>4. Закройте заднюю крышку.</li><li>5. Включите телефон.</li></ol>