SAMSUNG

SGH-C520

Руководство пользователя

- Некоторая информация, приведенная в настоящем руководстве, может не соответствовать вашему телефону, поскольку зависит от установленного программного обеспечения, оператора связи или страны.
- В зависимости от страны внешний вид телефона и аксессуаров может не соответствовать иллюстрациям в данном руководстве.

World Wide Web
http://www.samsungmobile.com

Printed in Korea
Code No.: GH68-14702A
Russian. 04/2007. Rev.1.0

Установка SIM-карты и аккумулятора

1. Снимите крышку аккумуляторного отсека и вставьте SIM-карту.

2. Установите аккумулятор и вставьте крышку обратно.

Зарядка аккумулятора

1. Подсоедините к телефону прилагаемое зарядное устройство.

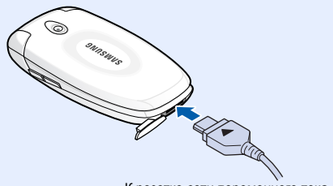

2. После завершения зарядки отсоедините зарядное устройство.

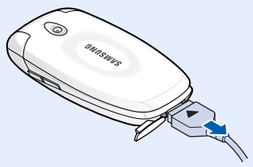

Примечание. Перед извлечением аккумулятора необходимо обязательно отсоединить зарядное устройство. В противном случае можно повредить телефон.

Внешний вид телефона и функции клавиш

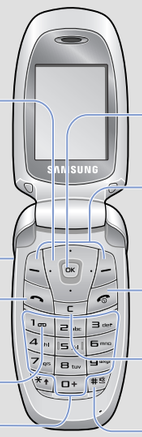

4-позиционные клавиши перемещения
В режиме меню служат для перемещения по меню. В режиме ожидания предоставляют прямой доступ **Вверх**. **Радио**, **Вниз/Влево/Вправо**: Настраиваемые клавиши быстрого доступа.

Клавиши регулировки громкости
В режиме ожидания служат для регулировки громкости звуков клавиатуры. В случае четырехкратного нажатия отправляется экстренное сообщение.
▶ *Экстренный режим*

Клавиша вызова
Инициирует вызов или ответ на него. В режиме ожидания выводит информацию о последних вызовах

Клавиша сервера голосовой почты
▶ *Сервер голосовой почты*

Алфавитно-цифровые клавиши

Клавиша доступа к Интернет и подтверждения
В режиме ожидания используется для запуска веб-браузера. Выбор выделенного пункта меню или подтверждение ввода.

Программные клавиши
Выполняют функции, соответствующие тексту над клавишей.

Клавиша питания/завершения вызова
Если клавишу нажать и удерживать, телефон будет включен или выключен. Кроме того, клавиша служит для завершения вызова.

Клавиша отмены или удаления
Служит для удаления символов в поле ввода. Возврат на предыдущий уровень меню.

Клавиша режима «без звука»
▶ *Режим «без звука»*

Режим «без звука» Чтобы отключить все звуки на телефоне, в режиме ожидания нажмите и удерживайте клавишу #. Чтобы выйти из режима «без звука», снова нажмите и удерживайте эту клавишу.

Сервер голосовой почты Для доступа к серверу голосовой почты в режиме ожидания нажмите и удерживайте клавишу 1.

Экстренный режим Когда телефон закрыт, нажмите клавишу регулировки громкости 4 раза, чтобы отправить экстренное сообщение на предварительно заданные телефонные номера. После этого телефон переключается в экстренный режим и до его отмены принимает вызовы только от получателей экстренного сообщения. Если получатель экстренного сообщения вам перезвонит, то экстренный вызов будет автоматически принят. Для выхода из экстренного режима нажмите клавишу.

Дисплей

Телефон находится в режиме ожидания, когда не выполняется вызов или просмотр пунктов меню. Для набора номера телефон должен находиться в режиме ожидания.

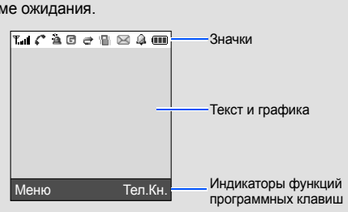

В верхней части дисплея могут отображаться следующие индикаторы состояния.

Значок	Описание
	Мощность принимаемого сигнала
	Выполнение вызова
	Вне зоны обслуживания; невозможно совершать и принимать вызовы, кроме экстренных
	Сеть GPRS
	Зона роуминга
	Режим «без звука»
	В качестве сигнала при вызове выбран вибросигнал
	Включена переадресация вызовов
	Включен режим экстренных сообщений
	Новое SMS-сообщение
	Новое MMS-сообщение
	Новое сообщение голосовой почты
	Установлен будильник
	Уровень заряда аккумулятора

Включение и выключение телефона

1. Чтобы включить телефон, нажмите и удерживайте клавишу несколько секунд.
2. Чтобы выключить телефон, нажмите и удерживайте клавишу дольше двух секунд.

Изменение языка

1. В режиме ожидания нажмите программную клавишу **Меню**.
2. Выберите в меню **Настройки** → **Язык**.
3. Выберите язык.

Выполнение вызова

1. В режиме ожидания введите код зоны и телефонный номер абонента, а затем нажмите клавишу.
2. Нажмите клавишу для завершения вызова.

Ответ на вызов

1. При получении входящего вызова нажмите программную клавишу **Принять** или клавишу, чтобы ответить на вызов.

   Для отклонения вызова нажмите программную клавишу **Отказ** или клавишу.
2. Для завершения вызова нажмите клавишу.

Регулировка громкости

1. В режиме ожидания нажмите программную клавишу **Меню**.
2. Выберите пункт **Звуки** → **Громкость звонка**.
3. С помощью клавиш **Вверх** и **Вниз** установите нужный уровень громкости.
4. Нажмите программную клавишу **Да**.

Для регулировки громкости динамика во время вызова пользуйтесь клавишами громкости.

Изменение звука звонка

1. В режиме ожидания нажмите программную клавишу **Меню**.
2. Выберите в меню **Звуки** → **Звонок**.
3. Выберите мелодию.

Повторный набор номера

1. В режиме ожидания нажмите клавишу.
2. С помощью клавиш **Вверх** и **Вниз** выберите нужный номер телефона.
3. Для набора выбранного номера нажмите клавишу.

Использование меню

Чтобы открыть главное меню, в режиме ожидания нажмите программную клавишу **Меню**.

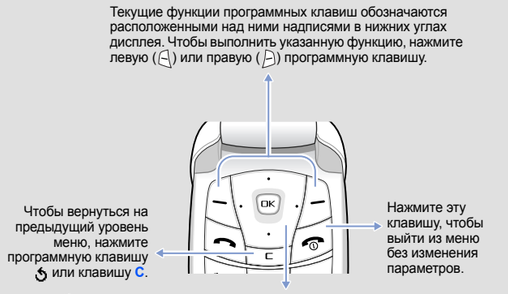

Клавишам перемещения можно назначить часто используемые пункты меню для быстрого доступа к ним. Клавиша **Вверх** зарезервирована для быстрого доступа к меню **Радио**.

1. В режиме ожидания нажмите программную клавишу **Меню**.
2. Выберите пункт **Настройки** → **Быстрый доступ**.
3. Выберите клавишу.
4. Выберите пункт меню, который требуется назначить этой клавише.

Чтобы выбрать или изменить определенный параметр меню, выполните следующие действия.

1. В режиме ожидания нажмите программную клавишу **Меню**.
2. С помощью клавиш перемещения выделите нужное меню и нажмите программную клавишу **Выбрать** или клавишу.
3. Если в меню имеются вложенные меню, выберите нужное из них с помощью клавиш перемещения. Нажмите программную клавишу **Выбрать** или клавишу, чтобы открыть подменю.

   Повторите действия, если выбранное меню содержит дополнительные подменю.
4. Выберите нужный параметр с помощью клавиш перемещения.
5. Для подтверждения выбора параметра нажмите программную клавишу **Выбрать** или клавишу.

Номера быстрого доступа

Для быстрого перехода к нужным меню можно использовать номера быстрого доступа, которые отображаются рядом с их названиями в режиме меню.

Схема меню

1. SIM AT*

2. Журнал звонков
2.1 Пропущенные
2.2 Входящие
2.3 Исходящие
2.4 Удалить все
2.5 Продолжительность
2.6 Стоимость*

3. Услуги сети
3.1 Переадресация
3.2 Запреты вызовов
3.3 Ожидание вызова
3.4 Выбор сети
3.5 Определение номера
3.6 Закрытая группа абонентов

4. Звуки
4.1 Звонок
4.2 Громкость звонка
4.3 Тип сигнала
4.4 Клавиатура
4.5 Сообщения
4.6 Сигналы при вызове
4.7 Открытие/Закрытие телефона
4.8 Вкл/Выкл телефона
4.9 Дополнительные

5. Сообщения
5.1 SMS сообщения
5.2 MMS сообщения
5.3 Push сообщения
5.4 Сообщения конфигурации
5.5 Экстренные сообщения

6. WAP и игры
6.1 WAP браузер
6.2 Радио
6.3 Игры
6.4 Звуки
6.5 Картинки
6.6 Удалить все
6.7 Состояние памяти

7. Органайзер
7.1 Будильник
7.2 Календарь
7.3 Время и дата
7.4 Калькулятор
7.5 Список дел
7.6 Диктофон
7.7 Конвертер валют

8. Камера
8.1 Сделать фото
8.2 Мои фотографии
8.3 Состояние памяти

9. Настройки
9.1 Мои настройки
9.2 Приветственное сообщение
9.3 Свой номер
9.4 Язык
9.5 Безопасность
9.6 Дополнительные
9.7 Быстрый доступ
9.8 Настройки соединений
9.9 Клавиша громкости
9.0 Сброс настроек

В режиме ожидания нажмите программную клавишу **Тел. Кн.**
1 Найти
2 Новая запись
3 Найти группу
4 Правка группы
5 Быстрый набор
6 Удалить все
7 Состояние памяти
8 Сервисы SIM*

* Отображается только, если поддерживается SIM-картой.

Ввод текста

Изменение режима ввода текста

Находясь в поле ввода текста, нажимайте правую программную клавишу, пока не отобразится значок нужного режима.

- T9. Режим T9.
- 1. Режим ввода цифр.
- A/R. Режим АБВ.
- Отсутствует. Режим ввода символов

Режим T9

1. Слово набирается клавишами **2**–**9**. Для ввода одной буквы соответствующую клавишу нужно нажать только один раз.

   Вводимое слово отображается на дисплее. При этом оно может меняться с каждым нажатием клавиши. Прежде чем заменять или удалять набранные символы, введите слово полностью.

   Пример. Для ввода слова «Привет» в алфавитном режиме нажмите клавиши **5**, **6**, **4**, **2**, **3** и **6**.
2. Чтобы вставить пробел, нажмите клавишу # и начинайте вводить следующее слово.

Режим АБВ

Нажмите клавиши с требуемой буквой: один раз для ввода первой буквы, два раза — для второй и т. д.

Например, для ввода буквы «В» необходимо нажать клавишу **2** трижды, а для ввода буквы «Н» — клавишу **5** два раза.

Режим ввода цифр

Нажимайте клавиши, соответствующие цифрам, которые требуется ввести.

Режим ввода символов

Нажмите цифровые клавиши, соответствующие необходимому символу, а затем — программную клавишу **Да**. Для отображения дополнительных символов используйте клавиши **Вверх** и **Вниз**.

Советы по вводу текста

- Для управления курсором используйте клавиши перемещения.
- Чтобы удалить отдельный символ, нажмите клавишу **C**. Для очистки дисплея нажмите и удерживайте клавишу **C**.
- Для вставки пробела между символами нажмите клавишу #.
- Для изменения регистра в режимах T9 и АБВ служит клавиша *.
- Для ввода знаков препинания в режимах T9 и АБВ служит клавиша **1**.
- Для изменения языка ввода в режиме АБВ, нажмите и удерживайте клавишу *.

Отправка SMS-сообщения

1. В режиме ожидания нажмите программную клавишу **Меню**.
2. Выберите **Сообщения** → **SMS сообщения** → **Создать**.
3. Введите текст сообщения.
4. Чтобы добавить в сообщение объект, нажмите программную клавишу **Опции** и выберите один из следующих вариантов.
   - **Добав. объект**. Добавление звуков, картинок или анимированных изображений.
   - **Добав. шаблон**. Добавление текстовых шаблонов.
   - **Добав. смайл**. Добавление значков эмоций.
   - **Добав. из тел.кн.** Добавление контактов из телефонной книги.
   - **Добав. закладку**. Добавление закладок.
5. Нажмите программную клавишу **Опции** и выберите пункт **Только отправить**, **Сохранить и отправить** или **Только сохранить**.
6. При выборе варианта **Сохранить и отправить** или **Только сохранить** укажите область памяти.
7. Введите номера получателей.
8. Чтобы отправить сообщение, нажмите программную клавишу **Опции** и выберите пункт **Отправить**.

Фотосъемка

1. В режиме ожидания нажмите программную клавишу **Меню**.
2. Выберите пункт **Камера** → **Сделать фото**.
3. Направьте камеру на объект съемки и настройте изображение.
4. Для съемки нажмите клавишу.
5. Нажмите программную клавишу **Сохран.** для сохранения фотографии или нажмите программную клавишу **Отмена** для ее удаления.
6. После сохранения фотографии нажмите программную клавишу чтобы сделать следующий снимок.

Примечание. После съемки фотографии ее не всегда можно сохранить. Это зависит от наличия свободного места в памяти телефона. Чтобы освободить место в памяти телефона, удаляйте старые фотографии.

Краткий справочник функций

Этот раздел содержит краткое описание функций мобильного телефона.

Функция	Описание	Команды
Поиск контакта	Поиск контактов в телефонной книге.	Тел.Кн. > Найти
Добавление нового контакта	Добавление нового контакта в телефонную книгу.	Тел.Кн. > Новая запись
Поиск по группам	Поиск контактов в телефонной книге по группам абонентов.	Тел.Кн. > Найти группу
Изменение свойств группы абонентов	Выбор мелодии и изображения для вызовов и сообщений, поступающих от членов определенной группы. Изменение имени группы.	Тел.Кн. > Правка группы
Быстрый набор	Назначение цифровым клавишам (2–9) восьми часто используемых телефонных номеров.	Тел.Кн. > Быстрый набор
Удаление контактов из телефонной книги	Удаление всех записей телефонной книги, которые хранятся в памяти телефона, на SIM-карте или в памяти обоих типов.	Тел.Кн. > Удалить все
Состояние памяти телефонной книги	Просмотр общего числа контактов телефонной книги в памяти телефона или на SIM-карте.	Тел.Кн. > Состояние памяти

Функция	Описание	Команды
SDN (телефонные номера оператора)	Доступ к списку телефонных номеров, предоставленных оператором.	Тел.Кн. > Сервисы SIM
SIM-услуги	Использование дополнительных услуг, которые предлагаются оператором.	Меню > SIM AT
Просмотр последних вызовов	Просмотр последних исходящих, принятых или пропущенных вызовов.	Меню > Журнал звонков > Пропущенные, Входящие или Исходящие
Удаление последних вызовов	Удаление записей о вызовах определенного типа или всех записей сразу.	Меню > Журнал звонков > Удалить все
Отображение продолжительности вызовов	Просмотр продолжительности последних принятых и сделанных вызовов. Сброс счетчика времени.	Меню > Журнал звонков > Продолжительность
Отображение стоимости вызовов	Просмотр стоимости вызовов.	Меню > Журнал звонков > Стоимость
Услуги сети	Доступ к услугам сети, которые предоставляются оператором мобильной связи.	Меню > Услуги сети

Функция	Описание	Команды
Выбор мелодии и громкости	Выбор мелодии для входящих вызовов или уровня громкости.	Меню > Звуки > Звонок или Громкость звонка
Тип сигнала	Выбор типа сигнала для звонка вызова.	Меню > Звуки > Тип сигнала
Выбор звука клавиш	Выбор звука, который издает телефон при нажатии клавиш.	Меню > Звуки > Клавиатура
Выбор звука сообщений	Выбор мелодии для входящих SMS-, MMS-сообщений или сообщений сети. Определение периода оповещения о приеме нового сообщения.	Меню > Звуки > Сообщения
Сигналы при вызове	Подача сигнала во время вызова при получении нового сообщения или наступлении времени, на которое установлен будильник.	Меню > Звуки > Сигналы при вызове
Звук при открытии/закрытии телефона	Выбор сигнала, подаваемого при открытии или закрытии телефона.	Меню > Звуки > Открытие/Закрытие телефона
Звук включения/выключения телефона	Выбор мелодии, воспроизводимой при включении или выключении телефона.	Меню > Звуки > Вкл/Выкл телефона
Дополнительные звуки	Настройка дополнительных звуковых сигналов телефона.	Меню > Звуки > Дополнительные

Функция	Описание	Команды
Чтение SMS- и MMS-сообщений	Чтение полученных, отправленных и сохраненных сообщений.	Меню > Сообщения > SMS сообщения или MMS сообщения > Входящие, Исходящие или Черновики
Отправка SMS- и MMS-сообщений	Создание и отправка сообщений на другие мобильные телефоны.	Меню > Сообщения > SMS сообщения или MMS сообщения > Создать
Шаблоны сообщений	Задание шаблонов часто используемых сообщений или смайлов.	Меню > Сообщения > SMS сообщения или MMS сообщения > Шаблоны или Шаблоны смайлов
Параметры обмена сообщениями	Настройка параметров для пользования службой обмена сообщениями.	Меню > Сообщения > SMS сообщения или MMS сообщения > Настройки
Удаление сообщений	Удаление сообщений определенного типа или всех сообщений сразу.	Меню > Сообщения > SMS сообщения или MMS сообщения > Удалить все

Функция	Описание	Команды
Состояние памяти для сообщений	Проверка сведений о памяти для сообщений.	Меню > Сообщения > SMS сообщения или MMS сообщения > Состояние памяти
Голосовая почта	Доступ к серверу голосовой почты и прослушивание сообщений в сети.	Меню > Сообщения > SMS сообщения > Голосовая почта
Сообщения сети	Изменение параметров службы и получение доступа к сообщениям сети.	Меню > Сообщения > SMS сообщения > Сообщения сети
MMS-профиль	Выбор или настройка профиля подключения для MMS.	Меню > Сообщения > MMS сообщения > MMS профиль
Push-сообщения	Изменение параметров службы, получение доступа к push-сообщениям и их удаление.	Меню > Сообщения > Push сообщения
Сообщение для настройки	Удаление или доступ к сообщениям, содержащим параметры сети, полученные от поставщика услуг.	Меню > Сообщения > Сообщения конфигурации
Экстренные сообщения	Активация функции отправки экстренного сообщения. Ввод получателей и выбор режима повтора.	Меню > Сообщения > Экстренные сообщения
Веб-браузер	Запуск и настройка веб-браузера.	Меню > WAP и игры > WAP браузер

Функция	Описание	Команды
FM-радио	Прослушивание на телефоне музыки или новостей, транслируемых по FM-радио.	Меню > WAP и игры > Радио
Получение доступа к файлам мультимедиа	Получение доступа к играм, звуковым файлам или картинкам, находящимся в памяти телефона.	Меню > WAP и игры > Игры, Звуки, Картинки
Удаление всех файлов мультимедиа	Удаление игр, звуковых файлов или картинок из каждой папки или всех файлов мультимедиа сразу.	Меню > WAP и игры > Удалить все
Состояние памяти для WAP и файлов	Проверка объема памяти, используемого для игр, звуков или картинок.	Меню > WAP и игры > Состояние памяти
Будильник	Установка будильника на определенное время.	Меню > Органайзер > Будильник
Календарь	Отслеживание расписания на день или месяц.	Меню > Органайзер > Календарь
Время и дата	Установка текущего времени и даты вручную, выбор часового пояса.	Меню > Органайзер > Время и дата
Автоматическое обновление времени	Настройка телефона на автоматическое обновление времени при выезде за границу. Эта функция может не работать при перемещении между часовыми поясами в пределах одной страны.	Меню > Органайзер > Время и дата > Автообновление

Функция	Описание	Команды
Калькулятор	Выполнение основных арифметических операций.	Меню > Органайзер > Калькулятор
Список задач	Создание списка задач и назначение срока исполнения для каждой из них.	Меню > Органайзер > Список дел
Диктофон	Запись и прослушивание голосовых напоминаний.	Меню > Органайзер > Диктофон
Конвертер валют	Пересчет сумм в различных валютах.	Меню > Органайзер > Конвертер валют
Камера	Фотосъемка в разных режимах, доступ к сохраненным фотографиям в режиме JPEG. Кроме того, можно проверять сведения о памяти, выделенной для фотографий.	Меню > Камера
Дисплей	Изменение параметров дисплея и подсветки.	Меню > Настройки > Мои настройки
Приветственное сообщение	Ввод приветствия, которое отображается при включении телефона.	Меню > Настройки > Приветственное сообщение
Собственные телефонные номера	Проверка собственных телефонных номеров и присвоение им имен.	Меню > Настройки > Свой номер
Язык дисплея	Выбор языка для отображения текста на дисплее телефона.	Меню > Настройки > Язык
Безопасность	Защита телефона от несанкционированного использования.	Меню > Настройки > Безопасность

Функция	Описание	Команды
Оповещение о смене SIM	Отслеживание украденного или потерянного телефона. При попытке использовать телефон с другой SIM-картой телефон автоматически отправит заданное сообщение слежения по указанному номеру (например, вашим знакомым или друзьям). Данная функция может быть недоступна вследствие поддержки определенных функций оператором мобильной связи.	Меню > Настройки > Безопасность > Оповещение о смене SIM
Дополнительные настройки	Настройка функции автодозвона или способа ответа.	Меню > Настройки > Дополнительные
Быстрый доступ к меню	Назначение клавишам перемещения наиболее часто используемых пунктов меню для быстрого доступа к ним.	Меню > Настройки > Быстрый доступ
Настройки подключения	Создание и изменение профилей, содержащих параметры соединения телефона с сетью.	Меню > Настройки > Настройки соединений
Клавиша громкости	Выбор действия, выполняемого в случае нажатия и удержания клавиши громкости при поступлении вызова (отключение звука или отклонение вызова).	Меню > Настройки > Клавиша громкости
Сброс настроек	Восстановление стандартных (заводских) настроек телефона.	Меню > Настройки > Сброс настроек

Важная информация по технике безопасности

Прежде чем пользоваться телефоном, прочитайте это руководство. Несоблюдение изложенных в нем правил может оказаться опасным или противозаконным.

Безопасность дорожного движения

Не пользуйтесь мобильным телефоном за рулем движущегося автомобиля; остановите автомобиль, чтобы поговорить по телефону.

Выключайте устройство на автозаправочных станциях!

Не пользуйтесь телефоном на автозаправочных станциях (станциях техобслуживания), а также вблизи емкостей с топливом или химическими веществами.

Выключайте устройство в самолете!

Мобильные телефоны являются источником радиопомех. Пользоваться ими в самолете опасно и противозаконно.

Выключайте устройство рядом с любым медицинским оборудованием!

В больницах и других медицинских учреждениях может применяться оборудование, чувствительное к внешнему радиочастотному излучению. Следуйте всем действующим правилам и инструкциям.

Радиопомехи

Все мобильные телефоны подвержены воздействию радиопомех, ухудшающих качество связи.

Особые правила

Соблюдайте особые предписания, действующие в той или иной ситуации, и обязательно выключайте телефон в местах, где его использование запрещено.

Водонепроницаемость

Телефон не является водонепроницаемым. Оберегайте его от воздействия влаги.

Разумное использование

Во время разговора смартфон должен находиться в обычном положении (рядом с ухом). Избегайте прикосновения к антенне, когда телефон включен.

Экстренные вызовы

Введите местный номер службы экстренной помощи и нажмите клавишу . Не завершайте вызов до получения соответствующего разрешения от оператора.

Храните телефон в недоступном для детей месте

Храните телефон, а также его компоненты и принадлежности в недоступном для детей месте.

Аксессуары и аккумулятор

Используйте только рекомендованные компанией Samsung аккумуляторы и аксессуары, например гарнитуры и кабели для передачи данных. Использование аксессуаров, отличных от рекомендованных, представляет угрозу безопасности и может привести к поломке устройства.

Внимание — Использование аккумулятора неправильного типа может послужить причиной взрыва телефона. Утилизируйте старые аккумуляторы в соответствии с действующими правилами.

Длительное использование гарнитуры при очень высокой громкости может привести к нарушениям слуха.

Квалифицированное обслуживание

Доверяйте ремонт телефона только квалифицированным специалистам.

Сведения об удельном коэффициенте поглощения (SAR)

Мобильный телефон является приемником и передатчиком радиосигналов. Он сконструирован и изготовлен с учетом ограничений в отношении облучения радиочастотной (РЧ) энергией, установленных Советом ЕС. Эти ограничения являются составной частью общих директив и определяют допустимые уровни ЭМИ для населения. Директивы основаны на стандартах безопасности, разработанных независимыми научными организациями путем проведения систематических исследований и тщательного анализа их результатов.

Стандарты ограничивают уровень излучения со значительным запасом, гарантирующим безопасность для всех людей, независимо от возраста и состояния здоровья.

Для определения уровня облучения, возникающего при работе мобильного телефона, используется единица измерения, называемая удельным коэффициентом поглощения (SAR). Установленное Советом ЕС предельное значение коэффициента SAR составляет 2,0 Вт/кг. Максимальное значение коэффициента SAR для данной модели телефона — 0,919 Вт/кг.

SAMSUNG ELECTRONICS

Декларация соответствия (R&TTE)

Компания **Samsung Electronics**
подтверждает, что данный

мобильный телефон GSM : SGH-C520

к которому относится настоящая декларация, соответствует указанным ниже стандартам и нормативным документам.

Безопасность	**EN 60950-1 : 2001 +A11:2004**
ЭМС	**EN 301 489-01 V1.5.1 (11-2004)**
	EN 301 489-07 V1.2.1 (08-2002)
SAR	**EN 50360 : 2001**
	EN 50361 : 2001
Сеть	**EN 301 511 V9.0.2 (03-2003)**

Настоящим декларируется, что [были проведены все существенные радиотехнические тесты и что] указанное выше изделие соответствует принципиальным требованиям директивы 1999/5/EC.

Процедура подтверждения соответствия, упомянутая в статье 10 и подробно описанная в Приложении [IV] директивы 1999/5/EC, проводилась с привлечением следующих организаций:

BABT, Balfour House, Churchfield Road,
Walton-on-Thames, Surrey, KT12 2TD, UK*
Идентификационный знак: 0168

CE0168

Техническая документация хранится в:
Samsung Electronics QA Lab.

и предоставляется по запросу.
(Представитель в ЕС)
Samsung Electronics Euro QA Lab.
Blackbushe Business Park, Saxony Way,
Yateley, Hampshire, GU46 6GG, UK*
2007. 04. 10 — Yong-Sang Park / ст. менеджер
(место и дата выпуска) — (фамилия и подпись уполномоченного лица)

* Не является адресом сервисного центра Samsung. Адреса и номера телефонов сервисного центра Samsung см. в гарантийной карточке или обращайтесь по месту приобретения телефона.

Мобильный телефон
Samsung SGH-C520
Данный товар **предназначен** для работы в качестве абонентской радиостанции носимой
в стандарте:
GSM-900/1800
Размеры (В/Ш/Г):
84.7/45.1/17.8 мм
Вес:
75 г.
1 Аккумулятор*:
Стандартный. Li-Ion, 750 mAh
до 220 часов в режиме ожидания,
до 2.5 часов в режиме разговора.

Срок службы товара: 3 года.

Основные потребительские характеристики:
- 2 рабочих диапазона (GSM900/1800).
- TFT ЖК-дисплей 65.536 цветов (128x160).
- Встроенное стерео FM-радио.
- 16-инструментальная полифония звонка.
- Доступ в интернет (WAP 2.0).
- GRPS класс 10.
- Органайзер (календарь, список дел, будильник, мировое время, калькулятор).
- Виброзвонок, Автодозвон.
- Телефонная книга 500 записей.

*время работы аккумулятора зависит от конфигурации сотовой сети, расстояния до базовой станции, типа SIM-карты, рельефа местности и т.п.

ИНФОРМАЦИЯ О СЕРТИФИКАЦИИ ПРОДУКЦИИ
Абонентская радиостанция носимая стандарта GSM 900/1800
SGH-C520 производства фирмы **Samsung Electronics Co., Ltd.**
сертифицирована органом по сертификации
"Ростест-Москва"

Сертификат соответствия:	
Сертификат соответствия выдан:	
Сертификат соответствия действителен до:	
Абонентские радиостанции носимые типа **SGH-C520** соответствуют требованиям нормативных документов:	

АЯ 46

Срок службы: 3 года

Изготовитель:

Samsung Electronics Co.Ltd.	**Самсунг Электроникс Ко.Лтд.**

Адрес:

7th Fl., Samsung Main Building.	**Корея, Сеул, Самсунг Мейн Билдинг ,**
250, 2-Ka, Taepyung-Ro, Chung-Ku, Seoul, Korea	**250, 2-Ка, Таепунг-Ро, Чунг-Ку**