

\* Сведения о телефоне, приведенные в данном руководстве, могут расходиться с его возможностями. Конкретные функции телефона зависят от установленного программного обеспечения и от поставщика услуг.



## ТЕЛЕФОН С ПОДДЕРЖКОЙ GPRS SGH-E300



World Wide Web  
<http://www.samsungmobile.com>

Printed in Korea  
Code No.: GH68-05621A  
Русский. 09/2004. Rev. 1.0



## Содержание

<b>Важная информация по технике безопасности.....</b>	<b>7</b>
<b>Комплектация.....</b>	<b>9</b>
<b>Ваш телефон .....</b>	<b>10</b>
Внешний вид телефона .....	10
Дисплей .....	14
Служебный индикатор .....	17
Фотокамера .....	18
<b>Подготовка к работе .....</b>	<b>19</b>
Установка SIM-карты .....	19
Зарядка аккумулятора .....	21
Включение и выключение телефона .....	23
<b>Функции вызова .....</b>	<b>24</b>
Как сделать вызов .....	24
Регулировка громкости .....	26
Ответ на вызов .....	27
Просмотр списка пропущенных вызовов .....	28
Быстрое переключение в режим без звука .....	30
<b>Выбор функций и параметров.....</b>	<b>31</b>
Использование программных клавиш .....	31
Выбор опций .....	32
<b>Телефонная книга .....</b>	<b>33</b>
Запись телефонного номера вместе с именем .....	33
Функции телефонной книги .....	36
Набор номера из телефонной книги .....	38
Быстрый набор .....	39
Поиск и набор номера из телефонной книги .....	41
Редактирование группы абонентов .....	43
Удаление всех записей из телефонной книги .....	44
Проверка состояния памяти .....	45
Телефонные номера услуг .....	46
<b>Ввод текста.....</b>	<b>47</b>
Изменение режима ввода текста .....	48
Режим T9 .....	49
Алфавитный режим .....	51
Режим ввода цифр .....	52
Режим ввода символов .....	52

<b>Функции во время вызова</b> .....	<b>53</b>
Удержание вызова .....	53
Функции меню .....	54
Отключение микрофона (Выкл. звук) .....	55
Отключение или передача тональных сигналов клавиатуры .....	56
Передача последовательности сигналов DTMF .....	56
Поиск номера в телефонной книге .....	57
Ожидание вызова .....	58
Конференц-связь .....	58
<b>Меню</b> .....	<b>61</b>
Вызов функций меню с помощью клавиш перемещения .....	61
Быстрый вызов .....	62
Список функций меню .....	63
<b>SIM AT</b> .....	<b>69</b>
<b>Журнал звонков</b> .....	<b>70</b>
Пропущенные (Меню 2.1) .....	70
Входящие (Меню 2.2) .....	71
Исходящие (Меню 2.3) .....	71
Удалить все (Меню 2.4) .....	72
Продолжительность (Меню 2.5) .....	73
Стоимость (Меню 2.6) .....	74
<b>Услуги сети</b> .....	<b>75</b>
Переадресация (Меню 3.1) .....	75
Запреты вызовов (Меню 3.2) .....	77
Ожидание вызова (Меню 3.3) .....	79
Выбор сети (Меню 3.4) .....	80
Идентификация номера (Меню 3.5) .....	81
Закрытая группа абонентов (Меню 3.6) .....	81
<b>Настройка звука</b> .....	<b>84</b>
Звук звонка (Меню 4.1) .....	84
Громкость звонка (Меню 4.2) .....	84
Тип сигнала (Меню 4.3) .....	85
Звук клавиатуры (Меню 4.4) .....	85
Звук сообщения (Меню 4.5) .....	86

Звук крышки (Меню 4.6) .....	87
Питание Вкл/Выкл (Меню 4.7) .....	88
Предупреждение при вызове (Меню 4.8) .....	88
Дополнительные звуки (Меню 4.9) .....	89
<b>Сообщения</b> .....	<b>90</b>
SMS сообщения (Меню 5.1) .....	90
MMS сообщения (Меню 5.2) .....	98
Push сообщения (Меню 5.3) .....	111
Удалить все (Меню 5.4) .....	112
Голосовая почта (Меню 5.5) .....	113
Сообщения сети (Меню 5.6) .....	114
Состояние памяти (Меню 5.7) .....	115
<b>WAP и игры</b> .....	<b>116</b>
WAP браузер (Меню 6.1) .....	116
Игры (Меню 6.2) .....	123
Звуки (Меню 6.3) .....	126
Картинки (Меню 6.4) .....	126
Удалить все (Меню 6.5) .....	127
Состояние памяти (Меню 6.6) .....	128
<b>Органайзер</b> .....	<b>129</b>
Будильник (Меню 7.1) .....	129
Календарь (Меню 7.2) .....	131
Время и дата (Меню 7.3) .....	134
Калькулятор (Меню 7.4) .....	135
Список дел (Меню 7.5) .....	136
Голос. напоминание (Меню 7.6) .....	138
Обмен валюты (Меню 7.7) .....	141
<b>Фотокамера</b> .....	<b>142</b>
Использование камеры .....	142
Сделать фото (Меню 8.1) .....	147
Мои фотографии (Меню 8.2) .....	147
Видео (Меню 8.3) .....	148
Состояние памяти (Меню 8.4) .....	150

## Содержание

<b>Настройка телефона</b> .....	<b>151</b>
Включить ИК-порт ( <i>Меню 9.1</i> ) .....	151
Мои настройки ( <i>Меню 9.2</i> ) .....	152
Приветственное сообщение ( <i>Меню 9.3</i> ) .....	154
Свой номер ( <i>Меню 9.4</i> ) .....	155
Язык ( <i>Меню 9.5</i> ) .....	155
Безопасность ( <i>Меню 9.6</i> ) .....	156
Дополнительные настройки ( <i>Меню 9.7</i> ) .....	160
Быстрое меню ( <i>Меню 9.8</i> ) .....	161
Сброс настроек ( <i>Меню 9.9</i> ) .....	162
<b>Устранение неполадок</b> .....	<b>163</b>
<b>Коды доступа</b> .....	<b>166</b>
Пароль телефона .....	166
PIN .....	167
PUK .....	167
PIN2 .....	168
PUK2 .....	168
Пароль запрета вызовов .....	169
<b>Охрана здоровья и техника безопасности</b> .....	<b>170</b>
Информация о сертификации SAR .....	170
Меры предосторожности при эксплуатации аккумуляторов .....	171
Безопасность дорожного движения .....	173
Условия эксплуатации .....	174
Электронные устройства .....	175
Потенциально взрывоопасные среды .....	177
Вызов службы экстренной помощи .....	177
Прочая важная информация по технике безопасности .....	179
Уход и техническое обслуживание .....	180
<b>Глоссарий</b> .....	<b>182</b>
<b>Алфавитный указатель</b> .....	<b>187</b>
<b>Краткое справочное руководство</b> .....	<b>193</b>



## Важная информация по технике безопасности

Ознакомьтесь с приведенными ниже правилами техники безопасности перед началом работы с телефоном. Нарушение этих правил опасно или преследуется по закону.

### **Безопасность дорожного движения**

Не пользуйтесь мобильным телефоном за рулем движущегося автомобиля; остановите автомобиль, чтобы поговорить по телефону.

### **Выключайте телефон на автозаправочных станциях**

Не пользуйтесь телефоном на автозаправочных станциях (станциях техобслуживания), а также вблизи топливных или химических объектов.

### **Выключайте телефон в самолете**

Мобильные телефоны являются источником радиопомех. Их использование в самолетах незаконно и опасно.

### **Выключайте телефон в больницах**

Выключайте телефон рядом с медицинским оборудованием. Строго соблюдайте все установленные правила и инструкции.

### **Радиопомехи**

Все мобильные телефоны подвержены воздействию радиопомех, ухудшающих качество связи.

### **Особые правила**

Соблюдайте любые особые предписания, действующие в той или иной ситуации, и обязательно выключайте телефон везде, где его использование запрещено, может вызывать помехи или создает угрозу безопасности (например, в больницах).

### **Разумное использование**

Во время разговора радиотелефон должен находиться в обычном положении (рядом с ухом). Не дотрагивайтесь без необходимости до антенны при включенном телефоне, особенно во время разговора.

### Вызов службы экстренной помощи

Убедитесь в том, что телефон включен и находится в зоне обслуживания сотовой сети. Введите местный номер экстренной службы, затем нажмите клавишу . Если какие-либо функции уже используются, необходимо завершить работу с ними, прежде чем сделать экстренный вызов. Как можно точнее сообщите всю необходимую информацию. Не прекращайте вызов до тех пор, пока не получите разрешение от оператора.

### Водонепроницаемость

Телефон не является водонепроницаемым. Избегайте попадания влаги.

### Аксессуары и батареи

Пользуйтесь только аксессуарами и батареями, рекомендованными компанией Samsung. Использование любых принадлежностей, кроме рекомендованных, может привести к выходу телефона из строя и представляет угрозу безопасности.

Следует пользоваться только такими аккумуляторами и использовать для их зарядки лишь такие зарядные устройства, применение которых рекомендовано компанией Samsung.

### Квалифицированное обслуживание

Доверяйте установку и ремонт телефона только квалифицированному персоналу авторизованных сервисных центров Samsung Electronics.

Более подробную информацию по технике безопасности см. в разделе «Охрана здоровья и техника безопасности» на стр. 170.

#### ВНИМАНИЕ!

ПРИ УСТАНОВКЕ БАТАРЕИ НЕПРАВИЛЬНОГО ТИПА СУЩЕСТВУЕТ ОПАСНОСТЬ ВЗРЫВА.

УТИЛИЗИРУЙТЕ ИСПОЛЬЗОВАННЫЕ БАТАРЕИ В СООТВЕТСТВИИ С СУЩЕСТВУЮЩИМИ ПРАВИЛАМИ.

## Комплектация

В упаковке находятся следующие компоненты:



Телефон



Зарядное устройство



Аккумуляторная батарея



Руководство пользователя

В магазинах сотовой связи можно приобрести следующие дополнительные принадлежности:

- Стандартные аккумуляторы/аккумуляторы повышенной емкости
- Гарнитуру (наушник-микрофон)
- Простой автомобильный комплект громкой связи
- Комплект для обмена данными с компьютером
- Мобильное зарядное устройство
- Наручный ремень
- Стильный автомобильный комплект громкой связи

**Примечание.** Состав комплекта поставки телефона и наличие дополнительных принадлежностей в разных странах или у различных поставщиков услуг могут различаться.

## Внешний вид телефона

На приведенном ниже рисунке показаны основные компоненты телефона:



### Клавиша(-и) Описание



В режиме меню служат для перемещения по меню и телефонной книге.

В режиме ожидания клавиша «Вверх» служит для вызова меню **Фотокамера**, а клавиша «Вниз» обеспечивает прямой доступ к избранным пунктам меню. Подробнее о клавишах быстрого доступа см. на стр. 161.



При вводе текста служит для перемещения курсора влево или вправо в зависимости от нажимаемой стороны клавиши.

В режиме ожидания обеспечивают непосредственный доступ к наиболее часто используемым пунктам меню. Подробнее о клавишах быстрого доступа см. на стр. 161.



Выполняют функции, названия которых отображаются над ними в нижней строке дисплея.



В режиме ожидания обеспечивает запуск WAP-браузера (WAP – англ. аббревиатура «Протокол беспроводных приложений»).

В режиме меню служит для выбора выделенного меню или варианта, а также для подтверждения ввода.

**Клавиша(-и) Описание** (продолжение)

Служит для удаления символов с дисплея.

В режиме меню служит для возврата на предыдущий уровень меню.



Служит для отправки вызова или ответа на вызов.

При удерживании нажатой в режиме ожидания производится вызов по последнему набранному номеру или по номеру последнего принятого вызова.



Служит для завершения вызова. При удерживании нажатой служит для включения и выключения телефона. В режиме меню служит для отмены ввода и возврата телефона в режим ожидания.



При удерживании нажатой в режиме ожидания обеспечивает доступ к голосовой почте.



Служат для ввода цифр, букв и некоторых специальных символов.



Служат для ввода специальных символов.



Выполняют разнообразные функции.

**Клавиша(-и) Описание** (продолжение)

(на правой стороне телефона)

В режиме ожидания служит для перехода в меню **Фотокамера** и работы с фотокамерой. Если удерживать кнопку нажатой, включается фотокамера.

В режиме съемки служит для съемки фотографий.



(на левой панели телефона)

Во время разговора служит для регулировки громкости динамика телефона.

В режиме ожидания при открытом телефоне служит для регулировки громкости тональных сигналов клавиатуры. Если удерживать эту клавишу нажатой при закрытом телефоне, включается внешний дисплей.

В режиме меню служит для перемещения по меню и телефонной книге.

## Дисплей

### Внешний вид дисплея

Дисплей разделен на три области:







Область	Описание
Первая строка	Служит для отображения различных значков. См. стр. 15.
Средние строки	Служат для отображения сообщений, инструкций и любой информации, введенной пользователем, например, набираемого номера.
Последняя строка	Служит для отображения функций, назначенных в данный момент двум программным клавишам.

## Значки

Значок	Описание
	Служит для отображения мощности принимаемого сигнала. Чем выше показания шкалы, тем сильнее сигнал.
	Отображается во время разговора.
	Появляется при нахождении телефона вне зоны действия сети. Когда значок отображается, осуществлять или принимать вызовы невозможно.
	Отображается, если установлено соединение с сетью GPRS.
	Отображается, когда пользователь находится за пределами зоны обслуживания домашней сети и зарегистрирован в другой сети, например, в другой стране.
	Отображается при включенной переадресации вызовов.
	Отображается при поступлении нового текстового сообщения.
	Отображается при поступлении нового сообщения голосовой почты.
	Отображается при поступлении нового мультимедийного сообщения.
	Отображается при установке будильника на определенное время.

**Значок** Описание (продолжение)

-  Отображается, если включен беззвучный режим или если в качестве сигнала вызова задан вибровывоз. Этот параметр задается в меню **Тип сигнала (Меню 4.3)**. Подробнее см. стр. 30 и стр. 85 соответственно.
-  Отображается при работе инфракрасного порта. Подробнее см. стр. 151.
-  Отображается при отключении звука.
-  Отображает уровень заряда аккумулятора. Чем больше полосок, тем выше уровень заряда аккумулятора.

**Подсветка**

Предусмотрена подсветка дисплея и клавиатуры. Подсветка включается при нажатии любой клавиши или при открытии телефона. Подсветка выключается, если в течении определенного времени, зависящего от значения параметра в меню **Подсветка**, не нажималась ни одна из клавиш (**Меню 9.2.4**). Для экономии заряда аккумуляторной батареи через 1 минуту дисплей выключается.

Для задания времени работы подсветки служит меню **Подсветка (Меню 9.2.4)**. Подробнее см. стр. 153.

**Внешний дисплей**

Телефон оснащен внешним дисплеем, расположенным на передней панели телефона. На нем отображается индикатор входящего вызова или сообщения. Кроме того, если установлен будильник, внешний дисплей предупреждает о наступлении заданного времени. Включается подсветка, и на внешнем дисплее отображается соответствующий значок.

Меню **Внешний дисплей (Меню 9.2.2)** позволяет также выбрать цвет отображаемого изображения. Подробнее см. стр. 153.

Для включения дисплея при закрытом телефоне нажмите и удерживайте нажатой одну из клавиш регулировки громкости, расположенных на левой боковой панели телефона.

**Служебный индикатор**

Служебный индикатор расположен на передней панели телефона. Он мигает, если телефон находится в зоне обслуживания.

Для включения или отключения служебного индикатора служит меню **Служебный индикатор (Меню 9.2.5)**. Подробнее см. стр. 153.

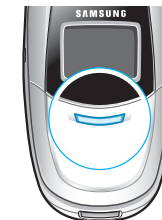

## Фотокамера

---

Модуль фотокамеры, расположенный на передней панели телефона, позволяет снимать фотографии и видеofilмы в любое время.

Подробнее функции фотокамеры рассматриваются на стр. 142.

## Подготовка к работе

### Установка SIM-карты

---

При подписке на услуги сотовой сети пользователь получает SIM-карту с записанными данными об абоненте, такими как персональный идентификационный код PIN, список доступных дополнительных услуг и т.п.

**Внимание!** Вставляя или вынимая SIM-карту, будьте осторожны: SIM-карту и ее контакты можно повредить, поцарапав или согнув их.

Храните SIM-карты в местах, недоступных для детей.

1. Если телефон включен, выключите его, удерживая нажатой клавишу  ① до появления заставки выключения питания.
2. Снимите аккумулятор. Для этого выполните следующие операции:
  - ① Сдвиньте фиксатор аккумуляторной батареи к верхней стороне телефона и удерживайте его в этом положении.
  - ② Снимите аккумулятор, как показано на рисунке.

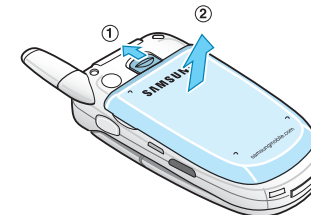

3. Вставьте SIM-карту в гнездо SIM-карты до фиксации (см. рисунок).

Убедитесь в том, что металлические контакты на лицевой стороне карты обращены внутрь телефона.

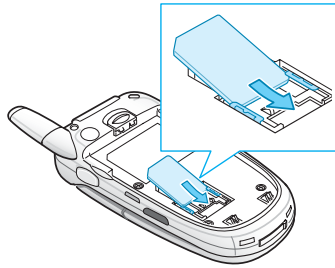

**Примечание.** Если требуется извлечь SIM-карту, сдвиньте ее вверх, как показано на рисунке, и извлеките из гнезда.

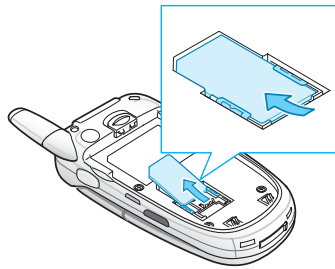

4. Совместите выступы на торце аккумулятора с вырезами в нижней части телефона.

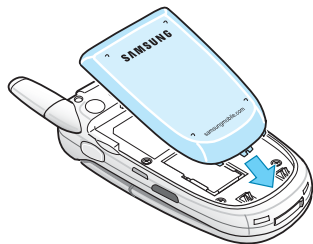

5. Нажмите на аккумулятор до защелкивания фиксатора. Перед включением питания убедитесь в правильности установки аккумулятора.

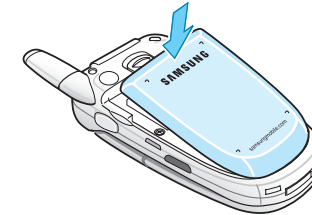

## Зарядка аккумулятора

Данный телефон рассчитан на питание от литий-ионного аккумулятора. Для зарядки аккумулятора служит зарядное устройство, входящее в комплект поставки телефона. Применяйте только рекомендованные аккумуляторы и зарядные устройства. Дополнительную информацию можно получить у местного дилера Samsung.

Зарядное устройство позволяет пользоваться телефоном во время зарядки аккумулятора, но зарядка при этом замедляется.

**Примечание.** Перед началом работы с телефоном необходимо полностью зарядить аккумулятор. Полная зарядка разряженного аккумулятора занимает приблизительно 200 мин.

1. Подсоедините вилку зарядного устройства к разъему на нижней панели телефона с установленным аккумулятором.

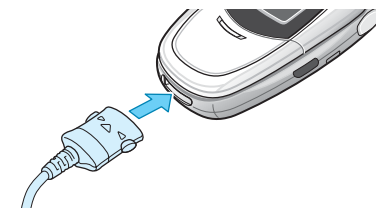

2. Подключите зарядное устройство к стандартной розетке сети переменного тока.
3. По завершении зарядки отсоедините зарядное устройство от электрической розетки и от телефона, нажав кнопки по обеим сторонам разъема и отсоединив разъем.

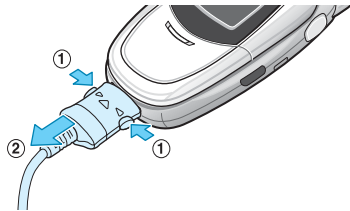



**Примечание.** Если требуется снять аккумулятор с телефона во время зарядки, необходимо предварительно отключить зарядное устройство; в противном случае возможно повреждение телефона.

### Индикатор разрядки аккумулятора

Когда аккумулятор почти полностью разряжен и оставшегося заряда хватит лишь на несколько минут разговора, подается предупредительный звуковой сигнал, и на дисплей периодически выводится соответствующее сообщение. При этом для экономии оставшегося заряда аккумулятора отключается подсветка телефона.

Когда аккумулятор полностью разряжен, телефон автоматически выключается.

## Включение и выключение телефона

1. Откройте телефон.
2. Нажмите клавишу  и удерживайте ее нажатой до включения телефона.
3. Если телефон запрашивает пароль, введите пароль и нажмите клавишу . На заводе-изготовителе устанавливается пароль «00000000». Подробнее см. стр. 166.
4. Если телефон запрашивает код PIN, введите код PIN и нажмите клавишу  или программную клавишу **Да**. Подробнее см. стр. 167.

Телефон начинает поиск сети. После того, как сеть найдена, на дисплей телефона выводится экран режима ожидания. Теперь можно посылать или принимать вызовы.

**Примечание.** На заводе-изготовителе для языка меню установлено значение **Автоматически**. Для изменения языка служит меню **Язык (Меню 9.5)**. Подробнее см. стр. 155.

5. Если требуется выключить телефон, нажмите клавишу  и удерживайте ее нажатой до появления заставки выключения питания.

## Функции вызова

### Как сделать вызов

Когда на дисплее отображается экран режима ожидания, введите код зоны и номер телефона, затем нажмите клавишу .

**Примечание.** Если вызываемый абонент не отвечает или занят и при этом в меню **Дополнительные настройки (Меню 9.7)** включен пункт **Автодозвон**, телефон автоматически повторяет набор номера максимум десять раз. Подробнее см. стр. 160.

### Международные вызовы

1. Нажмите и удерживайте нажатой клавишу **0**. Отображается символ **+**.
2. Введите код страны, код зоны и телефонный номер, затем нажмите клавишу .

### Исправление номера

Для удаления	Нажмите...
последней отображаемой цифры	клавишу <b>C</b> .
любой другой цифры номера	клавишей «Влево» или «Вправо» переместите курсор в позицию справа от удаляемой цифры. Нажмите клавишу <b>C</b> .
всего содержимого дисплея	клавишу <b>C</b> и удерживайте ее нажатой не менее одной секунды.



### Завершение вызова

Для завершения вызова не удерживая нажмите клавишу  или закройте телефон.

### Повторный набор последнего номера

В телефоне хранятся набранные номера и номера вызывающих абонентов для принятых и пропущенных вызовов (если они известны). Подробнее см. «Журнал звонков» на стр. 70.

Для повторного вызова по любому из этих номеров:

1. Если на дисплее отображаются какие-либо введенные символы, вернитесь в режим ожидания, нажав клавишу .
2. Нажмите клавишу  для отображения списка номеров последних вызовов в хронологическом порядке.
3. Прокручивая список номеров клавишами «Вверх» и «Вниз», выделите требуемый номер.

Для...	Нажмите...
набора номера	клавишу  .
редактирования номера	клавишу <b>i</b> или программную клавишу <b>Опции</b> и выберите пункт <b>Правка номера</b> . Внесите изменения в номер в соответствии с инструкциями из раздела «Исправление номера» на стр. 24.
удаления номера	клавишу <b>i</b> или программную клавишу <b>Опции</b> и выберите пункт <b>Удалить</b> .
удаления всех номеров из списка журнала звонков	клавишу <b>i</b> или программную клавишу <b>Опции</b> и выберите пункт <b>Удалить все</b> . Подробнее см. стр. 72.

## Вызов из телефонной книги



Регулярно используемые номера телефонов можно сохранить в телефонной книге на SIM-карте или в памяти телефона.

Сохранив номера в телефонной книге, пользователь может набирать номера нажатием нескольких клавиш или назначить наиболее часто используемые номера цифровым клавишам с помощью функции быстрого набора.

Подробнее функции телефонной книги рассматриваются на стр. 33.

## Регулировка громкости

Для регулировки громкости динамика во время вызова пользуйтесь клавишами регулировки громкости на левой стороне телефона.

Клавиша  служит для увеличения громкости, клавиша  – для уменьшения громкости.

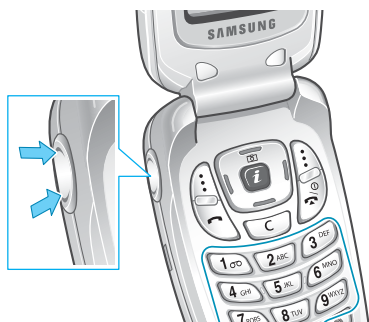



В режиме ожидания эти клавиши позволяют регулировать громкость тональных сигналов клавиатуры.

## Ответ на вызов

При поступлении вызова подается звуковой сигнал вызова, и на дисплее отображается изображение входящего вызова.

Отображается номер телефона или имя вызывающего абонента, если оно сохранено в телефонной книге.

1. При необходимости откройте телефон. Для ответа на входящий вызов нажмите клавишу  или программную клавишу **Принять**.

Если в меню **Дополнительные настройки (Меню 9.7)** включен пункт **Ответ любой клавишей**, для ответа на вызов можно нажать любую клавишу, кроме клавиши  и программной клавиши **Отказ**. См. стр. 160.

Если в меню **Дополнительные настройки (Меню 9.7)** включен пункт **Активная крышка**, для ответа на вызов достаточно открыть телефон. См. стр. 160.

**Примечание.** Для отклонения вызова откройте телефон при нажатой клавише регулировки громкости либо нажмите программную клавишу **Отказ** или клавишу .

2. Для завершения вызова закройте телефон или нажмите клавишу .

**Примечание.** Во время работы с телефонной книгой или с функциями меню также можно ответить на вызов. По завершении вызова на дисплее вновь отображается экран функции, использовавшейся до поступления вызова.

## Просмотр списка пропущенных вызовов

Если по какой-либо причине Вы не смогли ответить на вызов и номер вызывавшего абонента определен, можно перезвонить ему.

Сразу после того, как вызов не был принят, на экране ожидания отображается количество пропущенных вызовов.

Для немедленного просмотра пропущенного вызова:

1. Если телефон закрыт, откройте его.
2. Нажмите клавишу **i** или программную клавишу **Просмотр**.

При наличии пропущенных вызовов отображается номер вызывающего абонента для последнего пропущенного вызова.

3. Для...	Нажмите...
просмотра списка пропущенных вызовов	клавишу «Вверх» или «Вниз».
вызова по отображаемому номеру	клавишу <b>↩</b> .
изменения или удаления номера для пропущенного вызова	клавишу <b>i</b> или программную клавишу <b>Выбор</b> . См. далее.

## Правка номера для пропущенного вызова

**Примечание.** Если номер вызывающего абонента для пропущенного вызова не определен, вариант **Правка номера** не отображается.

1. Нажмите клавишу **i**.  
Можно также нажать программную клавишу **Опции**, затем выбрать пункт **Правка номера** клавишей «Вверх» или «Вниз».
2. Нажмите клавишу **i** или программную клавишу **Выбор**.
3. Внесите изменения в номер.

4. Для...	Нажмите...
вызова по номеру	клавишу <b>↩</b> .
сохранения номера	клавишу <b>i</b> или программную клавишу <b>Сохран.</b> и введите имя и ячейку памяти. Подробнее см. стр. 33.

## Удаление пропущенного вызова

1. Нажмите клавишу **i**.
2. При необходимости клавишей «Вверх» или «Вниз» выделите пункт **Удалить**.
3. Нажмите клавишу **i** или программную клавишу **Выбор**.

В любой момент можно выйти из меню «Пропущенные», нажав клавишу **↩**.

**Примечание.** К функции пропущенного вызова можно обратиться в любой момент, выбрав меню **Пропущенные (Меню 2.1)**. Подробнее см. стр. 70.

## Быстрое переключение в режим без звука

Беззвучный режим удобен при необходимости отключения звуковых сигналов телефона (например, в театре).

В режиме ожидания нажмите клавишу **#** и удерживайте ее нажатой до появления на дисплее сообщения «Режим без звука» и значка вибросигнала (📵).



В беззвучном режиме телефон вибрирует, мигает индикатор или не подается никаких сигналов в зависимости от функции и ситуации.

Для выхода из беззвучного режима и восстановления предыдущих параметров звуковых сигналов снова нажмите клавишу **#** и удерживайте ее нажатой до тех пор, пока не появится сообщение «Режим без звука отключен». Значок вибросигнала (📵) больше не отображается.

### Примечания.

- При выключении телефона беззвучный режим автоматически выключается.
- При включении беззвучного режима звук срабатывания затвора фотоаппарата не выключается.

## Выбор функций и параметров

В телефоне предусмотрены функции, обеспечивающие индивидуальную настройку. Эти функции сгруппированы в меню и подменю, для входа в которые служат две программные клавиши  и . Каждое меню и подменю позволяет просматривать и изменять значения параметров для определенной функции.

### Использование программных клавиш

Функции программных клавиш зависят от текущего контекста; текущая функция обозначается расположенной прямо над клавишей надписью в нижней строке дисплея.

Пример.

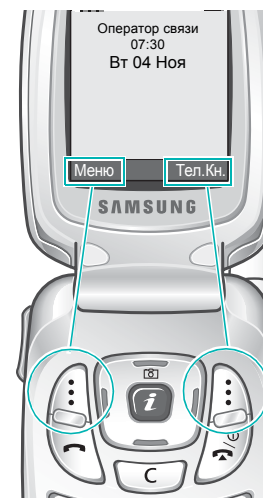

Для перехода в режим меню нажмите левую программную клавишу.

Для открытия функций телефонной книги нажмите правую программную клавишу.

## Выбор опций

Для просмотра и выбора различных функций и вариантов:

1. Нажмите соответствующую программную клавишу.

Для...	Нажмите...
выбора: • отображаемой функции • выделенного варианта	клавишу <b>i</b> или программную клавишу <b>Выбор</b> .
просмотра следующей функции или выделения следующего пункта из списка	клавишу «Вниз» или <b>▼</b> на левой стороне телефона.
возврата к предыдущей функции или предыдущему пункту из списка	клавишу «Вверх» или <b>▲</b> на левой стороне телефона.
возврата на предыдущий уровень меню	клавишу <b>C</b> или программную клавишу <b>↶</b> .
выхода из меню без сохранения изменений	клавишу <b>↶</b> .

Некоторые функции требуют ввода пароля или PIN-кода. Введите код и нажмите клавишу **i** или программную клавишу **Да**.

**Примечание.** При открытии списка вариантов в телефоне выделяется текущий активный вариант. Однако при наличии только двух вариантов (например, **Включено/Выключено**) в телефоне выделяется вариант, противоположный текущему активному варианту, чтобы пользователь мог сразу выбрать его.

## Телефонная книга

Телефонные номера и соответствующие им имена можно хранить в памяти SIM-карты и в памяти телефона. Это разные устройства, но они используются как единая телефонная книга.

**Примечание.** Максимальное количество телефонных номеров, которое может храниться на SIM-карте, зависит от изготовителя SIM-карты.

### Запись телефонного номера вместе с именем

Предусмотрено два способа сохранения номера:

- с помощью клавиши **i** или программной клавиши **Сохран.** в режиме ожидания;
- с помощью пункта **Создать запись** в меню телефонной книги.

### Сохранение номера в режиме ожидания



Сразу после начала ввода номера над левой программной клавишей появляется надпись **Сохран.**, что позволяет сохранить номер в телефонной книге.

1. Введите номер, который требуется сохранить.

**Примечание.** В случае ошибки при вводе номера исправьте его с помощью клавиши **C**. Подробнее см. стр. 24.

2. Убедившись в правильности номера, нажмите клавишу **i** или программную клавишу **Сохран.**

3. Выберите значок, соответствующий категории сохраняемого номера. Предусмотрены три категории:

-  - номер мобильного телефона;
-  - рабочий номер;
-  - домашний номер.

Выберите категорию клавишей «Влево» или «Вправо», затем нажмите клавишу **↵** или программную клавишу **Выбор**.

4. Клавишей «Вверх» или «Вниз» выберите тип памяти (**SIM** или **Телефон**) и нажмите клавишу **↵** или программную клавишу **Выбор**.

**Примечание.** В случае смены телефонного аппарата все номера, хранящиеся в памяти SIM-карты, доступны в новом телефоне, а все номера, хранящиеся в памяти телефона, необходимо вводить заново.

5. Введите имя и нажмите клавишу **↵** или программную клавишу **Да**.

Подробнее ввод символов рассматривается на стр. 47.

6. Если номер и имя требуется сохранить в другой ячейке, нажимая клавишу **C**, сотрите предлагаемый номер ячейки и введите требуемый номер с помощью цифровых клавиш.

7. Сохраните имя и номер, нажав клавишу **↵** или программную клавишу **Да**.

После сохранения на дисплее отображается новая созданная запись или имя в телефонной книге.

Для...	Нажмите...
использования параметров ввода	клавишу <b>↵</b> или программную клавишу <b>Опции</b> . Подробнее см. стр. 36.
возврата на экран режима ожидания	клавишу  .

### Сохранение номера с помощью меню телефонной книги

1. На экране режима ожидания нажмите программную клавишу **Тел.Кн**.

2. Клавишей «Вверх» или «Вниз» выделите пункт **Создать запись** и нажмите клавишу **↵** или программную клавишу **Выбор**.

3. Клавишей «Влево» или «Вправо» выделите значок, соответствующий категории сохраняемого номера, затем нажмите клавишу **↵** или программную клавишу **Выбор**.

**Примечание.** На этом этапе можно выбрать значок электронной почты (). Он позволяет вместо номера телефона сохранить адрес электронной почты.

4. Клавишей «Вверх» или «Вниз» выберите тип памяти (**SIM** или **Телефон**) и нажмите клавишу **↵** или программную клавишу **Выбор**.

**Примечание.** При сохранении адреса электронной почты SIM-карта не доступна.

5. Введите имя и нажмите клавишу **↵** или программную клавишу **Да**.

Подробнее ввод символов рассматривается на стр. 47.

6. Введите сохраняемый номер или адрес и нажмите клавишу **z** или программную клавишу **Сохран**.
7. Для сохранения номера переходите к шагу 6 на стр. 34.

## Функции телефонной книги

Для доступа к функциям телефонной книги нажмите клавишу **z** или программную клавишу **Опции** при открытой записи телефонной книги.

Предусмотрены следующие варианты:

**Фотоопределитель**: позволяет выбрать одну из отснятых с помощью фотокамеры фотографий в качестве идентификатора вызывающего абонента, отображаемого при поступлении вызова с выбранного номера. Подробнее функции фотокамеры рассматриваются на стр. 142.

**Выбрать фото**: позволяет выбрать фотографию для данного номера.

**Сделать фото**: позволяет снять новую фотографию для использования в качестве идентификатора вызывающего абонента.

**Просмотреть**: служит для отображения фотографии, назначенной данному номеру.

**Удалить фотоопределитель**: позволяет отменить выбор фотографии для идентификации вызывающего абонента.

**Редактировать**: позволяет отредактировать имя и/или номер.

Для изменения имени и/или телефонного номера для выделенной записи выберите пункт **Одну запись**. В случае изменения имени номер сохраняется отдельно с новым именем.

Для изменения в записи только имени выберите пункт **Все записи**.

**Копировать**: позволяет скопировать номер в другую ячейку памяти. Можно выбрать область памяти (SIM-карта или телефон) и номер ячейки.

**Вставить**: позволяет вставить номер для режима обычного набора номера. Эта функция служит для набора номера, похожего на номер из телефонной книги, например, различные добавочные телефоны в одном и том же офисе.

С помощью клавиши **С** внесите в номер необходимые изменения; подробнее см. стр. 24. Когда номер будет готов для набора, нажмите клавишу **↵**.

**Удалить**: позволяет удалить выбранный номер из телефонной книги. Для подтверждения удаления имени и номера нажмите клавишу **z** или программную клавишу **Да**.

**Группа абонентов**: позволяет назначать записям в телефонной книге одну из групп абонентов для того, чтобы при поступлении вызова телефон подавал специальные сигналы вызова, соответствующие группе, к которой относится вызывающий абонент. Выберите одну из десяти имеющихся групп.

Для удаления записи из всех групп выберите вариант **Нет группы**.

Подробнее изменение свойств группы абонентов рассматривается на стр. 43.

**Создать запись**: позволяет добавить для текущего выбранного имени новый номер.

## Набор номера из телефонной книги

Сохранив телефонные номера в телефонной книге, пользователь может просто и быстро набирать телефонные номера, используя номера ячеек, назначенные им в телефонной книге.

Набор номеров с SIM-карты

1. В режиме ожидания введите номер ячейки требуемого телефонного номера и нажмите клавишу **#**.  
Отображается список записей на SIM-карте.
2. При необходимости прокручивайте список клавишей «Вверх» или «Вниз».
3. При появлении требуемого номера нажмите программную клавишу **Вызов**, клавишу  или клавишу **i**.

Набор номера из памяти телефона

1. В режиме ожидания нажмите клавишу **0** и удерживайте ее нажатой. Отображается символ **+**.
2. Введите номер ячейки для требуемого телефонного номера и нажмите клавишу **#**.  
Отображается список записей в памяти телефона.
3. При необходимости прокручивайте список клавишей «Вверх» или «Вниз».
4. При появлении требуемого номера нажмите программную клавишу **Вызов**, клавишу  или клавишу **i**.

## Быстрый набор

Пользователь может назначить до восьми наиболее часто используемых телефонных номеров из телефонной книги цифровым клавишам (**2 – 9**) и быстро набирать эти телефонные номера, нажимая соответствующую цифровую клавишу и удерживая ее нажатой.

### Задание записей для быстрого набора

1. На экране режима ожидания нажмите программную клавишу **Тел.Кн**.
2. Клавишей «Вверх» или «Вниз» выделите пункт **Быстрый набор** и нажмите программную клавишу **Выбор** или клавишу **i**.
3. Выберите клавишу, которую требуется назначить номеру быстрого набора (от **2** до **9**), и нажмите программную клавишу **Выбор** или клавишу **i**.

**Примечание.** Ячейка памяти 1 зарезервирована для номера сервера голосовой почты.

Если выбранной клавише уже был назначен номер, вместо программной клавиши **Выбор** отображается программная клавиша **Опции**. Переходите к шагу 6.

4. Выберите из списка запись телефонной книги и нажмите программную клавишу **Просмотр** или клавишу **i**.
5. Если в записи хранятся несколько номеров, выберите номер клавишей «Вверх» или «Вниз» и нажмите программную клавишу **Выбор** или клавишу **i**.

6. После назначения номера к клавише можно применить одну из следующих функций, нажав программную клавишу **Опции** или клавишу **z**:
- **Изменить**: позволяет назначить клавише другой номер.
  - **Удалить**: позволяет сбросить установку и отменить назначение номера данной клавише.
  - **Удалить все**: позволяет сбросить установки для всех клавиш и отменить назначение номеров для всех клавиш.
  - **Номер**: позволяет просмотреть номер, назначенный данной клавише. Для набора номера можно нажать клавишу **↩**.
7. Завершив операцию, нажмите программную клавишу **z** или клавишу **↩**.

### Быстрый набор из телефонной книги

Для быстрого набора номеров, назначенных клавишам **2 – 9**, нажмите соответствующую клавишу и удерживайте ее нажатой.

## Поиск и набор номера из телефонной книги

Поиск номеров, хранящихся в телефонной книге, возможен двумя способами – по имени и по группе абонента.

### Поиск номера по имени

1. В режиме ожидания нажмите программную клавишу **Тел.Кн.**
2. Нажмите клавишу **z** или программную клавишу **Выбор** при выделенном пункте **Найти**. Запрашивается ввод имени.
3. Введите несколько первых букв имени, которое требуется найти.

Выводятся записи телефонной книги с выделенной первой записью, соответствующей введенным буквам.

4. Для...	Нажмите...
просмотра выделенной записи	клавишу <b>z</b> или программную клавишу <b>Просмотр</b> .
выбора другой записи	клавишу «Вверх» или «Вниз» до выделения нужной записи.
поиска имени, начинающегося с другой буквы	клавишу, соответствующую требуемой букве.

5. Найдя требуемую запись, нажмите клавишу **↩** для набора номера или клавишу **z** либо программную клавишу **Опции** для доступа к функциям телефонной книги; подробнее см. стр. 36.

## Поиск номера по группе абонентов

1. На экране режима ожидания нажмите программную клавишу **Тел.Кн.**
2. Клавишей «Вверх» или «Вниз» выделите пункт **Найти группу** и нажмите клавишу **↵** или программную клавишу **Выбор**. Запрашивается ввод имени группы.
3. Введите несколько первых букв имени группы, которую требуется найти.

Выводится список групп абонентов, начиная с первой группы, соответствующей введенным буквам.

4. При необходимости с помощью клавиши «Вверх» или «Вниз» перейдите к требуемой группе и нажмите клавишу **↵** или программную клавишу **Просмотр**.

Выводятся записи телефонной книги, относящиеся к данной группе абонентов.

Для...	Нажмите...
просмотра выделенной записи	клавишу <b>↵</b> или программную клавишу <b>Просмотр</b> .
выбора другой записи	клавишу «Вверх» или «Вниз» до выделения нужной записи.

6. Найдя требуемую запись, нажмите клавишу **↵** для набора номера или клавишу **↵** либо программную клавишу **Опции** для доступа к функциям телефонной книги; подробнее см. стр. 36.

## Редактирование группы абонентов

1. На экране режима ожидания нажмите программную клавишу **Тел.Кн.**
2. Клавишей «Вверх» или «Вниз» выделите пункт **Правка группы** и нажмите клавишу **↵** или программную клавишу **Выбор**.
3. Для просмотра списка групп служат клавиши «Вверх» и «Вниз».
4. Когда будет выделена требуемая группа, нажмите клавишу **↵** или программную клавишу **Опции**.
5. Выбирая каждый из параметров, внесите в него требуемые изменения. Предусмотрены следующие варианты:
  - **Звук звонка:** позволяет выбрать сигнал вызова, используемый при поступлении голосового вызова от члена группы.
  - **Звук SMS:** позволяет выбрать сигнал вызова, используемый при поступлении сообщения от члена группы.
  - **Картинка:** позволяет задать значок, отображаемый при поступлении голосового вызова от члена группы.
  - **Название группы:** позволяет задать имя группы. Подробнее ввод символов рассматривается на стр. 47.
6. Завершив изменение параметров, нажмите клавишу **С** или **↵**.

## Удаление всех записей из телефонной книги

Можно удалить все записи в выбранной памяти или в памяти обоих типов.

1. На экране режима ожидания нажмите программную клавишу **Тел.Кн.**
2. Клавишей «Вверх» или «Вниз» выделите пункт **Удалить все** и нажмите клавишу **↵** или программную клавишу **Выбор**.
3. Клавишей **↵** установите пометку у очищаемой области памяти – **Все, SIM** или **Телефон**.  
Для снятия пометки нажмите клавишу **↵** еще раз.
4. Завершив установку пометок, для удаления записей из выбранной области памяти нажмите программную клавишу **Удалить**.
5. Введите пароль телефона и нажмите клавишу **↵** или программную клавишу **Да**.  
**Примечание.** На заводе-изготовителе устанавливается пароль «00000000». Порядок изменения пароля см. на стр. 157.
6. При появлении запроса на подтверждение нажмите клавишу **↵** или программную клавишу **Да**.  
Для отмены удаления нажмите программную клавишу **Нет**.
7. При повторном появлении запроса на подтверждение нажмите клавишу **↵** или программную клавишу **Да**.
8. Завершив операцию, нажмите программную клавишу **↶** или клавишу **↶Ⓞ**.

## Проверка состояния памяти

Можно проверить количество имен и номеров, хранящихся в телефонной книге (в памяти SIM-карты и телефона). Можно также проверить емкость памяти в обоих устройствах.

1. На экране режима ожидания нажмите программную клавишу **Тел.Кн.**
2. Клавишей «Вверх» или «Вниз» выберите пункт **Состояние памяти** и нажмите клавишу **↵** или программную клавишу **Выбор**.
3. Для просмотра количества занятых записей и общего количества записей в памяти SIM-карты и телефона нажимайте клавишу «Вверх» или «Вниз».
4. Завершив операцию, нажмите программную клавишу **↶** или клавишу **↶Ⓞ**.

## Телефонные номера услуг

Предусмотрен просмотр списка телефонных номеров услуг (SDN), назначенных поставщиком услуг. В список входят номера вызова служб экстренной помощи, справочной службы и голосовой почты.

1. На экране режима ожидания нажмите программную клавишу **Тел.Кн.**
2. Клавишей «Вверх» или «Вниз» выберите пункт **Каталог сервисов** и нажмите клавишу **↓** или программную клавишу **Выбор**.
3. Для просмотра списка номеров служат клавиши «Вверх» и «Вниз».
4. Для набора отображаемого номера нажмите клавишу **↓** или программную клавишу **Вызов**.

**Примечание.** Этот пункт отображается только в том случае, если SIM-карта поддерживает функцию SDN (Телефонные номера услуг).

## Ввод текста

При использовании телефона часто требуется вводить текст, например, при сохранении имени в телефонной книге, при создании персонального приветствия или при записи событий в календарь. Алфавитно-цифровые символы вводятся с помощью клавиатуры телефона.

В телефоне предусмотрено три режима ввода текста:

- **Режим T9**

Этот режим позволяет вводить слова нажатием только одной клавиши для каждой буквы. Каждая клавиша на клавиатуре служит для ввода нескольких букв – например, при нажатии клавиши **5** поочередно отображаются М, Н, О и П. Однако в режиме T9 для определения наиболее вероятного слова последовательность нажатых клавиш автоматически сопоставляется со встроенным лингвистическим словарем, что значительно снижает необходимое количество нажатий клавиш по сравнению с обычным алфавитным режимом.

- **Алфавитный режим**

Этот режим позволяет вводить буквы, нажимая клавишу с требуемой буквой. Нажмите клавишу один, два, три или четыре раза до появления требуемой буквы.

- **Режим ввода цифр**

Этот режим позволяет вводить цифры.

- **Режим ввода символов**

Этот режим позволяет вводить различные символы и специальные знаки.

## Изменение режима ввода текста

Когда курсор находится в поле, допускающем ввод символов, на дисплей выводится индикатор режима ввода текста.

Пример. Ввод текстового сообщения

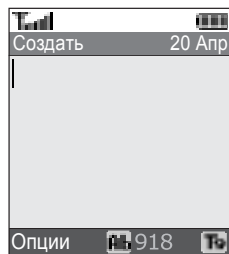

Индикатор режима ввода текста

Режим ввода	Нажимайте правую программную клавишу до тех пор, пока не появится...
Режим T9	значок <b>T9</b> . См. стр. 49.
Алфавитный режим	значок <b>A</b> . См. стр. 51.
Режим ввода цифр	значок <b>1</b> . См. стр. 52.
Режим ввода символов	список символов. См. стр. 52.

**Примечание.** Могут быть доступны и другие режимы ввода текста в зависимости от страны, для которой предназначен конкретный телефон. Для использования режима ввода текста на вашем языке нажмите и удерживайте клавишу **\*** в алфавитном режиме.

## Режим T9

Интеллектуальный режим ввода текста T9 позволяет ввести символ одним нажатием клавиши. Этот режим ввода текста основан на использовании встроенного словаря.

Для ввода слова в режиме T9

1. В режиме T9 слово набирается клавишами **2 – 9**. Для ввода буквы нажимайте соответствующую клавишу только один раз.

Пример. Чтобы ввести слово «Образ» в режиме T9, нажмите клавиши **5, 2, 6, 2 и 3**.

Вводимое слово отображается на дисплее. Оно может изменяться при каждом следующем нажатии.

2. Полностью наберите слово, прежде чем редактировать или удалять набранные символы.
3. При появлении правильного слова переходите к шагу 4.

Если слово отображается неправильно, нажимайте клавишу **0** либо «Вверх» или «Вниз» для отображения других вариантов слова, соответствующего нажатым клавишам.

Пример. Словам «Год» и «Воз» соответствуют одинаковая последовательность клавиш **2, 5 и 3**. Первым на дисплее телефона отображается наиболее часто используемый вариант.

4. Введите пробел, нажав клавишу **#**, и начинайте вводить следующее слово.

Для добавления нового слова в словарь T9:

1. Нажав клавиши, соответствующие добавляемому слову, нажмите клавишу **0** или «Вниз» для отображения других вариантов.
2. При нажатии клавиши **0** или «Вниз» на последнем варианте в нижней строке дисплея отображается пункт **Добавить**. Нажмите клавишу **↵** или программную клавишу **Добавить**.
3. При необходимости удалите слово клавишей **C** и введите добавляемое слово в алфавитном режиме. См. стр. 51.
4. Нажмите программную клавишу **Да**  
Слово добавляется в словарь T9 и становится первым вариантом для соответствующей последовательности клавиш.

**Примечание.** Для некоторых языков эта функция может не поддерживаться.

- Для ввода точек, тире или апострофов нажмите клавишу **1**. Грамматические правила, реализованные в режиме T9, обеспечивают ввод правильного знака препинания.
- Для изменения регистра в режиме T9 служит клавиша **✳**. Предусмотрено три режима: первая заглавная буква (**Ab**), фиксация верхнего регистра (**AB**) и нижний регистр (**ab**).
- Для перемещения курсора служат клавиши «Влево» и «Вправо». Для удаления букв нажимайте клавишу **C**. Для полной очистки дисплея нажмите клавишу **C** и удерживайте ее нажатой.

## Алфавитный режим

Текст вводится нажатием клавиш с **1** по **0**.

1. Нажмите клавишу с требуемой буквой:
  - один раз для ввода первой буквы;
  - два раза для ввода второй буквы;
  - и т.д.
2. Остальные буквы вводятся аналогично.

**Примечание.** При нажатии другой клавиши курсор перемещается вправо. Если требуется ввести две одинаковые буквы или другую букву, назначенную той же клавише, перед вводом следующей буквы подождите несколько секунд, пока курсор автоматически не переместится вправо.

Список символов, доступных для ввода с клавиатуры, см. в приведенной ниже таблице.

Клавиша	Символы в порядке их отображения	
	Верхний регистр	Нижний регистр
1	. , - ? ! @ : ( ) / 1 _	
2	A B C 2 Ä Å Æ Ç Γ	a b c 2 à å æ Γ
3	D E F 3 É Δ Φ	d e f 3 è é Φ
4	G H I 4 Θ Ψ	g h i 4 ì Ψ
5	J K L 5 Λ	j k l 5 λ
6	M N O 6 Ñ Ø Ö ö	m n o 6 ñ ø ò ö
7	P Q R S 7 Π Σ Ξ	p q r s 7 β Σ Ξ
8	T U V 8 Ü ü	t u v 8 ù ü
9	W X Y Z 9 Ω	w x y z 9 Ω
0	Пробел + = < > € £ \$ % & ¥ α 0	

**Примечание.** Символы в алфавитном режиме отличаются в зависимости от страны, для которой предназначен конкретный телефон.

- Для ввода пробела нажмите клавишу **#**.

## Ввод текста

- Для изменения регистра в алфавитном режиме служит клавиша **Ж**. Предусмотрено три режима: первая заглавная буква (**АЬ**), фиксация верхнего регистра (**АВ**) и нижний регистр (**аб**).
- Для перемещения курсора служат клавиши «Влево» и «Вправо». Для удаления букв нажимайте клавишу **С**. Для полной очистки дисплея нажмите клавишу **С** и удерживайте ее нажатой.

**Примечание.** Для включения и выключения дополнительного режима ввода на вашем языке нажмите и удерживайте клавишу **Ж**.

## Режим ввода цифр

Режим ввода цифр позволяет вводить цифры в текстовом сообщении. Нажимайте клавиши, соответствующие цифрам, которые требуется ввести.

## Режим ввода символов

Режим ввода символов позволяет вводить символы в текстовое сообщение.

Для...	Нажмите...
выбора символа	соответствующую цифровую клавишу.
отображения дополнительных символов	клавишу «Вверх» или «Вниз».
вставки символов в сообщение	клавишу <b>і</b> или программную клавишу <b>Да</b> .
удаления символа (символов)	клавишу <b>С</b> . Если поле ввода пусто, при нажатии этой клавиши происходит выход из режима ввода символов.

## Функции во время вызова

В телефоне предусмотрен ряд управляющих функций, которые можно использовать во время разговора.

### Удержание вызова

---

Текущий вызов можно в любое время перевести в режим удержания. Во время текущего вызова можно совершить другой вызов, если эта услуга поддерживается сетью.

Для переключения вызова в режим удержания нажмите программную клавишу **Удерж.** Вызов можно в любой момент снова сделать активным, нажав программную клавишу **Извлечь.**

Для совершения нового вызова во время текущего вызова:

1. Введите требуемый номер телефона или найдите его в телефонной книге.

Подробную информацию по поиску номера в телефонной книге см. на стр. 41.

2. Для набора номера нажмите клавишу .

Первый вызов автоматически переводится в режим удержания на линии.

Или,

1. Переключите текущий вызов в режим удержания на линии, нажав программную клавишу **Удерж.**
2. Совершите второй вызов обычным способом.

При наличии активного вызова и удерживаемого вызова можно переключаться между двумя вызовами; при этом активный вызов переводится в режим удержания, а удерживаемый вызов становится активным.

Для переключения между двумя вызовами нажмите программную клавишу **Перекл.**

Текущий вызов переводится в режим удержания, а удерживаемый вызов становится активным, позволяя продолжить разговор с этим абонентом.

Завершение вызова производится обычным образом с помощью клавиши .

## Функции меню

Во время вызова можно пользоваться функциями главного меню.

1. Нажмите клавишу **z** или программную клавишу **Опции**.
2. Нажмите клавишу **z** или программную клавишу **Да** при выделенном требуемом пункте **Меню**.
3. Прокручивайте список меню клавишей перемещения.

**Примечание.** Во время вызова невозможно использовать некоторые функции меню. В данном списке они отключены.

Дополнительную информацию о доступных функциях меню см. в списке на стр. 63.

## Отключение микрофона (Выкл. звук)

Микрофон телефона можно временно отключить, чтобы телефонный собеседник не мог слышать Вас.

Пример. Необходимо поговорить с человеком, находящимся в комнате, но телефонный собеседник не должен слышать этот разговор.

Для временного отключения микрофона:

1. Нажмите клавишу **z** или программную клавишу **Опции**.
2. Клавишей «Вниз» выделите пункт **Выкл. звук**.
3. Нажмите клавишу **z** или программную клавишу **Да**.  
Собеседник больше не будет слышать Вас.

Для включения микрофона:

1. Нажмите клавишу **z** или программную клавишу **Опции**.
2. При необходимости клавишей «Вниз» выделите пункт **Вкл. звук**.
3. Нажмите клавишу **z** или программную клавишу **Да**.  
Собеседник снова будет слышать Вас.

## Отключение или передача тональных сигналов клавиатуры

Эта функция позволяет отключать и включать тональные сигналы клавиатуры. Если выбран пункт **Выкл. DTMF**, телефон не передает тональных сигналов клавиатуры (DTMF – двухтональные многочастотные сигналы), что позволяет нажимать клавиши во время вызова без мешающих разговору тональных сигналов клавиатуры.

**Примечание.** Для управления голосовой почтой или соединения с компьютеризированной телефонной системой должен быть выбран вариант **Вкл. DTMF**.

## Передача последовательности сигналов DTMF

Тональные сигналы DTMF можно передавать в виде последовательности по завершении ввода требуемого номера.

Эта функция удобна для ввода пароля или номера счета при работе с автоматизированными системами, например, с банковскими услугами.

Для передачи сигналов DTMF:

1. После соединения с системой дистанционного обслуживания нажмите клавишу **↵** или программную клавишу **Опции**.
2. Нажимая клавишу «Вниз», выделите пункт **Отправка DTMF**.

3. Нажмите клавишу **↵** или программную клавишу **Да**.
4. Введите номер для передачи и нажмите клавишу **↵** или программную клавишу **Да**.  
Производится передача тональных сигналов.

## Поиск номера в телефонной книге

Во время вызова возможен поиск номера в телефонной книге.



1. Нажмите клавишу **↵** или программную клавишу **Опции**.
2. Нажимая клавишу «Вниз», выделите пункт **Тел. книга**.
3. Нажмите клавишу **↵** или программную клавишу **Да**.  
Выводится список записей, хранящихся в телефонной книге.
4. Введите имя, которое требуется найти.  
Если ввести несколько первых букв имени, выводится список записей телефонной книги, начиная с первой записи, соответствующей введенным буквам.
5. Для просмотра выделенной записи нажмите клавишу **↵** или программную клавишу **Просмотр**.

Подробнее функции телефонной книги рассматриваются на стр. 33.

## Ожидание вызова

Во время разговора можно ответить на входящий вызов, если данная услуга поддерживается сетью и для пункта меню **Ожидание вызова (Меню 3.3)** установлено значение **Актив.**; см. стр. 79. Для уведомления о входящем вызове подается звуковой сигнал ожидающего вызова.

Для ответа на вызов во время текущего вызова:

1. Для ответа на входящий вызов нажмите клавишу . Первый вызов автоматически переводится в режим удержания на линии.
2. Для переключения между двумя вызовами нажимайте программную клавишу **Перекл.**
3. Для завершения удерживаемого вызова нажмите клавишу  или программную клавишу **Опции** и выберите вариант **Закончить удержание**.





Для завершения текущего вызова нажмите клавишу .

## Конференц-связь

Конференц-связь – это сетевая услуга, позволяющая установить многостороннюю связь или конференцию с одновременным участием максимум шести абонентов. За дополнительной информацией о подписке на эту услугу обращайтесь к поставщику услуг.





### Как осуществить конференц-связь

1. Вызовите первого участника обычным образом.

2. Вызовите второго участника обычным образом. Первый вызов автоматически переводится в режим удержания на линии.
3. Для включения первого участника в конференцию нажмите клавишу  или программную клавишу **Опции** и выберите вариант **Объединить**. Нажмите клавишу  или программную клавишу **Да**.
4. Для включения в конференцию нового участника вызовите его обычным образом и нажмите клавишу  или программную клавишу **Опции**. Выберите вариант **Объединить** и нажмите клавишу  или программную клавишу **Да**.

Для включения в конференцию абонента входящего вызова ответьте на этот вызов, затем нажмите клавишу  или программную клавишу **Опции** и выберите вариант **Объединить**. Повторите операцию требуемое количество раз.

### Конфиденциальный разговор с одним из участников конференции

1. Нажмите клавишу  или программную клавишу **Опции** и выделите пункт **Выберите один**. Нажмите клавишу .
- Отображается список участников конференции.
2. Клавишей «Вверх» или «Вниз» выделите в списке требуемого участника и нажмите клавишу .
  3. Когда будет выделен вариант **Частный**, нажмите клавишу  или программную клавишу **Да**.

Теперь можно конфиденциально поговорить с этим абонентом. Другие участники конференции могут продолжать говорить между собой.

## Функции во время вызова

- Для возврата к конференции нажмите клавишу **⌂** или программную клавишу **Опции** и выберите вариант **Объединить**. Нажмите клавишу **⌂** или программную клавишу **Да**.

Все участники конференции будут слышать друг друга.

### Завершение связи с одним из участников конференции

- Нажмите клавишу **⌂** или программную клавишу **Опции** и выделите пункт **Выберите один**. Нажмите клавишу **⌂** или программную клавишу **Да**.

Отображается список участников конференции.

- Клавишей «Вверх» или «Вниз» выделите в списке требуемого участника и нажмите клавишу **↵**.
- Клавишей «Вниз» выберите пункт **Удалить** и нажмите клавишу **⌂** или программную клавишу **Да**.

Связь с данным участником завершается, однако можно продолжать говорить с остальными участниками.

- Для завершения конференции закройте телефон или нажмите клавишу **📞**.

## Меню

Телефон располагает обширным набором функций, которые удовлетворят самого взыскательного пользователя. Эти функции сгруппированы в меню и подменю.

Доступ к меню или подменю возможен либо с помощью клавиш перемещения, либо с помощью клавиш быстрого доступа.

### Вызов функций меню с помощью клавиш перемещения

- Для перехода в режим меню из режима ожидания нажмите программную клавишу **Меню**.
- Прокручивая список клавишами перемещения, перейдите к требуемому главному меню, например, **Настройка телефона**. Для входа в меню нажмите клавишу **⌂**.

**Примечание.** При выборе главного меню левая программная клавиша обеспечивает быстрый доступ к одному из его подменю.

- Если меню содержит подменю, например, **Язык**, для доступа к этому подменю перейдите на него с помощью клавиши «Вверх» или «Вниз», затем нажмите клавишу **⌂** или программную клавишу **Выбор**.

Если выбранное меню содержит дополнительные пункты, повторите этот шаг.

4. Для...	Нажмите...
перемещения по меню	клавишу «Вверх» или «Вниз», либо используйте клавиши регулировки громкости.

4. Для...	Нажмите...
подтверждения выбранного параметра	клавишу <b>i</b> или программную клавишу <b>Выбор</b> .
возврата на предыдущий уровень меню	клавишу <b>C</b> или программную клавишу <b>↶</b> .
выхода из меню без сохранения изменений	клавишу <b>↵</b> .

## Быстрый вызов

Пункты меню (меню, подменю и параметры) пронумерованы, поэтому для их вызова можно использовать соответствующие цифровые клавиши. Доступ к любому из главных меню возможен нажатием цифровых клавиш (**1 – 9**), соответствующих положению меню на экране.

Нажмите программную клавишу **Меню** и введите номер требуемого меню.

**Примечание.** Номера, присвоенные каждому меню, указаны в списке на стр. 63. В зависимости от услуг, поддерживаемых SIM-картой, эти номера могут не соответствовать номерам меню в телефоне.

**Пример.** Доступ к меню **Язык**.

1. Нажмите программную клавишу **Меню**.
2. Нажмите клавишу **9** для доступа к меню **Настройка телефона**.
3. Нажмите клавишу **5** для доступа к параметру **Язык**.  
Отображается список доступных языков.

## Список функций меню

В приведенном ниже списке показана структура меню и указаны номера, присвоенные каждому пункту, а также ссылки на страницы с описанием соответствующей функции.

**Примечание.** При использовании SIM-карты с поддержкой сервисов SIM AT (SIM Application Toolkit - SIM-меню), предоставляющей дополнительные услуги, появляется меню SIM AT. Дополнительную информацию см. в инструкции к SIM-карте. Выводится, только если поддерживается вашей SIM-картой.

### 1. SIM AT\*

### 2. Журнал звонков (см. стр. 70)

- 2.1 Пропущенные
- 2.2 Входящие
- 2.3 Исходящие
- 2.4 Удалить все
- 2.5 Продолжительность
  - 2.5.1 Последнего
  - 2.5.2 Исходящих
  - 2.5.3 Входящих
  - 2.5.4 Сброс таймеров
- 2.6 Стоимость\*
  - 2.6.1 Последнего
  - 2.6.2 Общая
  - 2.6.3 Максимальная
  - 2.6.4 Сброс счетчиков
  - 2.6.5 Задать максимальную
  - 2.6.6 Цена единицы

\* Отображается только в том случае, если поддерживается SIM-картой.

### 3. Услуги сети (см. стр. 75)

- 3.1 Переадресация
  - 3.1.1 Всегда
  - 3.1.2 Если занят
  - 3.1.3 Если не ответил
  - 3.1.4 Если недоступен
  - 3.1.5 Отменить все
- 3.2 Запреты вызовов
  - 3.2.1 Все исходящие
  - 3.2.2 Международные
  - 3.2.3 Междунар. исключ. домой
  - 3.2.4 Все входящие
  - 3.2.5 Вход. пока за границей
  - 3.2.6 Отменить все
  - 3.2.7 Изменить пароль
- 3.3 Ожидание вызова
  - 3.3.1 Вызовы голоса
  - 3.3.2 Вызовы данных
  - 3.3.3 Отменить все
- 3.4 Выбор сети
  - 3.4.1 Автоматически
  - 3.4.2 Вручную
- 3.5 Идентификация номера
  - 3.5.1 По умолчанию
  - 3.5.2 Скрывать номер
  - 3.5.3 Отправлять номер
- 3.6 Закрытая группа абонентов
  - 3.6.1 Список индексов
  - 3.6.2 Внешний доступ
  - 3.6.3 Группа по умолчанию
  - 3.6.4 Деактивировать\*

\* Отображается только при включенной функции закрытой группы.

### 4. Настройка звука (см. стр. 84)

- 4.1 Звук звонка
- 4.2 Громкость звонка
- 4.3 Тип сигнала
- 4.4 Звук клавиатуры
- 4.5 Звук сообщения
  - 4.5.1 Звук SMS
  - 4.5.2 Звук SMS-CB
  - 4.5.3 Звук MMS
  - 4.5.4 Повторение
- 4.6 Звук крышки
- 4.7 Питание Вкл/Выкл
- 4.8 Предупреждение при вызове
- 4.9 Дополнительные звуки

### 5. Сообщения (см. стр. 90)

- 5.1 SMS сообщения
  - 5.1.1 Создать
  - 5.1.2 Входящие
  - 5.1.3 Исходящие
  - 5.1.4 Шаблоны
  - 5.1.5 Настройки
- 5.2 MMS сообщения
  - 5.2.1 Создать
  - 5.2.2 Входящие
  - 5.2.3 Исходящие
  - 5.2.4 Черновики
  - 5.2.5 Шаблоны
  - 5.2.6 Настройки
  - 5.2.7 MMS Профиль
- 5.3 Push сообщения
  - 5.3.1 Входящие
  - 5.3.2 Прием
  - 5.3.3 Удалить все

## 5. Сообщения (продолжение)

- 5.4 Удалить все
  - 5.4.1 SMS сообщения
  - 5.4.2 MMS сообщения
- 5.5 Голосовая почта
  - 5.5.1 Прослушать
  - 5.5.2 Номер сервера
- 5.6 Сообщения сети
  - 5.6.1 Читать
  - 5.6.2 Прием
  - 5.6.3 Список каналов
  - 5.6.4 Язык
- 5.7 Состояние памяти
  - 5.7.1 SMS сообщения
  - 5.7.2 MMS сообщения

## 6. WAP и игры (см. стр. 116)

- 6.1 WAP браузер
  - 6.1.1 Домашний URL
  - 6.1.2 Закладки
  - 6.1.3 http://
  - 6.1.4 Настройки
  - 6.1.5 Очистить кэш
- 6.2 Игры
- 6.3 Звуки
- 6.4 Картинки
- 6.5 Удалить все
- 6.6 Состояние памяти
  - 6.6.1 Игры
  - 6.6.2 Звуки и картинки

## 7. Органайзер (см. стр. 129)

- 7.1 Будильник
  - 7.1.1 Одиночный
  - 7.1.2 Ежедневный
  - 7.1.3 Утренний
  - 7.1.4 Удалить
  - 7.1.5 Автоматическое включение
- 7.2 Календарь
- 7.3 Время и дата
  - 7.3.1 Установка времени
  - 7.3.2 Установка даты
  - 7.3.3 Мировое время
  - 7.3.4 Формат времени
  - 7.3.5 Свойства дисплея
- 7.4 Калькулятор
- 7.5 Список дел
- 7.6 Голос. напоминание
  - 7.6.1 Записать голос
  - 7.6.2 Список напоминаний
  - 7.6.3 Удалить все
  - 7.6.4 Состояние памяти
- 7.7 Обмен валюты

## 8. Фотокамера (см. стр. 142)

- 8.1 Сделать фото
- 8.2 Мои фотографии
- 8.3 Видео
  - 8.3.1 Записать
  - 8.3.2 Видеоклипы
- 8.4 Состояние памяти

## 9. Настройка телефона (см. стр. 151)

- 9.1 Включить ИК-порт
- 9.2 Мои настройки
  - 9.2.1 Обои
  - 9.2.2 Внешний дисплей
  - 9.2.3 Стиль меню
  - 9.2.4 Подсветка
  - 9.2.5 Служебный индикатор
  - 9.2.6 Графический логотип
- 9.3 Приветственное сообщение
- 9.4 Свой номер
- 9.5 Язык
- 9.6 Безопасность
  - 9.6.1 Проверка PIN
  - 9.6.2 Изменить PIN
  - 9.6.3 Блокировка телефона
  - 9.6.4 Изменить пароль
  - 9.6.5 Личное
  - 9.6.6 Блокировка SIM
  - 9.6.7 Режим FDN\*
  - 9.6.8 Изменить PIN2\*
- 9.7 Дополнительные настройки
- 9.8 Быстрое меню
- 9.9 Сброс настроек

\* Отображается только в том случае, если поддерживается SIM-картой.

## SIM AT

При использовании SIM-карты с поддержкой сервисов SIM AT (SIM Application Toolkit - SIM-меню), предоставляющей дополнительные услуги, появляется меню SIM AT. Дополнительную информацию см. в инструкции к SIM-карте.

Выводится, только если поддерживается вашей SIM-картой.

## Журнал звонков

Это меню позволяет просматривать:

- пропущенные вызовы, принятые вызовы и набранные номера;
- длительность вызовов;
- стоимость вызовов.\*

### Примечания.

- Доступ к номерам в записях вызовов указанных выше трех типов возможен нажатием клавиши  в режиме ожидания.
- Количество записей вызовов, которые могут храниться в телефоне, зависит от SIM-карты.

### Пропущенные (Меню 2.1)

Эта опция позволяет просмотреть 20 последних вызовов, на которые вы не ответили.

Отображаются номер или имя (если услуга определения номера поддерживается оператором и активирована).

Нажав программную клавишу **Опции** или клавишу **i**, вы также можете выполнить следующие действия:

- удалить запись пропущенного вызова из списка;
- удалить все вызовы;
- вставить номер в телефонную книгу.

Для набора номера можно также нажать клавишу .

\* Отображается только в том случае, если поддерживается SIM-картой.

### Входящие (Меню 2.2)

Эта опция позволяет просмотреть 20 последних полученных вызовов.

Отображаются номер или имя (если услуга определения номера поддерживается оператором и активирована).

Нажав программную клавишу **Опции** или клавишу **i**, вы также можете выполнить следующие действия:

- удалить запись входящего из списка;
- удалить все вызовы;
- вставить номер в телефонную книгу.

Для набора номера можно также нажать клавишу .

### Исходящие (Меню 2.3)

Эта опция позволяет просмотреть 20 последних набранных номеров.

Отображаются номер или имя, если последнее имеется.

Нажав программную клавишу **Опции** или клавишу **i**, вы также можете выполнить следующие действия:

- удалить запись исходящего вызова из списка;
- удалить все вызовы;
- вставить номер в телефонную книгу.

Для набора номера можно также нажать клавишу .

**Удалить все** (Меню 2.4)

Это меню позволяет удалить все записи в каждой записи вызова. Можно также удалить сразу все записи вызовов.

1. Для...	Нажмите...
выбора удаляемой записи вызова	клавишу «Вверх» или «Вниз». Для удаления всех журналов вызовов выберите пункт <b>Все звонки</b> .
установки пометки	клавишу <b>i</b> .
снятия пометки	клавишу <b>i</b> еще раз.

- Для удаления помеченных записей нажмите программную клавишу **Удалить**.
- При появлении запроса подтвердите операцию, нажав клавишу **i** или программную клавишу **Да**.
- При повторном появлении запроса на подтверждение нажмите клавишу **i** или программную клавишу **Да**.

**Продолжительность** (Меню 2.5)

Это меню позволяет просмотреть значения счетчиков исходящих и входящих вызовов.

**Примечание.** Фактическая продолжительность разговоров, на основании которой местный поставщик услуг выставляет счет, может изменяться в зависимости от характеристик сети, способа округления при выставлении счета и прочих факторов.

Предусмотрены следующие счетчики:

**Последнего:** показывает длительность последнего вызова.

**Исходящих:** показывает общую длительность всех исходящих вызовов с момента последнего сброса счетчика.

**Входящих:** показывает общую длительность всех принятых вызовов с момента последнего сброса счетчика.

**Сброс таймеров:** позволяет сбросить счетчики вызовов. Необходимо сначала ввести пароль телефона, затем нажать клавишу **i** или программную клавишу **Да**.

**Примечание.** На заводе-изготовителе устанавливается пароль «00000000». Порядок изменения пароля см. на стр. 157.

## Стоимость (Меню 2.6)

---

Эта сетевая функция позволяет просматривать стоимость вызовов. Наличие этого меню зависит от SIM-карты.

Предусмотрены следующие варианты:

**Последнего:** стоимость последнего исходящего вызова.

**Общая:** общая стоимость всех исходящих вызовов с момента последнего сброса счетчика стоимости. Если общая стоимость превышает максимальное значение, заданное в пункте **Задать максимальную**, дальнейшие вызовы будут заблокированы до тех пор, пока пользователь не сбросит счетчик.

**Максимальная :** максимальная стоимость, заданная в пункте **Задать максимальную**. См. далее.

**Сброс счетчиков:** служит для сброса счетчика стоимости. Необходимо сначала ввести код PIN2 (см. стр. 168), затем нажать клавишу **↓** или программную клавишу **Да**.

**Задать максимальную:** служит для ввода максимально допустимой суммарной стоимости вызовов. Необходимо сначала ввести код PIN2 (см. стр. 168), затем нажать клавишу **↓** или программную клавишу **Да**.

**Цена единицы:** служит для задания цены единицы измерения; эта цена используется для вычисления стоимости вызовов. Необходимо сначала ввести код PIN2 (см. стр. 168), затем нажать клавишу **↓** или программную клавишу **Да**.

## Услуги сети

Эти функции меню являются услугами сети. Для проверки наличия услуг и подписки на них (при желании) обращайтесь к поставщику услуг.

## Переадресация (Меню 3.1)

---

Эта услуга сети обеспечивает переадресацию входящих вызовов на номер, заданный пользователем.

Пример. На время отпуска можно установить переадресацию вызовов коллеге по работе.

Для задания параметров переадресации:

1. Клавишей «Вверх» или «Вниз» выберите вариант переадресации вызовов и нажмите клавишу **↓** или программную клавишу **Выбор**.

Предусмотрены следующие варианты:

- **Всегда:** производится переадресация всех вызовов.
- **Если занят:** переадресация вызовов производится при занятости вызываемого абонента.
- **Если не ответил:** переадресация вызовов производится в случае отсутствия ответа.
- **Если недоступен:** переадресация вызовов производится в случае, если телефон находится вне зоны охвата поставщика услуг или выключен.
- **Отменить все:** отмена всех вариантов переадресации.

2. Клавишей «Вверх» или «Вниз» выберите тип вызовов (голосовые или для передачи данных), затем нажмите клавишу **↕** или программную клавишу **Выбор**.

Отображается текущее состояние. Если этот параметр уже задан, отображается номер, на который производится переадресация.

Для...	Нажмите...
активизации переадресации вызовов	программную клавишу <b>Актив</b> . Переходите к шагу 4.
изменения вызываемого номера	клавишу <b>↕</b> . Переходите к шагу 4.
отключения переадресации вызовов	программную клавишу <b>Удалить</b> .

4. Введите номер, на который требуется переадресовывать вызовы, и нажмите клавишу **↕** или программную клавишу **Да**.

Для ввода международного кода нажмите и удерживайте клавишу **0** до появления знака **+**.

5. Если на шаге 1 выбран вариант **Если не ответил**, выберите время ожидания перед переадресацией вызова и нажмите клавишу **↕** или программную клавишу **Выбор**.

Телефон передает заданные параметры в сеть, и на дисплее отображается подтверждение от сети.

## Запреты вызовов (Меню 3.2)

Сетевая услуга запрета вызовов позволяет запретить вызовы определенных типов.

Для задания параметров запрета вызовов:

1. Клавишей «Вверх» или «Вниз» выберите вариант запрета вызовов и нажмите клавишу **↕** или программную клавишу **Выбор**.

Предусмотрены следующие варианты:

- **Все исходящие:** запрещены все исходящие вызовы.
- **Международные:** запрещены международные вызовы.
- **Междунар. исключ. домой:** за рубежом вызовы разрешены только внутри страны пребывания и в собственную страну абонента, т.е. страну поставщика услуг сотовой сети абонента.
- **Все входящие:** запрещены все входящие вызовы.
- **Вход. пока за границей:** за пределами зоны обслуживания домашней сети прием вызовов запрещен.
- **Отменить все:** все параметры запрета вызовов отменяются; посылка и прием вызовов производятся обычным образом.
- **Изменить пароль:** этот пункт позволяет задавать и изменять пароль запрета вызовов, полученный от поставщика услуг. Перед заданием нового пароля необходимо ввести текущий пароль.

2. Клавишей «Вверх» или «Вниз» выберите тип вызовов (голосовые или для передачи данных), затем нажмите клавишу **↕** или программную клавишу **Выбор**.
3. Для подтверждения параметров нажмите клавишу **↕** или программную клавишу **Актив**.
4. Введите пароль функции запрета вызовов, предоставленный поставщиком услуг.

Телефон передает заданные параметры в сеть, и на дисплее отображается подтверждение от сети.

Для отключения определенных параметров запрета вызовов:

1. Выберите отключаемый параметр запрета вызовов.
2. Выберите тип вызовов, к которым относится этот параметр.
3. Нажмите клавишу **↕** или программную клавишу **Деактив**.
4. Введите пароль функции запрета вызовов, предоставленный поставщиком услуг.

Телефон передает заданные параметры в сеть, и на дисплее отображается подтверждение от сети.

## Ожидание вызова (Меню 3.3)

Эта услуга сети информирует абонента о поступлении нового вызова во время текущего вызова.

Можно задать отдельные параметры функции ожидающего вызова для голосовых вызовов и/или вызовов для передачи данных.

Для задания параметров функции ожидающего вызова:

1. Клавишей «Вверх» или «Вниз» выберите тип вызовов для функции ожидающего вызова (голосовой вызов или вызов в режиме передачи данных), затем нажмите клавишу **↕** или программную клавишу **Выбор**.

На экран выводится информация о том, включена функция ожидающего вызова или нет.

2. Для включения или отключения функции ожидающего вызова нажмите программную клавишу **Актив** или **Деактив** соответственно.

Для возврата на предыдущий экран нажмите программную клавишу **↶**.

Пункт **Отменить все** позволяет отменить все параметры функции ожидающего вызова.

## Выбор сети (Меню 3.4)

---

Функция выбора сети позволяет автоматически или вручную выбирать сеть, используемую при роуминге за пределами зоны обслуживания домашней сети.

**Примечание.** Выбор любой другой сети, кроме домашней, возможен только при наличии действующего соглашения о роуминге между операторами этих сетей.

Для задания автоматического или ручного выбора сети при роуминге:

1. Выберите пункт **Выбор сети** и нажмите клавишу **↵** или программную клавишу **Выбор**.

2. Нажимайте клавишу «Вверх» или «Вниз» до появления требуемого варианта, затем нажмите клавишу **↵** или программную клавишу **Да**.

В случае выбора варианта **Автоматически** при роуминге используется первая доступная сеть.

При выборе варианта **Вручную** переходите к шагу 3.

3. Нажимайте клавишу «Вверх» или «Вниз» до появления требуемой сети, затем нажмите клавишу **↵** или программную клавишу **Да**. Телефон производит поиск сети, и пользователь подключается к ней.

## Идентификация номера (Меню 3.5)

---

Можно отключить индикацию своего номера на телефоне вызываемого абонента.

**Примечание.** Некоторые сети не позволяют пользователям изменять этот параметр.

Предусмотрены следующие варианты:

**По умолчанию:** используются предоставленные оператором сети параметры по умолчанию.

**Скрывать номер:** Ваш номер не отображается на телефоне вызываемого абонента.

**Отправлять номер:** Ваш номер передается при всех исходящих вызовах.

## Закрытая группа абонентов (Меню 3.6)

---

Эта услуга сети позволяет ограничить входящие и исходящие вызовы только вызовами внутри выбранной группы абонентов. Можно создать максимум 10 групп пользователей.

За подробной информацией о создании и использовании закрытых групп абонентов обращайтесь к поставщику услуг.

**Пример.** Компания выдает SIM-карты своим сотрудникам и хочет ограничить исходящую связь только членами одной рабочей группы.

### Активизация закрытой группы абонентов

Выбрав меню **Закрытая группа абонентов**, можно войти в функцию CUG. Клавиша **↓** или программная клавиша **Выбор** обеспечивает доступ к следующим пунктам:

**Список индексов:** позволяет добавлять или удалять индексные номера CUG, а также просматривать их список.

Если нет сохраненных индексов CUG, при выборе этого пункта предлагается добавить новый индекс. После добавления индекса CUG отображается список текущих индексов CUG.

Добавьте новый индекс CUG в соответствии с инструкциями поставщика услуг или удалите группу.

Для...	Нажмите...
просмотра списка существующих индексов CUG	клавишу «Вверх» или «Вниз».
добавления нового индекса CUG	клавишу <b>↓</b> или программную клавишу <b>Опции</b> , выберите вариант <b>Добавить</b> и введите индекс.
удаления индекса CUG	клавишу <b>↓</b> или программную клавишу <b>Опции</b> и выберите пункт <b>Удалить</b> .
активизации индекса CUG	клавишу <b>↓</b> или программную клавишу <b>Опции</b> и выберите пункт <b>Активировать</b> .

**Внешний доступ:** позволяет включить или отключить вызовы по номерам, не входящим в закрытую группу абонентов. Эта функция зависит от условий подписки на услугу CUG. Выясните подробности у поставщика услуг.

**Группа по умолчанию:** у поставщика услуг можно установить группу CUG по умолчанию. В этом случае можно включить в телефоне пункт **Группа по умолчанию**. Во время вызова предоставляется возможность использовать группу CUG по умолчанию, а не выбирать группу из списка.

**Деактивировать:** позволяет отключить группу CUG. Это меню отображается только в том случае, если включена группа по умолчанию или выбран индекс группы CUG.

## Настройка звука

Меню настройки звука служит для настройки таких параметров, как:

- мелодия, громкость и тип сигнала вызова;
- звуковые сигналы, подаваемые при нажатии клавиши, получении сообщения, открытии или закрытии телефона и включении или выключении телефона;
- предупредительный сигнал, подаваемый каждую минуту во время вызова, в случае ошибки или при соединении вызова с системой.

**Примечание.** Если в телефоне включен беззвучный режим (см. стр. 30), изменение параметров звука невозможно.

### Звук звонка *(Меню 4.1)*

---

Это меню позволяет выбрать мелодию сигнала вызова.

Предусмотрен выбор целого ряда различных мелодий. Если из сети Интернет или с помощью дополнительной программы EasyGPRS были загружены какие-либо звуковые файлы, их можно использовать в этом меню.

### Громкость звонка *(Меню 4.2)*

---

Это меню позволяет установить один из пяти уровней громкости сигнала вызова.

Для увеличения или уменьшения громкости служат клавиши «Вверх» и «Вниз» или клавиши регулировки громкости на левой стороне телефона.

### Тип сигнала *(Меню 4.3)*

---

Это меню позволяет указать способ уведомления о входящих вызовах.

Предусмотрены следующие варианты:

**Только свет:** мигает служебный индикатор; телефон не звонит и не вибрирует.

**Мелодия:** телефон звонит с использованием выбранного сигнала вызова.

**Вибрация:** телефон вибрирует, но не подает звукового сигнала вызова.

**Вибрация затем мелодия:** телефон сначала три раза вибрирует, затем начинает звонить.

### Звук клавиатуры *(Меню 4.4)*

---

Это меню позволяет выбрать звуковой сигнал, подаваемый при нажатии клавиши.

Для отключения звука выберите вариант **Выключено**.

## Звук сообщения *(Меню 4.5)*

---

Это меню позволяет выбрать способ уведомления о поступлении нового сообщения.

### Звук SMS *(Меню 4.5.1)*

Предусмотрены следующие варианты уведомления пользователя о поступлении новых сообщений SMS:

**Выключено:** звуковой сигнал SMS не используется.

**Только свет:** мигает служебный индикатор.

**Вибрация:** телефон вибрирует.

**Одиночный сигнал:** телефон подает один короткий звуковой сигнал.

**Звук X:** используется один из нескольких звуковых сигналов SMS.

### Звук SMS-СВ *(Меню 4.5.2)*

Предусмотрены следующие варианты уведомления пользователя о поступлении новых сообщений базовой станции (СВ):

**Выключено:** звуковой сигнал СВ не используется

**Только свет:** мигает служебный индикатор.

**Вибрация:** телефон вибрирует.

**Одиночный сигнал:** телефон подает один короткий звуковой сигнал.

**Звук X:** используется один из нескольких звуковых сигналов СВ.

## Звук MMS *(Меню 4.5.3)*

Предусмотрены следующие варианты уведомления пользователя о поступлении новых сообщений MMS:

**Выключено:** звуковой сигнал MMS не используется.

**Только свет:** мигает служебный индикатор.

**Вибрация:** телефон вибрирует.

**Одиночный сигнал:** телефон подает один короткий звуковой сигнал.

**Звук X:** используется один из нескольких звуковых сигналов MMS.

## Повторение *(Меню 4.5.4)*

Это меню позволяет задать, как часто телефон подает сигнал о наличии нового сообщения. Предусмотрены следующие варианты:

**Один раз:** сигнал подается один раз.

**Периодически:** сигнал подается через каждые 2 мин.

## Звук крышки *(Меню 4.6)*

---

Это меню позволяет выбрать тональный сигнал, воспроизводимый при открытии или закрытии телефона. Можно выбрать вариант **Будущее** или **Кристалл**.

Для отключения звука выберите вариант **Выключено**.

## Питание Вкл/Выкл (Меню 4.7)

Это меню позволяет выбрать мелодию, воспроизводимую при включении или выключении телефона. Можно выбрать вариант **Классический** или **Веселый**.

Для отключения звука выберите вариант **Выключено**.

## Предупреждение при вызове (Меню 4.8)

Это меню позволяет выбрать, будет ли телефон во время вызова информировать о получении новых сообщений или о наступлении времени предупреждения.

Предусмотрены следующие варианты:

**Выключено:** активное уведомление пользователя о входящих сообщениях или предупреждения не производится. Отображается только соответствующее уведомление при срабатывании будильника.

**Включено:** подается предупредительный звуковой сигнал и отображается соответствующее уведомление.

## Дополнительные звуки (Меню 4.9)

Предусмотрена настройка дополнительных звуковых сигналов телефона.

Для того, чтобы...	Нажмите...
включить функцию	клавишу <b>i</b> или программную клавишу <b>Метка</b> . Перед выбранным пунктом отображается пометка.
выключить функцию	клавишу <b>i</b> или программную клавишу <b>Снять</b> . Пометка исчезает.

Предусмотрены следующие варианты:

**Звук ошибки:** задает, будет ли подаваться звуковой сигнал в случае ошибки пользователя.

**Поминутный:** задает, будет ли во время исходящих вызовов подаваться ежеминутный звуковой сигнал для информирования пользователя о продолжительности вызова.

**Соединения:** задает, звучит ли короткий сигнал при соединении.

## Сообщения

Меню **Сообщения** позволяет использовать различные типы сообщений, такие как:

- короткие текстовые сообщения
- мультимедийные сообщения
- Push сообщения
- сообщения голосовой почты
- сообщения сети

### SMS сообщения (Меню 5.1)

Услуга SMS (услуга коротких сообщений) позволяет передавать на другие мобильные телефоны стандарта GSM и принимать с них короткие текстовые сообщения. Кроме того, телефон поддерживает услугу EMS (услуга расширенных сообщений), позволяющую включать в сообщения простые рисунки, мелодии и анимированные картинки. Для использования этой функции необходимо подписаться на услугу передачи сообщений у поставщика услуг.

Появление значка текстового сообщения () означает, что получено новое текстовое сообщение. Если память полностью заполнена, отображается сообщение об ошибке, и прием любых новых сообщений невозможен. Удалите ненужные сообщения из памяти с помощью функции **Удалить**.

### Создать (Меню 5.1.1)

Это меню позволяет написать и передать текстовое сообщение.

**Примечание.** При добавлении в сообщение мультимедийных объектов допустимое количество символов уменьшается.

### Создание простого текстового сообщения

1. Напишите сообщение.

**Примечание.** Подробнее ввод символов рассматривается на стр. 47.

2. Завершив ввод сообщения, нажмите клавишу **i** или программную клавишу **Опции**. Предусмотрены следующие варианты:

- **Отправить:** позволяет передать сообщение. После передачи сообщение удаляется.
- **Сохран. и отправ.:** позволяет сохранить копию сообщения и затем передать сообщение. Сообщение записывается в папку «Исходящие».
- **Сохранить:** позволяет сохранить сообщение и передать его позднее. Сообщение записывается в папку «Исходящие».
- Дополнительную информацию о вариантах **Формат текста, Добав. содержание, Добав. Шаблон, Добав. номер из тел.кн., Добав. закладку и Язык** см. на стр. 92.

3. Выберите вариант **Отправить** или **Сохран. и Отправ.**, затем нажмите клавишу **i** или программную клавишу **Выбор**.

Если требуется только сохранить сообщение, выберите вариант **Сохранить**. После сохранения сообщения телефон возвращается в меню SMS сообщения.

4. Если выбран вариант с сохранением сообщения, выберите клавишами «Вверх» и «Вниз» ячейку памяти и нажмите клавишу **↵** или программную клавишу **Да**.
5. Введите номер адресата и нажмите клавишу **↵** или программную клавишу **Да**.

Выполняется отправка сообщения.

**Примечание.** Если отправить сообщение не удастся, телефон запрашивает, требуется ли повторить попытку. Для подтверждения нажмите клавишу **↵** или программную клавишу **Да**. В противном случае нажмите программную клавишу **Нет** для возврата на экран Создать.

#### Создание сообщений с использованием функций меню

1. Введите сообщение.
2. Нажмите клавишу **↵** или программную клавишу **Опции**.
3. Выберите один из перечисленных ниже вариантов с помощью клавиш «Вверх» и «Вниз», затем нажмите клавишу **↵** или программную клавишу **Выбор**.

- **Формат текста:** позволяет задать стиль текста.

Для атрибута **Размер букв** предусмотрены значения **Нормальный**, **Большой** и **Маленький**.

Для атрибутов **Полужирный**, **Курсив**, **Подчеркнутый** и **Зачеркнутый** выберите значение **Включено** или **Выключено**.

Можно выбрать одновременно несколько атрибутов.

- **Добав. содержание:** позволяет добавить в сообщение звуковой файл, мелодию, картинку или анимированное изображение. Выберите категорию добавляемого объекта. В каждой категории можно выбрать различные объекты, записанные изготовителем, или объекты, полученные из других источников, например, по сети Интернет или с других телефонов.

- **Добав. Шаблон:** позволяет применить к тексту один из стандартных шаблонов сообщения. Выберите один из пяти пунктов, предусмотренных в меню **Шаблоны (Меню 5.1.4)**. Подробнее см. стр. 96.
  - **Добав. номер из тел.кн.:** позволяет добавить в сообщение запись из телефонной книги. Выберите адрес из списка.
  - **Добав. закладку :** позволяет добавить адрес Web-страницы из списка Закладки. Выберите адрес из списка.
  - **Язык:** позволяет изменить язык, используемый в режиме ввода T9. Выберите требуемый язык.
4. Завершите сообщение, затем передайте или сохраните его в соответствии с инструкциями из шага 2 на стр. 91.

#### Входящие (Меню 5.1.2)

Эта папка используется для хранения полученных сообщений.

При входе в данное меню на дисплее отображается список хранящихся в папке сообщений с номерами телефонов или именами отправителя, если они записаны в телефонной книге.

1. Для просмотра содержимого сообщения выберите его из списка и нажмите клавишу **↵** или программную клавишу **Просмотр**.
2. Для перемещения по сообщению служит клавиши «Вверх» или «Вниз».
3. Для перемещения к предыдущему или к следующему сообщению нажимайте клавишу **✳** или **⏪**.

Во время просмотра сообщения можно выбирать перечисленные ниже функции, нажав клавишу **↵** или программную клавишу **Опции**.

**Удалить:** позволяет удалить сообщение.

**Отправить:** позволяет переслать сообщение. Дополнительную информацию о передаче сообщений см. на стр. 91.

**Ответить:** позволяет ответить отправителю сообщения, передав ему текстовое сообщение.

**Позвонить:** позволяет позвонить отправителю сообщения.

**Сохранить адрес:** позволяет извлечь из текста сообщения телефонный номер отправителя, адрес URL, адреса электронной почты или телефонные номера.

**Перемест. в Телефон:** позволяет переместить сообщение с SIM-карты в память телефона. Этот пункт доступен только в том случае, если выбрано сообщение, хранящееся на SIM-карте.

**Перемест. в SIM:** позволяет переместить сообщение из памяти телефона на SIM-карту. Этот пункт доступен только в том случае, если выбрано сообщение, хранящееся в памяти телефона.

**Выбрать объект:** позволяет сохранить в телефоне содержащиеся в сообщении мультимедийные объекты, например, звуковые или графические файлы. Эти объекты можно использовать при составлении сообщения. Подробнее см. стр. 92.

### Исходящие (Меню 5.1.3)

Эта папка служит для хранения сообщений, подлежащих передаче или уже переданных.

При входе в данное меню на дисплее отображается список хранящихся в папке сообщений с номерами телефонов или именами адресатов, если они записаны в телефонной книге.

1. Для просмотра содержимого сообщения выберите его из списка и нажмите клавишу **↵** или программную клавишу **Просмотр**.
2. Для перемещения по сообщению служит клавиши «Вверх» или «Вниз».
3. Для перемещения к предыдущему или к следующему сообщению нажимайте клавишу **✳** или **#**.

Во время просмотра сообщения можно выбирать перечисленные ниже функции, нажав клавишу **↵** или программную клавишу **Опции**.

**Удалить:** позволяет удалить сообщение.

**Отправить:** позволяет передать/повторно передать сообщение. Подробнее см. стр. 91.

**Сохранить адрес:** позволяет извлечь из текста сообщения телефонный номер адресата, адрес URL, адреса электронной почты или телефонные номера.

**Перемест. в Телефон:** позволяет переместить сообщение с SIM-карты в память телефона. Этот пункт доступен только в том случае, если выбрано сообщение, хранящееся на SIM-карте.

**Перемест. в SIM:** позволяет переместить сообщение из памяти телефона на SIM-карту. Этот пункт доступен только в том случае, если выбрано сообщение, хранящееся в памяти телефона.

**Выбрать объект:** позволяет сохранить в телефоне содержащиеся в сообщении мультимедийные объекты, например, звуковые или графические файлы. Эти объекты можно использовать при составлении сообщения. Подробнее см. стр. 92.

### Шаблоны (Меню 5.1.4)

С помощью этого меню можно заранее подготовить максимум пять наиболее часто используемых сообщений.

Выберите требуемую пустую ячейку памяти или шаблон сообщения и нажмите клавишу **z** или программную клавишу **Опции**.

Предусмотрены следующие варианты:

**Редактировать:** позволяет написать новый шаблон сообщения или отредактировать существующий шаблон сообщения.

**Примечание.** Подробнее ввод символов рассматривается на стр. 47.

**Отправить:** позволяет извлечь шаблон сообщения. Завершив ввод сообщения, его можно либо передать, либо сохранить и передать либо только сохранить. Дополнительную информацию о передаче сообщений см. на стр. 91.

**Удалить:** позволяет удалить шаблон сообщения. Для подтверждения удаления сообщения нажмите клавишу **z** или программную клавишу **Да**.

### Настройки (Меню 5.1.5)

Это меню позволяет задать информацию по умолчанию для сообщений. Настройка - это набор параметров, необходимых для передачи сообщений. Количество доступных настроек зависит от емкости SIM-карты.

#### Примечания.

- Функции меню настройки отличаются в зависимости от поставщика услуг.
- Для передачи последующих сообщений автоматически используется последняя измененная (или просматривавшаяся) настройка.

**Настройки x** (где **x** обозначает номер настройки): каждому набору параметров соответствует свое подменю.

**Название профиля:** позволяет назначить имя набору настроек, задаваемому в данный момент.

**SMS центр:** позволяет сохранить или изменить номер центра сообщений, необходимый для передачи корреспонденции. Этот номер предоставляется поставщиком услуг.

**Получатель по умолчанию:** позволяет сохранить номер телефона адресата по умолчанию. Этот номер автоматически отображается на экране «Получатель» при создании сообщения.

**Тип по умолчанию:** позволяет задать тип сообщения по умолчанию – **Текст**, **Факс**, **E-mail** или **Пейджинг**. Сеть может преобразовывать сообщения в выбранный формат.

**Время действия:** позволяет задать время, в течение которого сообщение хранится в центре сообщений и выполняются попытки доставки сообщения адресату.

**Общие настройки:** Предусмотрены следующие варианты:

**Путь ответа:** позволяет получателю сообщения передать ответ через центр сообщений отправителя, если эта услуга поддерживается сетью.

**Отчет о доставке:** позволяет включить или отключить функцию отчета о доставке. Если эта функция включена, сеть информирует отправителя о доставке сообщения.

**Канал:** позволяет выбрать вариант **GSM** или **GPRS** в зависимости от сотовой сети.

## MMS сообщения (Меню 5.2)

Это меню позволяет пользоваться услугой мультимедийных сообщений.

Услуга мультимедийных сообщений (MMS) во многом аналогична услуге коротких сообщений (SMS). Она обеспечивает автоматическую и немедленную передачу личных мультимедийных сообщений с одного телефона на другой или с телефона по адресу электронной почты.

В дополнение к обычному текстовому содержанию мультимедийные сообщения могут содержать изображения, графику, голосовые записи и аудиоклипы. Сообщение MMS представляет собой единый мультимедийный файл. Это не текстовый файл с вложениями.

Функция MMS позволяет телефону принимать и отправлять мультимедийные сообщения, содержащие мультимедийные файлы, такие как фотографии или звуковые и графические файлы, загруженные из сети Интернет, и голосовые напоминания, записанные пользователем. Для использования этой функции необходимо, чтобы она поддерживалась поставщиком услуг. Прием и отображение мультимедийных сообщений возможны только в том случае, если телефон поддерживает такую функцию.

## Создать (Меню 5.2.1)

Это меню позволяет создать новое мультимедийное сообщение и затем передать его одному или нескольким адресатам.

### Создание и передача мультимедийного сообщения

1. Введите тему сообщения и нажмите клавишу **↵** или программную клавишу **Следующ.**

Подробнее ввод символов рассматривается на стр. 47.
2. Выделите вариант **Добавить сюда**, нажмите клавишу **↵** или программную клавишу **Опции** и добавьте содержимое сообщения с помощью одного из следующих пунктов:
  - **Добавить текст:** введите текст сообщения и нажмите клавишу **↵** или программную клавишу **Да**.
  - **Добавить фото:** позволяет добавить фотографию, снятую камерой телефона. Выберите пункт **Сделать фото** для съемки новой фотографии или пункт **Выбрать фото** для добавления одной из фотографий, хранящихся в телефоне. Подробнее использование камеры рассматривается на стр. 142.

- **Добавить картинку:** позволяет добавить изображение из папки **Картинки (Меню 6.4)**. Выберите картинку и нажмите клавишу **i**. Можно добавить загруженные изображения, если они имеют правильный формат и поддерживаются поставщиком услуг.
- **Добавить звук:** позволяет добавить звуковой файл. Выберите **Записать голос** для записи нового голосового напоминания, **Список напоминаний** для добавления существующего голосового напоминания или **Список звуков** для добавления одного из звуковых файлов из папки **Звуки (Меню 6.3)**. Можно добавить загруженные звуковые файлы, если они имеют требуемый формат и поддерживаются поставщиком услуг.
- **Отправить:** позволяет передать сообщение. Выберите этот пункт, завершив создание сообщения.
- **Сохранить:** позволяет сохранить сообщение в папке **Черновики (Меню 5.2.4)** или **Шаблоны (Меню 5.2.5)** для последующего использования.
- **Настройки:** позволяет изменить параметры сообщения. Дополнительную информацию о возможных вариантах для каждого параметра см. на стр. 109. После изменения значений параметров необходимо нажать клавишу **C** или программную клавишу **S** для возврата на экран параметров.
- **Добавить получателя:** позволяет вводить адреса адресатов. См. шаги с 6 по 11 на стр. 102.
- **Просмотреть:** служит для просмотра сообщения.

**Примечание.** Для каждой страницы можно добавить один текстовый, один графический и один звуковой файл.

3. Повторяйте шаг 2 до тех пор, пока не закончите создание сообщения.
4. Если требуется изменить добавленные элементы, клавишей «Вверх» или «Вниз» выделите этот элемент и откройте список опций, нажав клавишу **i** или программную клавишу **Опции**.

**Примечание.** Возможные варианты зависят от типа элемента (текст, графический или звуковой файл, поле страницы), выбранного на экране сообщения.

Предусмотрены следующие варианты:

- **Редакт. текст/картинку/звук:** позволяет изменить текст или заменить изображение либо звуковой файл.
- **Добав. страницу:** позволяет добавить максимум 5 страниц. После добавления страницы для перемещения между страницами на экране сообщения служат клавиши «Влево» и «Вправо». После добавления страницы на дисплее отображается номер текущей страницы и объем памяти, занимаемый данной страницей.
- **Удалить:** служит для удаления элемента из сообщения.
- **Продолжительность:** позволяет задавать способ и время отображения текста, изображения или звука на экране отображения сообщения. При открытом сообщении на дисплей выводится следующий объект с интервалом времени, заданным в пункте **Установ. продолжит.**
- **Отправить:** позволяет передать сообщение.
- **Сохранить:** позволяет сохранить сообщение в папке **Черновики (Меню 5.2.4)** или **Шаблоны (Меню 5.2.5)** для последующего использования.

- **Настройки:** позволяет изменить параметры сообщения. Дополнительную информацию о возможных вариантах для каждого параметра см. на стр. 109.
  - **Добавить получателя:** позволяет вводить адреса адресатов. См. шаги с 6 по 11 на стр. 102.
  - **Просмотреть:** служит для просмотра сообщения.
5. Завершив создание сообщения, выберите вариант **Отправить** и нажмите клавишу **↵** или программную клавишу **Выбор**.
  6. Выберите тип получателя (**Кому**, **Копия** или **Скрытая копия**), затем нажмите клавишу **↵** или программную клавишу **Выбор**.
  7. Выберите один из перечисленных ниже вариантов и нажмите клавишу **↵** или программную клавишу **Выбор**.
    - **Номер телефона:** позволяет ввести требуемый номер телефона.
    - **E-Mail:** позволяет ввести адрес получателя электронной почты.
    - **Телефонная книга:** позволяет извлечь номер из телефонной книги.
  8. Введите номер или адрес электронной почты либо выберите номер в телефонной книге.
  9. При появлении требуемого номера или адреса нажмите клавишу **↵** или программную клавишу **Да**.

10. Для добавления адресата выделите пункт **Добав. получателя** и нажмите клавишу **↵** или программную клавишу **Выбор**. Повторите с шага 7.
 

Если требуется отредактировать адресатов, выберите одного из них и нажмите клавишу **↵** или программную клавишу **Опции**. Можно изменить данные адресата или удалить его.
11. Для ввода дополнительных номеров или адресов для других типов адресатов нажмите клавишу **С** или программную клавишу **↻** и повторите шаги с 6 по 10.
 

В поля **Кому**, **Копия** и **Скрытая копия** можно добавить максимум по 10 адресатов.
12. Завершив ввод адресатов, выберите вариант **Отправить** и нажмите клавишу **↵** или программную клавишу **Выбор**.
 

Телефон выполняет передачу сообщения.

**Входящие** (Меню 5.2.2)**Просмотр сообщения при получении**

При поступлении нового мультимедийного сообщения на дисплей выводится значок MMS-сообщения () и текстовое уведомление с номером отправителя.

1. Для просмотра краткой информации о сообщении (номер отправителя, размер и тема сообщения) нажмите клавишу  или программную клавишу **Просмотр**.

Для последующего просмотра сообщения в папке «Входящие» нажмите клавишу **С** или программную клавишу .

2. Для перемещения по сообщению служат клавиши «Вверх» и «Вниз».

Клавиша  или программная клавиша **Опции** обеспечивает доступ к следующим пунктам:

- **Извлечь**: извлечение сообщения с сервера MMS.
- **Удалить**: удаление сообщения.
- **Доп. свойства**: отображение подробной информации о сообщении.







3. Для прочтения сообщения нажмите клавишу .

Телефон извлекает сообщение с сервера и отображает его на экране.

4. Для перемещения по сообщению служат клавиши «Вверх» и «Вниз».
5. Завершив операцию, нажмите клавишу .

**Просмотр сообщения в папке «Входящие»**

При открытии меню **Входящие** отображается список полученных мультимедийных сообщений с их темами. Значки слева показывают состояние сообщений.

- : Открывавшиеся уведомления о сообщениях MMS.
- : Еще не открывавшиеся уведомления о сообщениях MMS.
- : Серверу MMS передан запрос на передачу сообщения в телефон.
- : Сервер MMS обрабатывает запрос.
- : Сервер MMS не может передать сообщение в телефон.
- : Открывавшиеся сообщения.
- : Еще не открывавшиеся сообщения.

1. Выберите сообщение из списка и нажмите клавишу  или программную клавишу **Просмотр**.

Отображается сообщение.

2. Для перехода на экран просмотра сообщения нажмите клавишу  или программную клавишу **Да**.

Или через несколько секунд переключение на этот экран выполняется автоматически.

3. Для перемещения по сообщению служат клавиши «Вверх» и «Вниз».

Если сообщение содержит несколько страниц, для их прокрутки на экране используйте клавиши «Влево» и «Вправо».

При просмотре сообщения можно использовать функции обработки сообщений, нажав клавишу  или программную клавишу **Опции**.

При просмотре нового сообщения предусмотрены те же функции, что и для просмотра сообщения при его получении. См. стр. 104.

При просмотре сообщения, извлеченного с сервера MMS, можно использовать следующие функции:

**Удалить:** удаление сообщения.

**Ответить:** позволяет ответить отправителю сообщения, передав ему текстовое или мультимедийное сообщение.

**Позвонить:** позволяет позвонить отправителю сообщения.

**Сохранить адрес:** позволяет извлечь из текста сообщения телефонный номер, адрес электронной почты или URL отправителя; адреса электронной почты или телефонные номера.

**Переслать:** позволяет переадресовать сообщение другому адресату. Если сообщение содержит мультимедийные объекты, заблокированные поставщиком услуг, этот вариант недоступен.





**Сохранить картинку:** позволяет сохранить содержащееся в сообщении изображение в памяти телефона. Картинки сохраняются в папке **Картинки (Меню 6.4)**.

**Сохранить звук:** позволяет сохранить содержащийся в сообщении звуковой файл в папке **Звуки** меню **(Меню 6.3)**.

**Свойства:** служит для отображения информации о сообщении, например, состояние сообщения, его тема, адрес электронной почты или телефонный номер отправителя, размер сообщения, уровень приоритета, а также время и дата получения сообщения.

### Исходящие (Меню 5.2.3)

При вызове этого меню отображается список переданных или сохраненных мультимедийных сообщений. Значки слева показывают состояние сообщений.

- : Выполняется передача сообщения
- : Сообщение передано
- : Сообщения, которые телефон не смог передать
- : Сообщения, ожидающие передачи
- : Отложенные сообщения

1. Выберите сообщение из списка и нажмите клавишу **↵** или программную клавишу **Просмотр**.

Отображается сообщение.

2. Для перехода на экран просмотра сообщения нажмите клавишу **↵** или программную клавишу **Да**.

Или через несколько секунд переключение на этот экран выполняется автоматически.

3. Для перемещения по сообщению служат клавиши «Вверх» и «Вниз».

Если сообщение содержит несколько страниц, для их прокрутки на экране используйте клавиши «Влево» и «Вправо».

Во время просмотра сообщения можно выбирать перечисленные ниже функции, нажав клавишу **↵** или программную клавишу **Опции**.

**Удалить:** удаление сообщения.

**Сохранить адрес:** позволяет извлечь из текста сообщения телефонные номера либо адреса электронной почты или URL адресата, адреса электронной почты или телефонные номера.

**Отправить:** позволяет передать/повторно передать сообщение.

**Редактировать:** позволяет изменить содержимое сообщения, звуковой файл, картинку или текст.

**Свойства:** служит для отображения информации о сообщении, например, состояние сообщения, его тема, адреса электронной почты или телефонные номера отправителя и получателя, размер сообщения, приоритет, а также время и дата передачи сообщения.

### Черновики *(Меню 5.2.4)*

После создания мультимедийного сообщения его можно сохранить в памяти для передачи в будущем.

Дополнительную информацию о просмотре сообщения см. в разделе «Исходящие» на стр. 107.

### Шаблоны *(Меню 5.2.5)*

В этом меню находятся сообщения, сохраненные пользователем в качестве шаблонов для новых сообщений.

1. Прокручивайте список шаблонов с помощью клавиши «Вверх» или «Вниз».
2. Когда будет выделен требуемый шаблон сообщения, нажмите клавишу **↵** или программную клавишу **Просмотр**.
3. Для использования следующих вариантов нажмите клавишу **↵** или программную клавишу **Да** либо подождите – через заданное время эти варианты будут выведены на дисплей автоматически.
  - **Редактировать:** позволяет передать сообщение с использованием шаблона. Дополнительную информацию о передаче сообщений см. на стр. 99.

- **Удалить:** позволяет удалить шаблон сообщения. Для подтверждения удаления сообщения нажмите клавишу **↵** или программную клавишу **Да**.

4. Для возврата в режим ожидания нажмите клавишу **☎**.

### Настройки *(Меню 5.2.6)*

Этот пункт позволяет изменить настройки по умолчанию для передачи или приема мультимедийных сообщений.

Предусмотрены следующие варианты:

**Отчет о доставке:** если этот пункт включен, сеть информирует отправителя о доставке сообщения.

**Подтвер. прочтения:** если этот пункт включен, телефон вместе с сообщением передает получателю запрос ответа.

**Автозагрузка:** позволяет задать, будет ли телефон без уведомления извлекать новые входящие сообщения с сервера MMS.

**Выключено:** пользователь должен вручную загружать новые сообщения с помощью функции **Извлечь**.

**Включено:** телефон автоматически извлекает новые сообщения с сервера. Во время чтения полученного сообщения можно использовать дополнительные функции. Подробное описание этих функций см. на стр. 106.

**Выкл. за границей:** телефон автоматически загружает новые сообщения, если пользователь не находится в зоне действия другой сети или в другой стране.

**Прием сообщений:** позволяет задать категорию сообщений, которые требуется принимать.

**Скрыть идентификатор:** если этот пункт включен, номер телефона отправителя не отображается на дисплее телефона получателя.

**Период действия:** позволяет выбрать срок, в течение которого отправленное сообщение хранится в центре сообщений.

**Время доставки:** позволяет задать задержку передачи сообщений с телефона.

**Приоритет:** позволяет выбрать уровень приоритета для сообщений.

**Разрешить отчеты:** если этот пункт включен, отправитель входящего сообщения получает из сети отчет о доставке.

**Продолж. страницы:** позволяет задать время отображения каждой страницы принятых сообщений на экране. По истечении указанного периода времени на дисплей автоматически выводится следующая страница.

### MMS Профиль *(Меню 5.2.7)*

Это меню позволяет настраивать различные сетевые параметры, необходимые при передаче или приеме мультимедийных сообщений.

#### Примечания.

- Для передачи сообщения автоматически используется последний просматривавшийся профиль.
- При изменении параметров MMS без предварительной консультации с поставщиком услуг возможны сбои в работе функции MMS.

Для каждого профиля предусмотрены следующие параметры:

**Имя профиля:** введите название, которое требуется назначить серверу MMS.

**URL соединения:** введите адрес сервера MMS.

**Безопасность:** служит для выбора режима соединения при передаче данных. Для защиты данных от несанкционированного доступа выберите **Защищенный**; в противном случае выберите **Открытый**.

**IP адрес:** введите адрес шлюза, необходимый для соединения с сервером MMS.

**Имя:** введите идентификатор пользователя, необходимый для соединения с сервером MMS.

**Пароль:** введите пароль, необходимый для соединения с сервером MMS.

**APN:** введите имя точки доступа для заданного адреса сервера MMS.

Более подробную информацию можно получить у поставщика услуг.

### Push сообщения *(Меню 5.3)*

Это меню позволяет принимать и просматривать сообщения с Web-сервера.

Предусмотрены следующие варианты:

**Входящие:** позволяет читать сообщения, полученные с Web-сервера.

**Прием:** позволяет задать, должен ли телефон принимать сообщения с Web-сервера. Выберите **Всегда** для приема Web-сообщений или **Никогда** для отклонения Web-сообщений.

**Удалить все:** позволяет удалить все сообщения, полученные с Web-сервера.

**Удалить все** (Меню 5.4)

Это меню позволяет удалить все сообщения из каждой папки с сообщениями по отдельности, а также все сообщения базовой станции. Можно также удалить сразу все сообщения.

1. Выберите тип сообщений и нажмите клавишу **↓** или программную клавишу **Выбор**.

Для...	Нажмите...
выбора очищаемой папки с сообщениями	клавишу «Вверх» или «Вниз». Для удаления всех сообщений выберите пункт <b>Все сообщения</b> .
установки пометки	клавишу <b>↓</b> .
снятия пометки	клавишу <b>↓</b> еще раз.

3. Для удаления помеченных сообщений нажмите программную клавишу **Удалить**.
4. При появлении запроса подтвердите операцию, нажав клавишу **↓** или программную клавишу **Да**.
5. При повторном появлении запроса на подтверждение нажмите клавишу **↓** или программную клавишу **Да**.

**Голосовая почта** (Меню 5.5)

Это меню обеспечивает доступ к ящику голосовой почты, если сеть поддерживает данную услугу.

Предусмотрены следующие варианты:

**Прослушать:** перед использованием функции голосовой почты необходимо ввести номер сервера голосовой почты, предоставленный поставщиком услуг. Затем для прослушивания сообщений можно выбрать этот пункт меню и нажать клавишу **↓** или программную клавишу **Да**.

Для быстрого соединения с сервером голосовой почты нажмите в режиме ожидания клавишу **1** и удерживайте ее нажатой.

**Номер сервера:** позволяет при необходимости изменить номер сервера голосовой почты.

Для...	Нажмите...
ввода номера сервера	соответствующие цифровые клавиши.
исправления цифры	клавишу <b>С</b> .
перемещения курсора влево или вправо без удаления цифры	клавишу «Влево» или «Вправо».

**Примечание.** Голосовая почта (автоответчик) – это услуга сети. Дополнительную информацию можно получить у поставщика услуг.

## Сообщения сети *(Меню 5.6)*

---

Эта услуга сети обеспечивает прием текстовых сообщений на различные темы (например, о погоде или дорожной ситуации). Сообщения базовой станции (СВ) отображаются сразу после получения при условии, что:

- телефон находится в режиме ожидания;
- для параметра **Прием** задано значение **Включено**;
- в списке каналов выделен канал сообщений.

Предусмотрены следующие варианты:

**Читать:** позволяет просматривать полученные сообщения.

Ячейка **Текущие** отображает сообщения, полученные из сети, но ее содержимое теряется при выключении телефона. Для прокрутки сообщения служат клавиши «Вверх» и «Вниз».

Сообщение сети можно сохранить в папке **Архив** для последующего прочтения. При появлении текстового уведомления нажмите программную клавишу **Опции** или клавишу **⌵** и выберите вариант **Сохранить**.

**Прием:** позволяет включить или отключить прием сообщений базовой станции.

**Список каналов:** позволяет указать каналы, по которым требуется принимать сообщения базовой станции. Предусмотрены следующие варианты:

**Выбрать:** служит для включения или выключения каналов в списке путем установки или снятия пометки соответственно. Перед каждым выбранным каналом отображается пометка.

**Добавить канал:** служит для ввода идентификатора и названия нового канала.

**Удалить:** служит для удаления канала из списка.

**Редактировать:** служит для изменения идентификатора и названия существующего канала.

**Язык:** позволяет изменить язык для отображения сообщений базовой станции.

Дополнительную информацию можно получить у поставщика услуг.

## Состояние памяти *(Меню 5.7)*

---

Предусмотрена возможность проверки объема использованной и свободной памяти для сообщений.

**SMS сообщения:** показывает текущее количество сохраненных сообщений и общее количество сообщений, которые можно сохранить в памяти SIM-карты, телефона и сообщений базовой станции. При необходимости для прокрутки экрана служат клавиши «Вверх» и «Вниз».

**MMS сообщения:** показывает общий объем памяти, включая объем свободной и использованной памяти, и объем памяти, занимаемый каждой папкой для сообщений. Для прокрутки экрана служат клавиши «Вверх» и «Вниз».

## WAP и игры

Меню **WAP и игры** содержит несколько вариантов развлечений.

### WAP браузер (Меню 6.1)

Телефон оснащен WAP-браузером (WAP – это англ. аббревиатура «Протокол беспроводных приложений»), обеспечивающим доступ в беспроводную сеть Интернет с телефона.

#### Домашний URL (Меню 6.1.1)

При выборе этого меню телефон подключается к сети и загружает домашнюю страницу поставщика услуг беспроводной сети Интернет. Для запуска браузера можно также в режиме ожидания нажать клавишу **z**.

Содержимое начальной домашней страницы WAP-браузера определяется поставщиком услуг беспроводной сети Интернет. Для перемещения по экрану служат клавиши «Вверх» и «Вниз».

**Примечание.** Для перехода на начальную домашнюю страницу из любого другого экрана WAP-браузера служит пункт **Домашний URL**. Подробнее меню WAP-браузера рассматривается на стр. 118.

#### Выход из WAP браузера

Для выхода из браузера достаточно в любой момент нажать и удерживать клавишу **⌂**.

### Перемещение в WAP браузере

Для...	Нажмите...
перемещения между элементами браузера	клавишу «Вверх» или «Вниз».
выбора элемента браузера	клавишу <b>z</b> или программную клавишу <b>Опции</b> , затем выберите пункт <b>Выбор</b> или нажмите клавишу <b>z</b> .
выбора пронумерованного пункта	соответствующую цифровую клавишу.
возврата на предыдущую страницу	клавишу <b>C</b> или программную клавишу <b>Опции</b> , затем выберите пункт <b>Назад</b> .
открытия списка закладок	программную клавишу <b>Меню</b> и выберите <b>Закладки</b> . См. стр. 120.
возврата на начальную домашнюю страницу	программную клавишу <b>Меню</b> и выберите <b>Домашний URL</b> . Подробнее эти варианты рассматриваются на стр. 118.

### Ввод текста в WAP браузере

Приглашение к вводу текста на экране сопровождается отображением текущего активного режима ввода.

Для изменения режима ввода текста один или несколько раз нажмите клавишу **z**.

Предусмотрены следующие режимы:

**Режим ввода символов верхнего регистра (A):**  
позволяет вводить латинские буквы верхнего регистра.

**Режим ввода символов нижнего регистра (a):**  
позволяет вводить латинские буквы нижнего регистра.

**Примечание.** В режимах ввода символов верхнего и нижнего регистров можно также вводить специальные символы. Подробнее доступные символы рассматриваются на стр. 51.

**Режим Т9 (Т9):** позволяет вводить каждую латинскую букву одним нажатием на клавишу. В этом режиме для отображения других вариантов можно использовать только клавишу **0**. Для изменения регистра служит клавиша **\***.

**Режим ввода цифр (1):** позволяет вводить цифры.

#### Использование и выбор пунктов меню браузера

При просмотре беспроводной сети Интернет с помощью WAP-браузера предусмотрены различные пункты меню.

Для обращения к пунктам меню

1. Нажмите программную клавишу **Меню**.  
Отображается список меню.
2. Выделите меню клавишей «Вверх» или «Вниз».
3. Выберите пункт меню, нажав клавишу **i** или программную клавишу **Выбор**.
4. При необходимости выберите пункт подменю клавишами «Вверх» и «Вниз», затем для подтверждения нажмите клавишу **i** или программную клавишу **Выбор**.

**Примечание.** Вид меню может различаться в зависимости от версии WAP-браузера.

Предусмотрены следующие варианты:

**Обновить:** позволяет перезагрузить текущую страницу.

**Домашний URL:** позволяет в любой момент вернуться на домашнюю страницу поставщика услуг беспроводной сети Интернет.

**Перейти к URL:** позволяет вручную ввести адрес URL Web-страницы. Для непосредственного перехода на страницу введите ее адрес и нажмите программную клавишу **Да**.

**Показать URL:** служит для отображения адреса URL текущей Web-страницы. Также позволяет задать текущий узел в качестве начальной домашней страницы.

Для...	Нажмите...
задания текущей страницы в качестве начальной домашней страницы	клавишу <b>i</b> или программную клавишу <b>Опции</b> и выберите пункт <b>Сохранить как Дом.URL</b> .
создать закладку для текущей страницы	клавишу <b>i</b> или программную клавишу <b>Опции</b> и выберите пункт <b>Добавить в закладки</b> .
отменить настройку	клавишу <b>C</b> или программную клавишу <b>Назад</b> .

**Очистить кэш:** служит для удаления информации из кэша. В кэше хранятся последние открывавшиеся Web-страницы.

**Входящие:** позволяет читать сообщения, полученные с Web-сервера.

**Показать картинку:** позволяет по порядку показать изображения на текущей Web-странице. Для просмотра следующего изображения нажмите программную клавишу **Следующ.** или клавишу **i**.

**Закладки** (Меню 6.1.2)

Это меню позволяет сохранить максимум 16 адресов URL.

Используя это меню, можно переходить на один из Web-узлов по умолчанию или сохранить адрес избранного Web-узла.

Для сохранения избранного Web-узла:

1. Выберите пустую ячейку и нажмите программную клавишу **Правка** или клавишу **i**.
2. Введите сохраняемый адрес и нажмите программную клавишу **Вход** или клавишу **i**.  
 Подробнее ввод символов рассматривается на стр. 47.
3. Введите имя для элемента и нажмите программную клавишу **Вход** или клавишу **i**.

После сохранения элемента «Закладка» можно использовать следующие функции, нажав программную клавишу **Опции** или клавишу **i**:

**Перейти к URL:** позволяет перейти на соответствующий Web-узел.

**Редактировать:** позволяет изменить адрес и название элемента.

**Удалить:** позволяет удалить элемент.

**http://** (Меню 6.1.3)

Это меню позволяет вручную ввести адрес URL требуемого Web-узла.

Подробнее ввод символов рассматривается на стр. 47.

**Настройки** (Меню 6.1.4)

Это меню позволяет задать максимум пять прокси-серверов для WAP браузера. За подробными сведениями о параметрах меню «Настройки» обращайтесь к поставщику услуг.

Для каждого сервера предусмотрены следующие параметры:

**Название профиля:** введите название, которое требуется назначить серверу HTTP.

**Домашний URL:** введите адрес начальной домашней страницы. После отображения домашней страницы по умолчанию ее можно удалить клавишей **C** и ввести собственный адрес.

**Безопасность:** служит для выбора режима соединения при передаче данных. Для защиты данных от несанкционированного доступа выберите **Защищенный**; в противном случае выберите **Открытый**.

**Канал:** выберите канал, используемый для сетевых адресов каждого типа: **GPRS** или **Данные**.

Остальные параметры зависят от значения параметра «Канал».

Если задан канал **GPRS**:

**IP адрес:** введите адрес шлюза WAP, необходимый для соединения с сетью Интернет.

**Имя:** введите имя пользователя, необходимое для соединения с сетью GPRS.

**Пароль:** введите пароль, необходимый для соединения с сетью GPRS.

**APN:** введите имя точки доступа, используемой для заданного адреса шлюза сети GPRS.

Если задан канал **Данные**:

**IP адрес:** введите адрес шлюза WAP, необходимый для соединения с сетью Интернет.

**Имя:** введите имя пользователя для сервера PPP.

**Пароль:** введите пароль сервера PPP.

**Номер доступа:** введите номер телефона сервера PPP.

**Тип данных:** выберите тип данных – **Аналоговый** или **ISDN**.

**Примечание.** Параметры WAP-браузера могут различаться в зависимости от поставщика услуг. Дополнительную информацию можно получить у поставщика услуг.

#### **Очистить кэш** (Меню 6.1.5)

Можно удалить информацию, хранящуюся в кэше (временной памяти телефона, которая служит для хранения просматривавшихся последними Web-страниц).

Для подтверждения удаления нажмите клавишу **↓** или программную клавишу **Да**. В противном случае нажмите программную клавишу **Нет**.

#### **Игры** (Меню 6.2)

С помощью WAP-браузера можно загружать Java-приложения (программы Java для мобильных телефонов) из различных источников и сохранять их в памяти телефона.

При открытии меню **Игры** отображается список игр по умолчанию. После загрузки дополнительных игр они добавляются в список.

**Примечание.** Наличие услуг Java зависит от поставщика услуг.

#### **Запуск Java-приложения**

**Примечание.** Ниже приведены инструкции для игр по умолчанию. Для загруженных игр инструкции могут отличаться.

1. В списке игр перейдите на требуемое Java-приложение и нажмите клавишу **↓**.
2. На начальном экране Java-приложения с помощью управляющих клавиш или клавиш **2** и **8** перейдите к требуемому варианту.

Предусмотрены следующие варианты:

- **START GAME:** служит для запуска новой игры.
- **CONTINUE:** позволяет продолжить последнюю игру.
- **HIGH SCORE:** служит для отображения таблицы лучших результатов. Для некоторых игр этот пункт может отсутствовать.
- **HOW TO PLAY:** служит для отображения правил игры и назначения клавиш.
- **OPTION:** позволяет включить или отключить звук в игре.

- Для подтверждения выбора нажмите клавишу **5** или клавишу **z**.

Во время игры для	Нажмите...
настройки громкости звука	клавиши регулировки громкости.
остановки игры и возврата на начальный экран	клавишу <b>C</b> .
выхода из игры	клавишу  <b>0</b> .

### Просмотр информации о Java-приложении

- Перейдите на требуемое Java-приложение и нажмите программную клавишу **Инфо**.

На дисплей выводится информация о Java-приложении - размер файла, версия приложения и продавец.

- Для прокрутки на экране информации о Java-приложении используйте клавишу «Влево» или «Вправо».
- Если требуется удалить Java-приложение, нажмите программную клавишу **Удалить**, затем нажмите клавишу **z** или программную клавишу **Да** для подтверждения удаления.

**Примечание.** Если в списке выбрана игра по умолчанию, вариант **Удалить** недоступен.

- Для выхода и возврата в список игр нажмите клавишу **C** или программную клавишу .

### Ввод текста

Если во время работы с Java-приложением требуется ввести текст, предусмотрены следующие режимы ввода:

**Режим ввода символов верхнего регистра (A):** позволяет вводить латинские буквы верхнего регистра.

**Режим ввода символов нижнего регистра (a):** позволяет вводить латинские буквы нижнего регистра.

**Режим ввода цифр (1):** позволяет вводить цифры.

**Режим ввода символов:** позволяет вводить символы. Для вставки символа, выделенного с помощью клавиш перемещения, нажмите клавишу **z**.

**Режим T9 (T9):** позволяет вводить каждую латинскую букву одним нажатием на клавишу. В этом режиме регистр изменяется клавишей **0**.

Для изменения режима ввода текста нажимайте клавишу **\*** до появления соответствующего индикатора в области программных клавиш дисплея.

### Изменение настройки DNS

Сервер имен доменов (DNS) назначает имени домена сервера Java IP-адрес. Параметр DNS устанавливается на заводе-изготовителе, но иногда требуется изменить его в соответствии с инструкциями поставщика услуг.

- В списке игр перейдите к пункту **Настройки** и нажмите клавишу **z** или программную клавишу **Выбор**.
- С помощью цифровой клавиатуры введите первичный адрес и нажмите клавишу **z** или программную клавишу **Да**.
- Введите вторичный адрес и нажмите клавишу **z** или программную клавишу **Да**.

## Звуки (Меню 6.3)

В этом меню отображается список звуковых файлов, загруженных с Web-сервера или полученных в мультимедийных сообщениях. Загруженные звуковые файлы можно задавать в качестве мелодии сигнала вызова.

Перейдите на требуемый звуковой файл в списке и нажмите клавишу **↵** или программную клавишу **Воспр.**

Клавиша **↵** или программная клавиша **Опции** обеспечивает доступ к следующим вариантам:

**Переименовать:** позволяет переименовать звуковой файл.

**Удалить:** позволяет удалить звуковой файл.

**Установить как звонок:** позволяет задать звуковой файл в качестве мелодии сигнала вызова.

## Картинки (Меню 6.4)

В этом меню отображается список изображений, загруженных с Web-сервера или полученных в сообщениях. Загруженные изображения можно задавать в качестве текущего фонового изображения.

Если в качестве фонового изображения сохранена фотография, она отображается в списке как **Мои фото**.

Перейдите на требуемое изображение в списке и нажмите программную клавишу **Просмотр** или клавишу **↵**.

Программная клавиша **Опции** обеспечивает доступ к следующим вариантам:

**Переименовать:** позволяет переименовать изображение.

**Удалить:** позволяет удалить изображение.

**Установить как обои:** позволяет задать изображение в качестве заставки для режима ожидания.

## Удалить все (Меню 6.5)

Это меню позволяет выборочно удалять любые загруженные объекты из папок Игры, Звуки и Картинки. Можно также удалить сразу все объекты.

1. Для...	Нажмите...
выбора очищаемой папки	клавишу «Вверх» или «Вниз». Для удаления всех элементов выберите пункт <b>Все</b> .
установки пометки	клавишу <b>↵</b> .
снятия пометки	клавишу <b>↵</b> еще раз.

- Для удаления помеченных элементов нажмите программную клавишу **Удалить**.
- При появлении запроса подтвердите операцию, нажав клавишу **↵** или программную клавишу **Да**.
- При повторном появлении запроса на подтверждение нажмите клавишу **↵** или программную клавишу **Да**.

## Состояние памяти *(Меню 6.6)*

---

Предусмотрена возможность проверки объема занятой и свободной памяти для игр, звуковых файлов и изображений.

**Игры:** на дисплей выводится общий объем памяти, а также объем свободной и занятой памяти вместе с количеством загруженных игр.

**Звуки и картинки:** на дисплей выводится общий объем памяти, а также объем свободной и занятой памяти вместе с объемом памяти, использованной для звуковых файлов и изображений.

## Органайзер

Органайзер позволяет:

- устанавливать предупредительный сигнал на требуемое время, например, чтобы телефон напомнил о назначенной встрече;
- просматривать календарь и планировать расписание;
- устанавливать текущие время и дату;
- использовать телефон в качестве калькулятора для простых математических вычислений или пересчета валют.
- составлять список заданий;
- записывать голосовые напоминания;

## Будильник *(Меню 7.1)*

---

Эта функция позволяет:

- установить будильник на заданное время;
- задать автоматическое включение телефона и подачу сигнала будильника даже в том случае, если телефон выключен.

Предусмотрены следующие варианты:

**Одиночный:** будильник срабатывает один раз и отключается.

**Ежедневный:** будильник срабатывает каждый день в одно и то же время.

**Утренний:** будильник звонит утром, чтобы разбудить пользователя.

Для установки будильника:

1. Выберите тип задаваемого сигнала будильника и нажмите клавишу **⌚** или программную клавишу **Выбор**.

2. Введите время срабатывания будильника.

**Примечание.** На заводе-изготовителе в телефоне установлен 24-часовой формат времени. Для изменения формата см. стр. 135.

Если требуется использовать параметры сигнала будильника, нажмите программную клавишу **Опции**. Предусмотрены следующие варианты:

- **Удалить:** служит для отключения текущего сигнала будильника.
- **Установить звук:** позволяет выбрать мелодию сигнала будильника.

3. Нажмите клавишу **⌚**.
4. Если требуется, выберите **АМ** или **РМ** и нажмите клавишу **⌚** или программную клавишу **Выбор**.
5. Если на шаге 1 был выбран вариант **Утренний**, выберите вариант повторения (**С Пн по Пт** или **С Пн по Сб**) и нажмите клавишу **⌚** или программную клавишу **Выбор**.

Для выключения сработавшего сигнала будильника откройте телефон, если это требуется, и нажмите программную клавишу **Выход**, клавишу **С** или клавишу **⌚**.

**Удалить:** служит для удаления всех параметров сигнала будильника.

**Автоматическое включение:** если для этого пункта задано значение **Включено**, будильник звонит в указанное время, даже если телефон выключен.

Если для этого пункта задано значение **Выключено** и в указанное время телефон выключен, будильник не звонит.

## Календарь *(Меню 7.2)*

Календарь позволяет:

- просматривать напоминания в календаре;
- записывать напоминания для соблюдения расписания;
- задавать сигнал для напоминания.

### Просмотр календаря

При выборе меню **Календарь (Меню 7.2)** отображается календарь с выделенной текущей датой. Программная клавиша **Опции** обеспечивает доступ к следующим функциям:

**Найти все:** служит для отображения всех заметок, начиная с самой старой, независимо от числа месяца. Для перемещения между напоминаниями используйте клавишу «Вверх» или «Вниз».

**Удалить все:** позволяет удалить все напоминания. Запрашивается подтверждение операции.

**Перейти к дате:** позволяет перейти к указанной дате.

**Выход:** служит для выхода из календаря и возврата в режим ожидания.

## Создание напоминания

Для календаря можно создать максимум 100 напоминаний. Для одного дня может быть создано несколько напоминаний.

Для создания или редактирования напоминания для конкретной даты:

1. Клавишами перемещения выберите дату в календаре.

**Примечание.** Для перехода к предыдущему или следующему месяцу нажимайте клавиши регулировки громкости с левой стороны телефона.

2. Нажмите клавишу **⌘**.

Открывается пустой экран, позволяющий ввести текст напоминания.

3. Введите напоминание и нажмите клавишу **⌘** или программную клавишу **Да**.

**Примечание.** Подробнее ввод символов рассматривается на стр. 47.

Выводится запрос, требуется ли установить предупредительный сигнал.

4. Если требуется, чтобы в выбранный день подавался предупредительный сигнал, нажмите клавишу **⌘**.

В противном случае нажмите программную клавишу **Пропуст**. Напоминание сохраняется.

5. Если была нажата клавиша **⌘**, введите время напоминания и нажмите клавишу **⌘**.

**Примечание.** На заводе-изготовителе в телефоне установлен 24-часовой формат времени. Для изменения формата см. стр. 135.

Можно также выбрать мелодию предупредительного сигнала, нажав программную клавишу **Мелодия**.

6. Если требуется, выберите **AM** или **PM** и нажмите клавишу **⌘** или программную клавишу **Выбор**.

Цвет даты, для которой задано напоминание, изменяется в календаре на зеленый.

## Просмотр напоминания

При выборе дня, для которого записаны несколько напоминаний, отображается последнее напоминание для этого дня.

В этом случае для перехода к предыдущему или следующему напоминанию служат клавиши «Вверх» и «Вниз».

Клавиша **⌘** или программная клавиша **Опции** обеспечивает доступ к следующим пунктам:

**Новое:** позволяет написать новое напоминание.

**Редактировать:** позволяет изменить текст напоминания.

**Будильник:** позволяет задать на требуемое время предупредительный сигнал будильника, информирующий о напоминании. Если для напоминания уже задан предупредительный сигнал, можно изменить или удалить этот сигнал.

**Удалить:** позволяет удалить напоминание.

**Копировать в:** позволяет скопировать напоминание в другую дату.

**Переместить в:** позволяет изменить дату напоминания.

## Время и дата (Меню 7.3)

Это меню позволяет изменять текущее время и дату, отображаемые на дисплее. Можно также выяснить текущее время в других странах.

Предусмотрены следующие варианты:

**Установка времени:** позволяет ввести текущее время. Формат времени можно выбрать в меню **Формат времени (Меню 7.3.4)**. См. следующую страницу.

**Примечание.** Перед установкой времени необходимо указать часовой пояс в меню **Мировое время (Меню 7.3.3)**.

**Установка даты:** позволяет ввести число, месяц и год.

**Мировое время:** позволяет узнать время в других странах с помощью клавиш «Влево» и «Вправо».

На экран выводится название города и текущие время и дата.

Для выбора часового пояса:

1. выберите город, соответствующий Вашему часовому поясу, нажимая клавиши «Влево» или «Вправо».

Отображаются местное время и дата.

2. Нажмите клавишу **⌘** или программную клавишу **Установ.**

**Формат времени:** позволяет задать для формата времени значение **12 часов** или **24 часа**.

**Свойства дисплея:** позволяет задать, будет ли отображаться время или дата в строке заголовков меню.

## Калькулятор (Меню 7.4)

Эта функция позволяет использовать телефон в качестве калькулятора. Калькулятор обеспечивает выполнение основных арифметических действий: сложения, вычитания, умножения и деления.

1. С помощью цифровых клавиш введите первое число.

### Примечания.

- Для перемещения курсора влево или вправо служат клавиши **⌘** и **⌘**.
- Для ввода десятичной точки или скобок нажимайте левую программную клавишу до тех пор, пока не появится требуемый символ.

2. С помощью клавиш управления введите требуемую операцию в соответствии с иллюстрацией на дисплее.
3. Введите второе число.
4. Для просмотра результата нажмите клавишу **⌘**.
5. Повторите шаги 1 - 4 столько раз, сколько необходимо.

## Список дел *(Меню 7.5)*

Эта функция позволяет:

- вводить список заданий;
- назначать приоритет и срок исполнения каждого задания;
- сортировать задания по приоритету и состоянию.

### Создание списка дел

1. Нажмите клавишу **z** или программную клавишу **Новое**.

2. Введите первое задание.

**Примечание.** Подробнее ввод символов рассматривается на стр. 47.



3. Нажмите клавишу **z** или программную клавишу **Да**.

4. Клавишей «Вверх» или «Вниз» выберите высокий, обычный или низкий приоритет, затем нажмите клавишу **z** или программную клавишу **Выбор**.

5. Введите срок исполнения и нажмите клавишу **z**.

Если вводить срок исполнения не требуется, нажмите программную клавишу **Пропуст**.

### Редактирование списка дел

При выборе пункта меню **Список дел** отображается текущий список с отметкой об исполнении (если задание выполнено) и приоритетом:  для высокого приоритета,  для обычного приоритета и  для низкого приоритета.

Для просмотра сведений о задании перейдите на него в списке и нажмите клавишу **z**. При необходимости прокручивайте список заданий клавишами «Вверх» и «Вниз».

Для изменения состояния конкретного задания нажмите клавишу **\***, чтобы пометить задание как выполненное по состоянию на текущее время и дату.

Программная клавиша **Опции** обеспечивает доступ к следующим пунктам:

**Новое:** позволяет создать новое задание.

**Пометить:** позволяет изменить состояние задания. Выберите требуемое состояние (**Выполнено** или **Отменить**).

**Редактировать:** позволяет отредактировать задание. Можно изменить текст, приоритет и/или срок исполнения задания.

**Сортировать:** позволяет сортировать существующие задания по приоритету или состоянию. Выберите критерий сортировки (**Высокий**, **Низкий**, **Выполнено** или **Отменить**).

**Копировать:** позволяет скопировать задание.

**Копировать в календарь:** позволяет скопировать задания в виде напоминания календаря. Можно также изменить текст задания и срок его исполнения и/или установить предупредительный сигнал.

**Удалить:** позволяет удалить задание.

**Удалить все:** позволяет удалить все задания.

**Выход:** переход на экран режима ожидания.

**Голос. напоминание** (Меню 7.6)

Предусмотрена возможность записи голосовых напоминаний. После записи напоминания его можно передать другим адресатам с помощью услуги мультимедийных сообщений.

**Записать ГОЛОС** (Меню 7.6.1)

Это меню позволяет записать новое напоминание. При выборе этого пункта на дисплее отображается 30-секундный таймер.

1. Для начала записи нажмите клавишу **z** или программную клавишу **Запись**.
2. Запишите напоминание (говорите в микрофон телефона).
3. При нажатии клавиши **z** или программной клавиши **Стоп** либо по истечении времени записи отображаются следующие варианты:
  - **Воспроизвести**: воспроизведение напоминания.
  - **Перезаписать**: удаление напоминания и запись другого напоминания.
  - **Сохранить**: сохранение напоминания.
  - **Выход**: отмена записи и выход из меню **Записать голос**.
4. Для сохранения напоминания выберите вариант **Сохранить** и нажмите клавишу **z** или программную клавишу **Выбор**.

5. При необходимости клавишей **C** сотрите имя по умолчанию и введите имя для напоминания.

Подробнее ввод символов рассматривается на стр. 47.

6. Нажмите клавишу **z** или программную клавишу **Да**.  
Напоминание сохраняется, и на дисплей выводится информация о напоминании.
7. Клавиша **z** или программная клавиша **Опции** обеспечивает доступ к следующим функциям напоминания:
  - **Отправить**: позволяет передать напоминание другим абонентам с помощью функции MMS. Следуйте инструкциям на стр. 99.
  - **Переименовать**: позволяет изменить имя напоминания.
  - **Удалить**: позволяет удалить напоминание.
8. Для выхода нажмите клавишу **C** или **↶**.

**Список напоминаний** (Меню 7.6.2)

Это меню служит для просмотра списка сохраненных голосовых напоминаний. Перейдите к требуемому напоминанию и нажмите клавишу **z** или программную клавишу **Опции** для доступа к следующим функциям напоминания:

**Воспроизвести**: воспроизведение напоминания.

**Отправить**: позволяет передать напоминание другим абонентам с помощью функции MMS. Подробнее передача сообщения рассматривается на стр. 99.

**Переименовать**: позволяет изменить имя напоминания.

**Свойства:** отображение информации о напоминании, такой как имя, дата записи напоминания, длительность записи и размер файла напоминания.

**Удалить:** позволяет удалить напоминание.

### Удалить все (Меню 7.6.3)

Это меню позволяет удалить все голосовые напоминания.

При появлении запроса на подтверждение нажмите клавишу **↵** или программную клавишу **Да**. Для отмены удаления нажмите программную клавишу **Нет**. При повторном появлении запроса на подтверждение еще раз нажмите клавишу **↵** или программную клавишу **Да**.

### Состояние памяти (Меню 7.6.4)

Предусмотрена возможность проверки объема использованной и свободной памяти для голосовых напоминаний.

На дисплей выводится общий объем памяти, объем свободной памяти и объем использованной памяти, включая количество записанных напоминаний и количество напоминаний, которое можно еще записать. Для прокрутки экрана служат клавиши «Вверх» и «Вниз».

### Обмен валюты (Меню 7.7)

Это меню позволяет пересчитывать денежные суммы из одной валюты в другую.

1. Введите текущий курс обмена для исходной валюты и нажмите клавишу **↵** или программную клавишу **Да**.

Для вставки десятичной точки нажмите клавишу **#**.

2. Введите конвертируемую сумму и нажмите клавишу **↵** или программную клавишу **Да**.

Отображается введенная сумма и ее эквивалент в другой валюте.

3. Для выхода из режима пересчета валют нажмите клавишу **C** или программную клавишу **Выход**.

## Фотокамера

Встроенный в телефон модуль фотокамеры позволяет оперативно снимать фотографии – портреты и события. Кроме того, можно передавать фотографии в мультимедийных сообщениях или задавать их в качестве фонового изображения либо идентификатора вызывающего абонента в записях телефонной книги.

Телефон можно также использовать в качестве видеокамеры для съемки видеосюжетов.

**Примечание.** В режиме ожидания для быстрого вызова меню **Фотокамера** нажмите клавишу «Фотокамера» (  ) на правой стороне телефона.

### Внимание:

- Не фотографируйте людей без их разрешения.
- Не фотографируйте в местах, в которых запрещена фотосъемка.
- Не фотографируйте в местах, где вы можете нарушить право личности на частную жизнь.

## Использование камеры

Фотокамера сохраняет снимки в формате JPEG. Фотографии можно снимать как с открытым, так и с закрытым телефоном. Если телефон закрыт, можно пользоваться внешним дисплеем.



**Примечание.** При съемке под прямыми солнечными лучами или при яркой освещенности на фотографии могут появляться тени.

## Съемка при открытом телефоне

1. При открытии меню **Сделать фото** включается фотокамера, расположенная на передней панели телефона. Камеру можно также включить, нажав и удерживая нажатой клавишу «Фотокамера» (  ) на правой стороне телефона.

На дисплее появляется снимаемое изображение.

2. Скомпонуйте изображение, направив камеру на объект.

Для...	Нажмите...
переворота изображения по вертикали	клавишу  .
переворота изображения по горизонтали	клавишу  .
увеличения или уменьшения изображения	клавишу «Вверх» или «Вниз».
настройки яркости	клавишу «Влево» или «Вправо».
использования функций меню	левую программную клавишу. Подробнее см. стр. 145.
изменения режима работы фотокамеры	клавишу <b>1</b> . Подробнее см. стр. 148.
изменения размера дисплея	клавишу <b>2</b> .
изменения уровня качества изображения	клавишу <b>3</b> .
изменения режима съемки	клавишу <b>4</b> .

Для...	Нажмите...
изменения цветового оттенка или применения к фотографии специального эффекта	клавишу <b>5</b> .
устранения с дисплея белых линий или точек.	клавишу <b>6</b> .
использования художественных рамок	клавишу <b>7</b> .
установки задержки перед съемкой	клавишу <b>8</b> .
доступа в <b>Мои фотографии (Меню 8.2)</b>	клавишу <b>9</b> . Подробнее см. стр. 147.

4. Для съемки фотографии нажмите клавишу **i** или клавишу «Фотокамера».

5. Нажмите клавишу **i** или программную клавишу **Сохран**.

Для отмены съемки нажмите программную клавишу **Отменить**.

Для...	Нажмите...
использования параметров съемки	клавишу <b>i</b> или программную клавишу <b>Опции</b> . Подробнее см. стр. 147.
возврата в режим съемки	клавишу <b>C</b> или программную клавишу <b>S</b> .
возврата в режим ожидания	клавишу <b>↶</b> .

### Съемка при закрытом телефоне

1. При закрытом телефоне нажмите и удерживайте нажатой клавишу «Фотокамера» (**ⓧ**) на правой стороне телефона.

На внешнем дисплее появляется снимаемое изображение.

2. Скомпонуйте изображение, направив камеру на объект.

С помощью клавиш регулировки громкости можно настраивать яркость и увеличивать или уменьшать изображение.

3. Для съемки фотографии нажмите клавишу фотокамеры.

Телефон автоматически сохраняет фотографию и возвращается в режим съемки.

### Параметры фотокамеры

В режиме съемки можно использовать различные параметры фотокамеры, нажав левую программную клавишу.

Предусмотрены следующие варианты:

**Эффекты:** позволяет изменить цветовой оттенок или применить к фотографии специальный эффект.

**Рамки:** позволяет использовать художественные рамки. Клавишами управления выберите рамку из списка.

**Режим:** позволяет снимать фотографии в различных режимах. При изменении режима в левом верхнем углу дисплея отображается индикатор.

**Обычный снимок:** позволяет снимать фотографии в обычном режиме.

**Мульти съемка:** позволяет снять серию фотографий. Выберите скорость съемки **Высокая скорость** или **Обычная скорость** и количество снимаемых фотографий. При нажатии клавиши **z** или клавиши «Фотокамера» производится съемка серии кадров.

После съемки фотографий нажмите клавишу **z** или программную клавишу **Сохранить** для сохранения всех фотографий или затем нажмите программную клавишу **Сохранить**.

**Ночной снимок:** позволяет снимать фотографии оптимального качества в темных условиях.

**Вращение:** позволяет повернуть фотографию. Фотографию можно перевернуть по вертикали, зеркально отразить или выполнить обе операции одновременно.

**Таймер:** позволяет установить задержку перед съемкой фотографии. Выберите требуемую задержку. При нажатии клавиши **z** или клавиши «Фотокамера» съемка производится с указанной задержкой.

**Настройки:** позволяет изменить параметры по умолчанию для изображения.

**Размер фото:** позволяет задать размер фотографии **VGA(640x480)**, **QVGA(320x240)**, **QQVGA(160x120)** или **Мобильное(128x120)**. Вверху экрана съемки отображается выбранный размер изображения.

**Качество фото:** позволяет выбрать качество изображения **Экономичное**, **Нормальное**, **Улучшенное** или **Сверхчеткое**. Вверху экрана съемки отображается выбранный уровень качества.

## Сделать фото (Меню 8.1)

Это меню позволяет снять фотографию.

При выборе этого меню включается фотокамера, и дисплей переключается в режим съемки. Подробнее съемка фотографий рассматривается на стр. 142.

## Мои фотографии (Меню 8.2)

Это меню позволяет просматривать фотографии.

При открытии этого меню фотографии отображаются в виде эскизов, т.е. уменьшенных изображений. Для перехода между фотографиями служат клавиши перемещения.

Для просмотра фотографий на всем экране нажмите клавишу **z**. Для возврата в режим эскизов нажмите клавишу **C** или программную клавишу **S**.

Программная клавиша **Опции** обеспечивает доступ к следующим вариантам:

**Просмотреть:** позволяет просматривать фотографии во весь экран. Этот пункт доступен только в режиме эскизов.

**Отправить:** позволяет отправить фотографию другому абоненту в составе мультимедийного сообщения. Подробнее см. стр. 99.

**Переименовать:** позволяет переименовать фотографию.

**Установить как обои:** позволяет установить фотографию в качестве фонового изображения экрана режима ожидания.

**Уст. как фотоопределитель:** позволяет установить фотографию в качестве идентификатора вызывающего абонента для записи телефонной книги.

**Защита:** позволяет защитить фотографию от стирания.

**Удалить:** позволяет удалить фотографию.

**Удалить все:** позволяет удалить все фотографии, хранящиеся в телефоне.

**Свойства:** служит для отображения свойств фотографии, таких как время и дата съемки, размер файла, размер фотографии, состояние защиты, формат файла и имя файла.

## Видео (Меню 8.3)

Телефон можно также использовать в качестве видеокамеры для съемки видеосюжетов.

### Записать (Меню 8.3.1)

Можно снять максимум пять видеосюжетов.

1. После включения фотокамеры скомпонуйте изображение, направив фотокамеру на объект.

Для...	Нажмите...
переворота изображения по вертикали	клавишу <b>▲</b> .
переворота изображения по горизонтали	клавишу <b>▼</b> .
увеличения или уменьшения изображения	клавишу «Вверх» или «Вниз».
настройки яркости	клавишу «Влево» или «Вправо».
изменения режима работы фотокамеры	клавишу <b>1</b> .

3. Для начала съемки нажмите клавишу **■** или клавишу «Фотокамера».

4. Завершив съемку, нажмите левую программную клавишу, клавишу **■** или клавишу «Фотокамера».

Либо телефон автоматически завершает съемку по истечении времени съемки.

5. Нажмите клавишу **■** или программную клавишу **Сохран**. Видеофильм сохраняется, и дисплей возвращается в режим съемки.

Для отмены видеосъемки нажмите программную клавишу **Отменить**.

### Видеоклипы (Меню 8.3.2)

При открытии этого меню отображаются эскизы видеоизображений.

Для воспроизведения видеофильма:

1. Клавишами перемещения перейдите к требуемому видеофильму.
2. Для начала воспроизведения видеофильма нажмите клавишу **■**.

Для...	Нажмите...
приостановки воспроизведения	клавишу <b>■</b> или программную клавишу <b>Пауза</b> .
возобновления	клавишу <b>■</b> или программную клавишу <b>Продолж</b> .
остановки	программную клавишу <b>Стоп</b> .
возврата в режим ожидания	клавишу <b>☎</b> .

## Фотокамера

При просмотре списка видеофильмов программная клавиша **Опции** обеспечивает доступ к следующим вариантам:

**Переименовать:** позволяет изменить имя файла.

**Удалить:** позволяет удалить текущий видеофайл.

**Удалить все:** позволяет удалить все видеофайлы.

**Защита:** позволяет защитить видеофильм от стирания.

**Свойства:** служит для отображения свойств видеофильма, таких как время и дата съемки, размер файла, состояние защиты и длительность воспроизведения.

## Состояние памяти *(Меню 8.4)*

Предусмотрена возможность проверки объема использованной и свободной памяти в фотокамере.

При каждом нажатии клавиши «Вверх» или «Вниз» на дисплее отображается общий объем, свободный объем и использованный объем памяти для фотографий и видеофильмов.

## Настройка телефона

Целый ряд различных функций телефона допускает настройку в соответствии с требованиями пользователя. Все эти функции собраны в меню **Настройка телефона**.

### Включить ИК-порт *(Меню 9.1)*

Эта функция позволяет передавать или принимать данные с помощью инфракрасного порта. Для использования инфракрасного соединения необходимо:

- настроить и включить на персональном компьютере IrDA-совместимый инфракрасный порт;
- включить инфракрасный порт в телефоне; в верхней строке дисплея отображается значок ИК-порта (☞);
- направить ИК-порт телефона на ИК-порт компьютера.

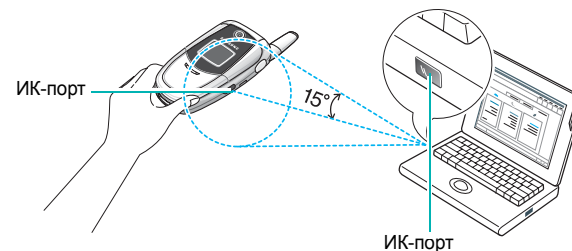

Соединение готово для передачи данных.

Если в течение 30 сек после включения ИК-порта не была установлена связь между телефоном и ИК-совместимым устройством, ИК-порт автоматически отключается.

## Мои настройки (Меню 9.2)

Это меню позволяет изменять различные параметры дисплея или подсветки.

### Обои (Меню 9.2.1)

Это меню позволяет изменять для режима ожидания фоновое изображение или цвет текста.

Предусмотрены следующие варианты:

**Список обоев:** можно загружать изображения с Web-узла для беспроводных устройств, запрограммированного поставщиком услуг, или выбрать фоновое изображение для отображения в режиме ожидания.

Для изменения фонового изображения:

1. Для прокрутки списка служат клавиши «Вверх» и «Вниз».
 

В телефон заранее записано несколько изображений. Можно также выбрать пустой фон или любое изображение, загруженное из сети Интернет и с помощью программы EasyGPRS или полученное в сообщениях.
2. Когда будет выделено требуемое изображение, нажмите клавишу **↵** или программную клавишу **Выбор**.
3. Когда на экран выведено требуемое изображение, нажмите клавишу **↵** или программную клавишу **Выбор**, чтобы изображение отображалось на экране режима ожидания.

**Отображение текста:** позволяет указать, будет ли на экране режима ожидания отображаться логотип оператора или нет.

**Цвет текста:** позволяет выбрать цвет текста, отображаемого на экране режима ожидания.

### Внешний дисплей (Меню 9.2.2)

Это меню позволяет выбрать цвет изображения, выводимого на внешний дисплей.

### Стиль меню (Меню 9.2.3)

Это меню позволяет выбрать стиль отображения меню. Можно выбрать стиль **Решетка**, **Полоски** или **Страницы**.

### Подсветка (Меню 9.2.4)

Можно выбрать время работы подсветки. Подсветка включается при нажатии клавиши, при открытии телефона или при поступлении вызова либо сообщения и выключается по истечении указанного времени.

### Служебный индикатор (Меню 9.2.5)

Это меню позволяет выбрать, будет ли использоваться служебный индикатор. Оно также позволяет выбрать цвет мигающего индикатора.

Выберите один из семи цветов. Когда телефон готов к работе, служебный индикатор мигает соответствующим цветом.

Для отключения служебного индикатора выберите вариант **Выключено**.

**Графический логотип** (Меню 9.2.6)

Это меню позволяет вместо названия поставщика услуг отображать на дисплее его логотип.

**Выключено:** в режиме ожидания отображается название поставщика услуг.

**Включено:** в режиме ожидания на дисплее отображается логотип поставщика услуг, сохраненный в телефоне; если логотип не сохранен, отображается название поставщика услуг.

**Приветственное сообщение** (Меню 9.3)

Это меню позволяет задать приветствие, которое на короткое время выводится на дисплей при включении телефона.

Для...	Нажмите...
удаления существующего сообщения	клавишу <b>C</b> и удерживайте ее нажатой, пока сообщение не будет удалено.
ввода нового сообщения	соответствующие алфавитно-цифровые клавиши.
изменения режима ввода текста	правую программную клавишу.

Подробнее ввод символов рассматривается на стр. 47.

**Свой номер** (Меню 9.4)

Эта функция служит только для справки и используется, когда требуется уточнить собственные телефонные номера.

Меню позволяет:

- назначить имя каждому собственному номеру телефона пользователя, зарегистрированному на SIM-карте;
- редактировать имена и номера.

Любые внесенные здесь изменения не оказывают влияния на фактические абонентские номера, записанные на SIM-карте.

**Язык** (Меню 9.5)

Позволяет выбрать язык текста, выводимого на дисплей. Если для языка выбран вариант **Автоматически**, язык автоматически выбирается в соответствии с языком используемой SIM-карты.

**Примечание.** В зависимости от страны приобретения, поставщика услуг или версии программного обеспечения телефона вариант **Автоматически** может не отображаться.

## Безопасность *(Меню 9.6)*

---

Функция безопасности позволяет ограничить возможность несанкционированного использования телефона и типы вызовов.

Для защиты функций телефона служат различные коды и пароли. Они рассматриваются в последующих разделах. См. также стр. 166-169.

### Проверка PIN *(Меню 9.6.1)*

Если включена функция проверки PIN-кода, при каждом включении телефона необходимо вводить PIN-код. Следовательно, нельзя воспользоваться телефоном, не зная PIN-кода (т.е. без ведома владельца).

**Примечание.** Для отключения функции проверки PIN-кода необходимо ввести PIN-код.

Предусмотрены следующие варианты:

**Выключено:** при включении телефона он сразу же подключается к сети.

**Включено:** при каждом включении телефона необходимо вводить PIN-код.

### Изменить PIN *(Меню 9.6.2)*

Эта функция позволяет заменить текущий PIN-код при условии, что включена функция «Проверка PIN». Перед заданием нового PIN-кода необходимо ввести текущий код.

После ввода нового PIN-кода будет предложено подтвердить PIN-код его повторным вводом.

## Блокировка телефона *(Меню 9.6.3)*

Если включена функция блокировки телефона, при каждом включении телефона его необходимо разблокировать, введя пароль телефона длиной от 4 до 8 цифр.

На заводе-изготовителе устанавливается пароль «00000000». Для изменения пароля телефона см. меню **Изменить пароль (Меню 9.6.4)**.

После ввода правильного пароля телефоном можно пользоваться до тех пор, пока он не будет выключен.

Предусмотрены следующие варианты:

**Выключено:** при включении телефона ввод пароля не запрашивается.

**Включено:** при включении телефона необходимо ввести его пароль.

### Изменить пароль *(Меню 9.6.4)*

Функция изменения пароля позволяет заменить текущий пароль телефона. Перед заданием нового пароля необходимо ввести текущий пароль.

На заводе-изготовителе устанавливается пароль «00000000». После ввода нового пароля предлагается подтвердить пароль его повторным вводом.

**Личное** (Меню 9.6.5)

С помощью этого меню можно заблокировать мультимедийную информацию, такую как мультимедийные сообщения, фотографии, голосовые напоминания, видеофильмы, изображения и звуковые файлы. После блокировки информации для доступа к соответствующим меню необходимо вводить пароль телефона.

Для...	Нажмите...
выбора блокируемого пункта	клавишу «Вверх» или «Вниз». Для разблокировки всей информации выберите пункт <b>Все</b> .
установки пометки	клавишу <b>z</b> .
снятия пометки	клавишу <b>z</b> еще раз.
блокировки отмеченных элементов	программную клавишу <b>Да</b> .

Если телефон запрашивает пароль, введите пароль телефона и нажмите клавишу **z** или программную клавишу **Да**.

**Примечание.** На заводе-изготовителе устанавливается пароль «00000000». Порядок изменения пароля см. на стр. 157.

**Блокировка SIM** (Меню 9.6.6)

Если включена функция блокировки SIM-карты, телефон работает только с текущей SIM-картой. Для использования другой SIM-карты необходимо ввести код блокировки SIM-карты.

После ввода нового кода блокировки будет предложено подтвердить код его повторным вводом.

Для снятия блокировки SIM-карты необходимо ввести код блокировки SIM-карты.

**Режим FDN** (Меню 9.6.7)

Режим FDN (фиксированный набор), если он поддерживается SIM-картой, позволяет ограничить исходящие вызовы определенным набором телефонных номеров.

Предусмотрены следующие варианты:

**Выключено:** возможны вызовы по любым номерам.

**Включено:** возможен вызов только по номерам, записанным в телефонную книгу. Необходимо ввести код PIN2.

**Примечание.** Не все SIM-карты поддерживают код PIN2. В таком случае это меню не отображается.

**Изменить PIN2** (Меню 9.6.8)

Функция изменения кода PIN2 позволяет изменить текущий код PIN2. Перед заданием нового кода PIN2 необходимо ввести текущий код.

После ввода нового кода PIN2 будет предложено подтвердить код его повторным вводом.

**Примечание.** Не все SIM-карты поддерживают код PIN2. В таком случае это меню не отображается.

**Дополнительные настройки** (Меню 9.7)

Можно включить или выключить функции автоматического повторного набора или ответа.



Для того, чтобы...	Нажмите...
включить функцию	клавишу <b>з</b> или программную клавишу <b>Метка</b> . Перед выбранным пунктом отображается пометка.
выключить функцию	клавишу <b>з</b> или программную клавишу <b>Снять</b> . Пометка исчезает.

Предусмотрены следующие варианты:

**Автодозвон:** если эта функция включена, в случае безуспешного вызова телефон производит максимум 10 попыток.

**Активная крышка:** если эта функция включена, для ответа на вызов достаточно открыть телефон.

Если функция выключена, для ответа на вызов необходимо открыть телефон и нажать клавишу в зависимости от настройки функции **Ответ любой клавишей**.

**Ответ любой клавишей:** если эта функция включена, для ответа на входящий вызов можно нажать любую клавишу, кроме клавиши  и программной клавиши **Отказ**. Для отклонения вызова нажмите клавишу  или программную клавишу **Отказ**.

Если эта функция выключена, для ответа на вызов необходимо нажать клавишу  или программную клавишу **Принять**.

**Быстрое меню** (Меню 9.8)

Клавиши перемещения могут использоваться в качестве клавиш быстрого вызова. В режиме ожидания они обеспечивают непосредственный доступ к определенным меню.

За клавишей «Вверх» закреплена функция вызова меню **Фотокамера**. В данном меню можно изменять пункты меню, назначенные клавишам «Вниз», «Вправо» и «Влево».

Для назначения клавиши быстрого вызова:

1. Клавишей «Вверх» или «Вниз» выберите клавишу, которая будет использоваться для быстрого вызова, и нажмите клавишу **з** или программную клавишу **Выбор**.
2. Клавишей «Вверх» или «Вниз» выберите меню, назначаемое клавише.  
**Примечание.** Для отключения клавиши быстрого вызова выберите пункт **Отсутствует**.
3. Для сохранения настройки нажмите клавишу **з** или программную клавишу **Выбор**.

## Сброс настроек (Меню 9.9)

Пользователь может легко восстановить в телефоне настройки, установленные по умолчанию. Для сброса настроек телефона:

1. Выберите меню **Сброс настроек**.
2. Введите пароль телефона длиной от 4 до 8 цифр и нажмите клавишу **↵** или программную клавишу **Да**.

**Примечание.** На заводе-изготовителе устанавливается пароль «00000000». Порядок изменения пароля см. на стр. 157.

## Устранение неполадок

Перед обращением в сервисный центр выполните приведенные ниже простые проверки. Они помогут сэкономить время и исключить ненужные расходы на ремонт.

### При включении телефона могут отображаться следующие сообщения:

#### Вставьте SIM-карту

- Убедитесь в правильности установки SIM-карты.

#### Введите пароль

- Включена функция автоматической блокировки телефона. Для использования телефона необходимо ввести пароль.

#### Введите PIN

- Телефон используется впервые. Необходимо ввести код PIN (персональный идентификационный номер), предоставляемый вместе с SIM-картой.
- Включена функция проверки кода PIN. При каждом включении телефона необходим ввод кода PIN. Эту функцию можно отключить в меню **Проверка PIN (Меню 9.6.1)**.

#### Введите PUK

- Телефон заблокирован, так как три раза подряд был введен неправильный код PIN. Введите код PUK, предоставленный оператором сети.

### Вводится сообщение «Нет сети», «Сбой сети» или «Не выполнено»

- Потеряна связь с сетью. Возможно, телефон находится в зоне слабого сигнала (в туннеле или между зданиями). Перейдите в другое место и повторите попытку.
- Произведена попытка использования функции, не включенной в абонентскую подписку у поставщика услуг. За дополнительной информацией обращайтесь к поставщику услуг.

### Введенный номер не был набран

- Была ли нажата клавиша ?
- Правильно ли выбрана сотовая сеть?
- Возможно, установлен запрет исходящих вызовов.

### Телефон не отвечает на входящие вызовы

- Включен ли телефон (нажмите клавишу  и удерживайте ее нажатой не менее одной секунды)?
- Правильно ли выбрана сотовая сеть?
- Возможно, установлен запрет входящих вызовов.



### Собеседник Вас не слышит

- Не был ли отключен микрофон?
- Достаточно ли близко от губ находится микрофон телефона? Микрофон расположен в нижней части телефона.

### Телефон подает короткие звуковые сигналы, и на дисплее отображается сообщение «Батарея разряжена»

- Аккумулятор недостаточно заряжен. Перезарядите аккумулятор.

### Плохое качество звука при вызове.

- Проверьте индикатор уровня сигнала на дисплее (); количество полосок соответствует уровню сигнала: от сильного () до слабого ().
- Попробуйте немного переместить телефон или подойдите ближе к окну, находясь в помещении.

### При выборе записи телефонной книги не набирается номер

- С помощью функции поиска в телефонной книге убедитесь в том, что номер был правильно сохранен.
- При необходимости сохраните номер заново.

Если указанные выше рекомендации не помогли устранить проблему, запишите следующую информацию:

- модель и серийный номер телефона;
- данные из гарантийного талона;
- четкое описание проблемы.

Затем обратитесь к продавцу телефона или в уполномоченный сервисный центр компании Samsung Electronics.

## Коды доступа

В телефоне и его SIM-карте используется несколько кодов доступа. Эти коды помогают защитить телефон от несанкционированного использования.

При запросе любого из рассматриваемых ниже кодов введите соответствующий код (отображаемый в виде звездочек) и нажмите программную клавишу **↵** или программную клавишу **Да**. В случае ошибки ввода удалите неправильную цифру, нажимая клавишу **C**, затем продолжите ввод правильного кода.

Коды доступа, кроме кодов PUK и PUK2, можно изменить в меню **Безопасность (Меню 9.6)**. Подробнее см. на стр. 156.

**Внимание!** Не используйте коды, похожие на номера вызова экстренных служб (например, 112), чтобы случайно не послать вызов по номеру экстренной службы.

### Пароль телефона

Функция блокировки телефона предусматривает пароль для защиты от несанкционированного использования телефона. Пароль поставляется с телефоном; на заводе-изготовителе устанавливается пароль «00000000».

Для...	См.
включения/выключения функции блокировки телефона	стр.157 ( <b>Меню 9.6.3</b> ).
изменения пароля телефона	стр.157 ( <b>Меню 9.6.4</b> ).

### PIN

Код PIN (персональный идентификационный номер) содержит от 4 до 8 цифр и защищает SIM-карту от несанкционированного использования. Этот код обычно предоставляется вместе с SIM-картой.

Если три раза подряд введен неправильный код PIN, он отключается; чтобы снова включить этот код, необходимо ввести код PUK (см. ниже).

Для...	См.
включения/выключения функции проверки кода PIN	стр. 156 ( <b>Меню 9.6.1</b> ).
изменения кода PIN	стр.156 ( <b>Меню 9.6.2</b> ).

### PUK

8-значный код PUK (код разблокировки PIN) необходим для изменения отключенного кода PIN. Код PUK может предоставляться вместе с SIM-картой. В противном случае (или если этот код утрачен) обращайтесь к поставщику услуг сотовой сети.

Для разблокировки кода PIN:

1. Введите код PUK и нажмите программную клавишу **↵** или программную клавишу **Да**.
2. Введите новый код PIN по своему выбору и нажмите программную клавишу **↵** или программную клавишу **Да**.
3. При появлении сообщения **Подтвердите PIN** еще раз введите этот код и нажмите программную клавишу **↵** или программную клавишу **Да**.

При вводе ошибочного кода PUK десять раз подряд SIM-карта становится недействительной. Обратитесь к поставщику услуг за новой картой.

## PIN2

---

Код PIN2 (от 4 до 8 цифр), предоставляемый с некоторыми SIM-картами, требуется для доступа к определенным функциям, таким как задание максимальной стоимости вызовов. Эти функции доступны только в том случае, если они поддерживаются SIM-картой.

Если три раза подряд введен неправильный код PIN2, он отключается; для доступа к функциям необходимо снова включить этот код, введя код PUK2.

Для изменения кода PIN2 см. стр. 159 (**Меню 9.6.8**).

## PUK2

---

8-значный код PUK2 (код разблокировки PIN2), предоставляемый с некоторыми SIM-картами, необходим для изменения отключенного кода PIN2. В случае утраты этого кода обратитесь к поставщику услуг.

Для разблокировки кода PIN2:

1. Введите код PUK2 и нажмите программную клавишу **↵** или программную клавишу **Да**.
2. Введите новый код PIN2 по своему выбору и нажмите программную клавишу **↵** или программную клавишу **Да**.
3. При появлении сообщения **Подтвердите PIN2** еще раз введите этот код и нажмите программную клавишу **↵** или программную клавишу **Да**.

Если неправильный код PUK2 введен десять раз подряд, доступ к функциям, требующим ввод кода PIN2, запрещается. Обратитесь к поставщику услуг за новой картой.

## Пароль запрета вызовов

---

4-значный пароль запрета вызовов необходим для использования функции запрета вызовов. Пароль предоставляется поставщиком услуг при подписке на данную функцию.

Изменение этого пароля производится с помощью меню **Запреты вызовов (Меню 3.2)**. Подробнее см. на стр. 77.

## Охрана здоровья и техника безопасности

### Информация о сертификации SAR

Данный телефон удовлетворяет требованиям Евросоюза (ЕС) в отношении облучения радиоволнами.

Мобильный телефон является устройством по приему и передаче радиосигналов. Он сконструирован и изготовлен с учетом требований на предельные уровни облучения радиочастотной (РЧ) энергией, рекомендованные Советом ЕС. Предельные уровни облучения являются составной частью общих директив и устанавливают допустимые уровни радиочастотного облучения для населения. Данные директивы были разработаны независимыми научными организациями на основании систематического изучения и тщательной проверки результатов научных исследований. Предельные уровни облучения, которые приводятся в составе общих директив, не превышают допустимых границ безопасного облучения человека независимо от его возраста и состояния здоровья.

Для определения уровня облучения, возникающего при работе мобильного телефона, используется единица измерения, называемая удельным коэффициентом поглощения (SAR). Рекомендованное Советом ЕС предельное значение коэффициента SAR составляет 2,0 Вт/кг.\*

Максимальное значение SAR для данной модели телефона составляет 0,52 Вт/кг.

\* Предельный уровень SAR для мобильных телефонов общего назначения составляет 2,0 Вт/кг с усреднением по десяти граммам ткани тела человека. Этот стандарт предусматривает значительный запас по безопасности, что служит дополнительной мерой защиты населения с учетом максимального разброса измерений. Значения SAR зависят от государственных стандартов и нормативов, а также от частотных диапазонов сетей.

Измерения коэффициента SAR выполняются в стандартном рабочем положении телефона в режиме максимальной мощности передатчика, указанной в технических характеристиках, во всех диапазонах рабочих частот. Измерение коэффициента SAR выполняется при максимальной мощности, поэтому фактическое значение уровня SAR для работающего телефона может оказаться значительно ниже. Конструкция телефона предусматривает возможность работы при нескольких различных уровнях мощности, а это позволяет использовать минимальную мощность, достаточную для установления соединения с сетью. Вообще говоря, чем ближе к антенне базовой станции находится телефон, тем меньше мощность излучаемого телефоном сигнала.

Перед тем, как новая модель телефона поступает в продажу, она проходит проверку на соответствие Директиве Совета Европы R&TTE. Одним из основных требований этой директивы является положение о защите здоровья и безопасности пользователя телефона и находящихся рядом с ним лиц.

### Меры предосторожности при эксплуатации аккумуляторов

- Запрещается использовать неисправные зарядные устройства и аккумуляторы.
- Аккумуляторы следует использовать только по их прямому назначению.
- При использовании телефона вблизи от базовой станции сети он потребляет меньшую мощность; на время работы телефона в режиме ожидания и в режиме разговора значительное влияние оказывает сила сигнала в сотовой сети и параметры, заданные оператором сотовой сети.

- Время зарядки аккумулятора зависит от остаточного уровня заряда, а также от типа аккумулятора и зарядного устройства. Аккумулятор можно заряжать и разряжать сотни раз, однако при этом он постепенно изнашивается. При значительном сокращении продолжительности работы аккумулятора (в режиме разговора и в режиме ожидания) следует приобрести новый аккумулятор.
- Если полностью заряженный аккумулятор не использовать в работе, он со временем разряжается.
- Следует пользоваться только такими аккумуляторами и использовать для их зарядки лишь такие зарядные устройства, применение которых рекомендовано компанией Samsung. Неиспользуемое зарядное устройство следует отключать от источника питания. Не следует оставлять аккумулятор подключенным к зарядному устройству на срок более недели, поскольку избыточная зарядка может сократить срок службы аккумулятора.
- Слишком высокая или слишком низкая температура оказывает негативное влияние на емкость аккумулятора: возможно, аккумулятор потребует предварительного охлаждения или нагрева.
- При продолжительном воздействии повышенной или пониженной температуры (например, летом или зимой в автомобиле) емкость и срок службы аккумулятора снижаются. Настоятельно рекомендуется хранить аккумулятор при комнатной температуре. Чрезмерно нагретый или охлажденный аккумулятор может стать причиной временной неработоспособности телефона даже в том случае, если аккумулятор полностью заряжен. Литий-ионные аккумуляторы особенно чувствительны к температурам ниже 0 °С.

- Оберегайте аккумуляторы от короткого замыкания. Случайное короткое замыкание может произойти, если запасной аккумулятор находится, например, в кармане или в сумке рядом с каким-либо металлическим предметом (монетой, скрепкой или авторучкой). Металлический предмет может замкнуть накоротко плюсовой и минусовой выводы аккумулятора (металлические полоски на его поверхности). Короткое замыкание выводов может вызвать повреждение аккумулятора либо объекта, вызвавшего короткое замыкание.
- Утилизация отслуживших аккумуляторов осуществляется в соответствии с требованиями местного законодательства. Обязательно утилизируйте аккумуляторы. Запрещается уничтожать аккумуляторы путем сжигания.

## Безопасность дорожного движения

---

Мобильный телефон обеспечивает замечательную возможность голосового общения почти в любом месте и в любое время. Однако наряду с преимуществами владельцы мобильных телефонов имеют важные обязанности, которые необходимо выполнять.

Во время вождения автомобиля водитель в первую очередь должен следить за дорогой. При использовании телефона за рулем автомобиля обязательно следуйте специальным требованиям, принятым в соответствующей области или стране.

## Условия эксплуатации

Помните о необходимости соблюдения любых особых предписаний, действующих в той или иной ситуации, и обязательно выключайте телефон везде, где его использование запрещено, может вызывать помехи или создает угрозу безопасности.

Перед подключением телефона или любой его дополнительной принадлежности к другому устройству следует ознакомиться с подробными инструкциями по безопасности в руководстве по эксплуатации этого устройства. Не подключайте к телефону не предназначенные для этого устройства.

Как и при использовании другими радиопередающими устройствами мобильной связи, пользователям рекомендуется для обеспечения эффективной работы оборудования и безопасности персонала при разговоре по телефону держать его в обычном рабочем положении (рядом с ухом, антенна направлена над плечом).

## Электронные устройства

Большая часть современных электронных устройств защищена от воздействия радиочастотного излучения. Однако некоторые электронные приборы не имеют такой защиты. Для выяснения предусмотренных возможностей обращайтесь к изготовителю.

### Кардиостимуляторы

Согласно рекомендациям изготовителей кардиостимуляторов во избежание возникновения помех расстояние между мобильным телефоном и кардиостимулятором должно быть не менее 15 см. Эти рекомендации согласуются с результатами независимых исследований и совпадают с рекомендациями Института исследований беспроводных технологий.

Лицам, пользующимся кардиостимуляторами, необходимо соблюдать следующие правила:

- держите включенный телефон на расстоянии не менее 15 см от кардиостимулятора;
- не носите мобильный телефон в нагрудном кармане;
- для снижения вероятности возникновения помех держите включенный телефон около уха, более удаленного от кардиостимулятора.

При появлении малейших признаков возникновения помех немедленно выключите телефон.

### Слуховые аппараты

Некоторые цифровые радиотелефоны могут создавать помехи в работе слуховых аппаратов. В случае возникновения таких помех проконсультируйтесь с изготовителем слуховых аппаратов.

## Прочее медицинское оборудование

С вопросами о защите медицинского оборудования от внешнего радиочастотного излучения обращайтесь к изготовителю соответствующего оборудования. Возможно, необходимую информацию сможет предоставить Ваш врач. Выключайте телефон в учреждениях здравоохранения, где это диктуется правилами внутреннего распорядка. В больницах и в других медицинских учреждениях может применяться оборудование, чувствительное к внешнему радиочастотному излучению.

## Автомобили

Радиочастотные сигналы могут оказывать неблагоприятное воздействие на неправильно установленные или не имеющие требуемого экранирования электронные системы автомобиля. По этим вопросам обращайтесь к изготовителю своего автомобиля или к его представителю.

Следует также проконсультироваться у изготовителя любого устанавливаемого в автомобиль дополнительного оборудования.

## Указатели в общественных местах

Необходимо выключать мобильный телефон в любых общественных местах, где пользование такими телефонами запрещено соответствующими указателями.

## Потенциально взрывоопасные среды

В потенциально взрывоопасной среде обязательно выключите телефон и строго соблюдайте все указания и инструкции. Искрообразование в таких местах может привести к пожару или взрыву, что чревато травмами или даже гибелью людей.

Настоятельно рекомендуется выключать телефон на автозаправочных станциях (станциях технического обслуживания). Кроме того, необходимо соблюдать ограничения на использование радиооборудования на топливных складах (на объектах хранения и распределения топлива), на химических предприятиях и в местах выполнения взрывных работ.

Потенциально взрывоопасная среда встречается довольно часто, но не всегда имеет четкие признаки или маркировку. Примерами такой среды являются подпалубные помещения на судах, хранилища химических веществ и установки по их переработке, автомобили с использованием сжиженного горючего газа (например, пропана или бутана), помещения и зоны с загрязнением воздуха химическими парами или пылью, например, песчинками, металлической пылью или взвесями, а также любые другие места, где обычно рекомендуется глушить автомобильные двигатели.

## Вызов службы экстренной помощи

Работа данного телефона, как и любого мобильного телефона, связана с использованием радиосигналов, с передачей по сетям стационарной и беспроводной связи и с реализацией программируемых пользователями функций, что не может гарантировать успешного соединения при любых обстоятельствах. Это означает, что в случае особо важных соединений (например, при вызове скорой медицинской помощи) нельзя надеяться только на мобильный телефон.

Следует помнить о том, что посылка или прием вызовов возможны при условии, что телефон включен и находится в зоне обслуживания сотовой сети с достаточной силой сигнала. Вызов службы экстренной помощи обеспечивается не во всех сотовых сетях, а также может оказаться невозможным при использовании некоторыми сетевыми услугами и/или функциями мобильного телефона. Дополнительную информацию можно получить у поставщика услуг сотовой сети.

Для вызова службы экстренной помощи следуйте приведенным ниже инструкциям.

1. Включите телефон (если он выключен).
2. Введите номер службы экстренной помощи, установленный для данного региона (например, 112 или другой номер официальной службы экстренной помощи). Номера службы экстренной помощи различны в разных регионах.
3. Нажмите клавишу .

При использовании некоторых функций телефона (например, запрет вызовов) для вызова службы экстренной помощи необходимо предварительно выключить эти функции. Дополнительная информация приведена в данном руководстве, либо ее можно получить у поставщика услуг сотовой сети.

Следует иметь в виду, что при вызове службы экстренной помощи крайне важно сообщить всю необходимую информацию с максимально возможной точностью. Ваш мобильный телефон может оказаться единственным средством связи в месте возникновения экстренной ситуации, поэтому не прерывайте связи, не дождавшись разрешения.

## Прочая важная информация по технике безопасности

- К установке телефона в автомобиле и его техническому обслуживанию допускается только специально обученный персонал. Нарушение правил установки и технического обслуживания может создать угрозу безопасности и привести к аннулированию гарантии на телефон.
- Регулярно проверяйте надежность крепления и работоспособность оборудования беспроводной связи в автомобиле.
- Не храните и не перевозите горючие жидкости, газы или взрывчатые вещества вместе с телефоном, его компонентами или принадлежностями.
- Владельцам автомобилей, оснащенных воздушной подушкой безопасности, следует помнить о том, что воздушная подушка наполняется газом под высоким давлением. Не помещайте никаких предметов, включая стационарное или переносное оборудование беспроводной связи, над воздушной подушкой или в зоне ее раскрытия. Неправильная установка оборудования беспроводной связи может привести к серьезным травмам в случае срабатывания воздушной подушки.
- Выключите телефон перед посадкой в самолет. Использование мобильного телефона в самолете может вызвать сбои в работе систем самолета и запрещено законом.
- Нарушение этих требований может повлечь за собой временное или постоянное лишение нарушителя права на услуги телефонной сети, судебное преследование, либо обе меры одновременно.

## Уход и техническое обслуживание

Данный телефон разработан и изготовлен с использованием самых последних достижений техники и требует осторожного обращения. Следуйте приведенным ниже рекомендациям - это позволит выполнить все условия предоставления гарантии и обеспечит длительную и безотказную работу изделия.

- Храните телефон, все его компоненты и принадлежности в недоступном для детей месте.
- Оберегайте телефон и принадлежности от влаги. Атмосферные осадки, влага и жидкости содержат минеральные частицы, вызывающие коррозию электронных схем.
- Не берите телефон влажными руками. Это может вызвать поражение электрическим током или повреждение телефона.
- Не используйте и не храните телефон в запыленных или загрязненных помещениях. Это может вызвать повреждение подвижных частей телефона.
- Не храните телефон при повышенной температуре. Высокая температура может привести к сокращению срока службы электронных устройств и вызвать деформацию или оплавление пластмассовых деталей.
- Не храните телефон при пониженной температуре. При повышении температуры телефона (до нормальной температуры) возможна конденсация влаги внутри телефона, что вызывает повреждение электронных плат.
- Оберегайте телефон от падения, ударов и тряски. Неосторожное обращение может привести к поломке внутренних печатных плат.

- Не пользуйтесь для чистки телефона агрессивными химикатами, растворителями для химической чистки и сильными моющими средствами. Следует протирать телефон мягкой тканью, слегка смоченной в слабом мыльном водном растворе.
- Не разукрашивайте телефон. Краска может засорить подвижные узлы и нарушить их нормальную работу.
- Не помещайте телефон на нагревательные приборы, например, на плиту или на радиатор отопления, и не кладите их внутрь таких приборов, например, в микроволновую печь. При перегреве телефон может взорваться.
- Пользуйтесь только прилагаемой к телефону или рекомендованной изготовителем антенной. Использование других антенн, а также переделанных принадлежностей может привести к повреждению телефона и к нарушению правил эксплуатации радиооборудования.
- При нарушении нормальной работы телефона, аккумулятора, зарядного устройства или других принадлежностей обращайтесь в ближайший специализированный центр обслуживания. Персонал центра окажет помощь и выполнит все необходимые работы.

## Глоссарий

Ниже приведены определения основных технических терминов и сокращений данного руководства, помогающие пользователю полностью использовать функции мобильного телефона.

### Активная откидная панель

Возможность отвечать на вызов, открыв телефон.

### Голосовая почта

Компьютеризированный автоответчик, автоматически отвечающий на вызовы в случае недоступности абонента, воспроизводит приветствие (например, записанное абонентом) и записывает сообщение.

### Двухдиапазонный телефон

Возможность работы как в сетях DCS (1800 МГц), так и в сетях GSM (900 МГц). Телефон автоматически использует сеть с более сильным сигналом и даже во время вызова переключается между сетями в пределах сети одного оператора.

### Запрет вызовов

Возможность накладывать ограничения на исходящую и входящую связь.

### Многосторонние вызовы

Возможность устанавливать конференц-связь с участием до пяти дополнительных абонентов.

### Ожидание вызова

Информирование пользователей о поступлении входящего вызова во время разговора.



### Пароль телефона

Защитный код, предназначенный для разблокировки телефона, если задана автоматическая блокировка телефона при его включении.

### Переадресация вызовов

Возможность перенаправлять вызовы на другой номер.

### Программные клавиши

Две клавиши телефона, обозначенные  и . Их назначение:

- зависит от текущей используемой функции;
- указывается в нижней строке дисплея непосредственно над соответствующей клавишей.

### Роуминг

Использование телефона за пределами зоны охвата домашней сети (например, во время поездки).

### Удержание вызова на линии

Возможность перевести вызов в режим ожидания для отправки или приема другого вызова; при этом по мере необходимости можно переключаться между двумя вызовами..

### Услуги определения номера вызывающего абонента (идентификатор вызывающего абонента)

Услуги, позволяющие абонентам просматривать или блокировать телефонные номера вызывающих абонентов.

**EMS (Служба расширенных сообщений)**

Расширение службы коротких сообщений (SMS), позволяющее пользователям посылать и принимать на телефоны с поддержкой EMS сигналы вызова и логотипы поставщиков услуг, а также комбинации простых мультимедийных файлов. Так как служба EMS основана на службе SMS, она аналогичным образом использует центры SMS. Служба EMS работает во всех сетях GSM. Отправители EMS могут использовать текст, мелодии, рисунки, звуковые файлы и мультфильмы для повышения выразительности сообщений, которая ограничивается возможностями дисплеев мобильных устройств.

**GPRS (Служба пакетной передачи данных через радиointерфейс)**

Новая дополнительная платная услуга передачи данных, позволяющая передавать и принимать информацию между мобильными телефонами в сети. Служба GPRS обеспечивает непрерывное подключение к сети Интернет для пользователей мобильных телефонов и компьютеров. Она построена на основе коммутируемых соединений сети GSM и службе коротких сообщений (SMS).

**GSM (Глобальная система мобильной связи)**

Международный стандарт сотовой связи, гарантирующий совместимость сетей разных операторов. Сети стандарта GSM охватывают большую часть европейских стран и многие другие части мира.

**Java**

Язык программирования для создания приложений, которые могут без изменений выполняться на любой аппаратной платформе – малой, средней или большой. Он был разработан и активно внедрялся в Web как для Web-сайтов общего доступа, так и для сетей Intranet. Когда программа на языке Java запускается с Web-страницы, она называется *Java-приложением (апплетом)*. При запуске на мобильном телефоне или пейджере она называется Java-приложением MIDlet.

**MMS (Мультимедийные сообщения)**

Служба сообщений для мобильных устройств, стандартизованная Форумом WAP и Программой партнерства третьего поколения (3GPP). С точки зрения пользователей телефонов служба MMS очень похожа на службу коротких сообщений (SMS); она обеспечивает автоматическую и быструю доставку созданного пользователем содержимого из одного телефона в другой. Поскольку информация передается между телефонами, в качестве адресов сообщений, как правило, используются телефонные номера. Служба MMS также поддерживает адреса электронной почты, поэтому сообщения можно передавать по электронной почте. Помимо текстового содержимого (аналогично сообщениям SMS), сообщения MMS могут содержать фотографии, голосовые файлы или аудиоклипы, а также видеоклипы и презентационные материалы.

**PIN (Персональный идентификационный номер)**

Защитный код, позволяющий исключить несанкционированное использование телефона. Код PIN предоставляется поставщиком услуг сотовой сети вместе с SIM-картой. Он может содержать от четырех до восьми цифр и допускает изменение пользователем.

**PUK (Код разблокировки кода PIN)**

Защитный код, предназначенный для разблокировки телефона после того, как три раза подряд был введен неправильный код PIN. Этот восьмизначный код предоставляется поставщиком услуг сотовой сети вместе с SIM-картой.

**SDN (Телефонные номера поставщика услуг)**

Предоставляемые оператором сети телефонные номера, обеспечивающие доступ к специальным услугам, таким как голосовая почта, телефонная справочная, поддержка пользователей и службы экстренной помощи.

**SIM (Модуль идентификации абонента)**

Карта с микросхемой, на которой содержится вся информация, необходимая для работы телефона (информация о сети, память, а также личные данные абонента). SIM-карта устанавливается в небольшое гнездо на задней панели телефона и закрывается аккумулятором.

**SMS (Услуга коротких сообщений)**

Услуга сети по передаче и приему сообщений без необходимости разговора с получателем или отправителем. Созданное или полученное сообщение можно просмотреть, получить, отредактировать или отправить.

## Алфавитный указатель

### А

автодозвон • 160  
аккумулятор  
  зарядка • 21  
  индикатор разрядки • 22  
  снятие • 19  
  установка • 20  
активная крышка • 160  
алфавитный режим, ввод  
  текста • 51

### Б

беззвучный режим • 30  
безопасность, вызовы • 156  
блокировка  
  мультимедийная  
  информация • 158  
  телефон • 157  
  SIM-карта • 159  
браузер, WAP • 116  
будильник • 129  
быстрое меню, клавиши • 161  
быстрый набор • 39

### В

вибрация • 85  
видео  
  воспроизведение • 149  
  запись • 148  
  удаление • 150  
включение/выключение  
  микрофон • 55  
  телефон • 23  
внешний дисплей • 17, 153  
время, установка • 134  
входящие, сообщения  
  мультимедийные • 104  
  текстовые • 93  
выбор сети • 80

### вызовы

  завершение • 25  
  запрет вызовов • 77  
  как сделать • 24  
  ожидание • 58, 79  
  ответ на вызов • 27  
  отклонение • 27  
  переадресация • 75  
  повторный набор номера •  
  25  
  удержание • 53  
вызовы, стоимость • 74

### Г

голосовая почта • 113  
голосовое напоминание  
  воспроизведение • 139  
  запись • 138  
  удаление • 140  
графический логотип • 154  
громкость динамика телефона •  
  26  
громкость звонка • 84  
громкость тональных сигналов  
  клавиатуры • 26  
громкость, регулировка  
  динамика • 26  
  сигнал вызова • 84  
  тональные сигналы  
  клавиатуры • 26  
группа абонентов • 81  
группы абонентов  
  поиск • 42  
  редактирование • 43

### Д

дата, установка • 134  
дела, список  
  редактирование • 136  
  создание • 136  
дисплей  
  внешний • 17  
  внешний вид • 14  
  значки • 15  
  настройки • 152  
  подсветка • 16

**Е**

ежемгнутный сигнал • 89

**Ж**

журнал звонков  
входящие • 71  
исходящие • 71  
пропущенные • 28, 70

**З**

закрытая группа абонентов (CUG) • 81  
запись, голосовых напоминаний • 138  
запрет, вызовов • 77  
зарядка аккумулятора • 21  
зарядное устройство • 21  
звук звонка • 84  
звук крышки • 87  
звук ошибки • 89  
звук соединения • 89  
звук сообщения • 86  
звуковые файлы, загруженные • 126  
значки, описание • 15

**И**

игры • 123  
идентификатор вызывающего абонента • 81  
имена  
ввод • 47  
поиск/набор номера • 41  
индикатор разрядки аккумулятора • 22  
интернет • 116  
инфракрасное, соединение • 151  
исходящие, сообщения  
мультимедийные • 107  
текстовые • 95

**К**

калькулятор • 135  
картинки, загруженные • 126  
клавиши  
быстрое меню • 161  
описание • 11  
расположение • 10  
Коды доступа • 166  
конференция • 58

**М**

международные вызовы • 24  
меню  
доступ • 61  
список • 63  
меры предосторожности при эксплуатации аккумуляторов • 171  
мировое время • 134  
многосторонние вызовы • 58  
мультимедийные сообщения  
настройки • 109  
редактирование • 108  
создание/передача • 99  
удаление • 106, 107  
чтение • 104, 107

**Н**

набранные номера • 71  
напоминания календаря  
копирование • 134  
просмотр • 133  
создание • 132  
удаление • 134  
настройка звука • 84  
настройки DNS • 125  
номера, телефона  
запись • 33  
поиск/набор номера • 41

**О**

обмен валюты • 141  
обои • 152  
обратный вызов, сообщение • 94  
ожидающий вызов • 79  
органайзер • 129  
ответ  
второй вызов • 58  
вызов • 27  
ответ любой клавишей • 160  
отключение  
все звуковые сигналы • 30  
микрофон • 55  
тональные сигналы клавиатуры • 56  
отчеты о доставке, сообщение • 98

**П**

Пароль  
запрет вызовов • 169  
телефон • 157, 166  
пароль  
запрет вызовов • 77  
переадресация, вызовов • 75  
переданные сообщения  
мультимедийные • 107  
текстовые • 95  
пересылка, мультимедийное сообщение • 106  
повторный набор номера автоматический • 160  
вручную • 25  
подсветка  
время, установка • 153  
описание • 16  
поиск, в телефонной книге • 41  
полученные сообщения  
мультимедийные • 104  
текстовые • 93  
последний номер, повторный набор • 25  
приветствие • 154  
принятые вызовы • 71  
программные клавиши • 31

продолжительность вызова • 73  
пропущенные вызовы • 28, 70

**Р**

расписание • 131  
режим ввода текста • 48  
режим FDN (фиксированный набор) • 159  
режим T9, ввод текста • 49  
роуминг • 80

**С**

сброс настроек телефона • 162  
свой номер • 155  
секретность • 159  
сервер голосовой почты • 113  
сигналы DTMF, передача • 56  
символ, ввод текста • 52  
символы, ввод • 47  
служебный индикатор • 17, 153  
создание сообщений  
мультимедийные • 99  
текстовые • 91  
сообщения  
голосовые • 113  
мультимедийные • 98  
приветствие • 154  
сети • 114  
текстовые • 90  
сообщения сети (СВ) • 114  
состояние памяти  
голосовое напоминание • 140  
загруженные элементы • 128  
мультимедийные сообщения • 115  
текстовые сообщения • 115  
телефонная книга • 45  
фотокамера • 150  
список дел • 136  
стоимость вызовов • 74

**Т**

- текст, ввод • 47
- текстовые сообщения
  - настройки • 97
  - создание/передача • 91
  - удаление • 94, 95, 112
  - чтение • 93, 95
- телефон
  - блокировка • 157
  - включение/выключение • 23
  - дисплей • 14
  - значки • 15
  - клавиши • 11
  - пароль • 166
  - распаковка • 9
  - сброс настроек • 162
- телефонная книга
  - быстрый набор • 39
  - запись • 33
  - копирование • 37
  - поиск/набор номера • 41
  - редактирование • 36
  - удаление • 37, 44
  - функции • 36
- техника безопасности
  - информация • 170
  - меры предосторожности • 7
- тип сигнала • 85
- тип сигнала вызова • 85
- тональные сигналы клавиатуры
  - выбор • 85
  - передача • 56
- тональный сигнал
  - включение/выключение питания • 88
  - ежеминутный сигнал • 89
  - клавиатура • 85
  - ошибка • 89
  - сигнал вызова • 84
  - соединение • 89
  - сообщение • 86
- тональный сигнал при включении/выключении питания • 87

**У**

- удаление
  - видео • 150
  - голосовое напоминание • 140
  - журнал звонков • 70
  - мультимедийные сообщения • 106, 107
  - напоминания календаря • 134
  - текстовое сообщение • 94, 95
  - телефонная книга • 37
  - фотография • 148
- удержание, вызова • 53
- услуги сети • 75
- услуги Java • 123

**Ф**

- фоновое изображение • 152
- формат времени • 135
- фото
  - просмотр • 147
  - съемка • 142
  - удаление • 148
- фотокамера
  - воспроизведение видео • 149
  - просмотр фотографий • 147
  - съемка видео • 148
  - съемка фотографий • 142

**Ш**

- шаблоны
  - мультимедийные • 108
  - текстовые • 96

**Я**



- язык, выбор • 155







**A-Z**

- EMS (Услуга расширенных сообщений) • 90
- Java-приложения, запуск • 123
- MMS (Услуга мультимедийных сообщений) • 98
- PIN
  - изменение • 156
  - описание • 167
- PIN2
  - изменение • 159
  - описание • 168
- PUK • 167
- PUK2 • 168
- SDN (Телефонные номера услуг) • 46
- SIM-карта
  - блокировка • 159
  - установка • 19
- SMS (Услуга коротких сообщений)
  - входящие • 93
  - исходящие • 95
- WAP браузер
  - доступ • 116
  - закладки • 120
  - кэш, очистка • 122
- WAP и игры • 116



Телефон SGN-E300 с поддержкой GPRS  
Краткое справочное руководство

<p>Вызов функций меню</p> <ol style="list-style-type: none"> <li>① Нажмите программную клавишу <b>Меню</b>.</li> <li>② Прокручивая список меню клавишами перемещения, найдите требуемое меню.</li> <li>③ Нажмите клавишу <b>↓</b>.</li> <li>④ Прокручивая список пунктов клавишами «Вверх» и «Вниз», выделите требуемый пункт.</li> <li>⑤ Нажмите программную клавишу <b>Выбор</b>.</li> </ol>	<p>Каждая из двух программных клавиш (  и  ) выполняет функцию, указанную над клавишей в нижней строке дисплея.</p>
--	---

<p>Включение/выключение</p>	<p>Нажмите клавишу  и удерживайте ее нажатой.</p>
<p>Посылка вызова</p>	<ol style="list-style-type: none"> <li>① Введите номер телефона.</li> <li>② Нажмите клавишу .</li> </ol>
<p>Завершение вызова</p>	<p>Нажмите и сразу отпустите клавишу .</p>
<p>Просмотр пропущенных вызовов сразу после того, как они не были приняты</p>	<ol style="list-style-type: none"> <li>① Откройте телефон и нажмите программную клавишу <b>Просмотр</b>.</li> <li>② Клавишами «Вверх» и «Вниз» прокручивайте список пропущенных вызовов.</li> <li>③ Для ответного вызова нажмите клавишу .</li> </ol>
<p>Ответ на вызов</p>	<p>Откройте телефон или нажмите клавишу .</p>
<p>Регулировка громкости</p>	<p>Нажмите клавишу  или  на левой панели телефона.</p>



## Декларация соответствия (R&TTE)

Указанное ниже изделие:

Двухдиапазонный цифровой портативный  
сотовый телефон GSM900/GSM1800

(Описание изделия)

SGH-E300

(Наименование модели)

изготовленный:

- Samsung Electronics Co., Ltd, 94-1, Imsoo-Dong, Gumi City, Kyung Buk, Korea, 730-350

(наименование предприятия, адрес)\*

к которому относится настоящая декларация, соответствует указанным ниже стандартам и/или нормативным документам.

Безопасность : EN 60950:2000  
ЭМС : EN 301 489-01 v1.3.1 (2001-09)  
: EN 301 489-07 v1.1.1 (2000-09)  
SAR : EN 50360:2001  
: EN 50361:2001  
Сеть : EN 301 511 v9.0.2(2003-03)

Настоящим декларируется, что [были проведены все существенные радиотехнические тесты и что] указанное выше изделие соответствует принципиальным требованиям директивы 1999/5/EC.

Процедура подтверждения соответствия, упомянутая в статье 10 и подробно описанная в Приложении [IV] директивы 1999/5/EC, проводилась с привлечением следующих организаций:  
BABT, Claremont House, 34 Molesey Road,  
Walton-on-Thames, KT12 4RQ, UK  
Идентификационный знак: 168

CE 0168

Техническая документация хранится в:

Samsung Electronics Euro QA Lab.

и предоставляется по запросу.

(Представитель в ЕС)

Samsung Electronics Euro QA Lab.  
Blackbushe Business Park, Saxony Way,  
Yateley, Hampshire, GU46 6GG, UK  
2004. 03. 16

(место и дата выпуска)



In-Seop Lee / ст. менеджер

(фамилия и подпись уполномоченного лица)

\* Это не является адресом уполномоченного сервисного центра или представительства Samsung Electronics. Координаты уполномоченных сервисных центров указаны в списке, прилагаемом к телефону.

<p>Выбор типа сигнала вызова</p>	<p>① Выберите пункт меню <b>Тип сигнала (Меню 4.3).</b> ② Выберите вариант: • Только свет • Мелодия • Вибрация • Вибрация затем мелодия ③ Нажмите программную клавишу <b>Выбор</b></p>	<p>Поиск номера в телефонной книге</p>	<p>① Нажмите программную клавишу <b>Тел.Кн.</b> ② Выберите пункт <b>Найти</b>. ③ Введите несколько первых букв имени. ④ Для прокрутки списка имен нажимайте клавишу «Вверх» или «Вниз». ⑤ Нажмите программную клавишу <b>Просмотр</b>. ⑥ Для прокрутки списка номеров нажимайте клавишу «Вверх» или «Вниз». ⑦ Для набора номера нажмите клавишу <b>☎</b>.</p>
<p>Сохранение номеров в телефонной книге</p>	<p>① Введите номер и нажмите программную клавишу <b>Сохран</b>. ② Выберите значок ③ Нажмите программную клавишу <b>Выбор</b>. ④ Выберите тип памяти. ⑤ Нажмите программную клавишу <b>Выбор</b>. ⑥ Введите имя. ⑦ Нажмите программную клавишу <b>Да</b>. ⑧ При необходимости измените номер ячейки. ⑨ Нажмите программную клавишу <b>Да</b>. ⑩ Для возврата в режим ожидания нажмите клавишу <b>☎</b>.</p>	<p>Фотокамера</p>	<p>• При открытом телефоне ① Нажмите клавишу «Фотокамера» и удерживайте ее нажатой. ② Нажмите клавишу «Фотокамера». ③ Нажмите программную клавишу <b>Сохран</b>. • При закрытом телефоне ① Нажмите клавишу «Фотокамера» и удерживайте ее нажатой. ② Нажмите клавишу «Фотокамера».</p>

**Мобильный телефон****Samsung SGH-E300**

Данный товар **предназначен** для работы в качестве абонентской радиостанции носимой

**в стандарте:**

GSM-900/1800

**Размеры (ВxШxГ):**

63,7x46,3x23,4 мм

**Вес:**

85 г.

**1 Аккумулятор\*:**

Стандартный Li-Ion, 800 mAh

до 220 часов в режиме ожидания,

до 4,5 часов в режиме разговора

Срок службы товара: 3 года

**Основные потребительские характеристики:**

- 2 рабочих диапазона (GSM900/1800)
- Внутренний графический TFT-дисплей 65,536 цветов.
- Внешний графический TFT-дисплей 65,536 цветов.
- 40-канальный телефонический канал связи.
- Встроенная флеш-память с расширением VCIA (640x480 пикселей).
- Музыкальные, нотной режим и режим авто-протога.
- Запись видео, слайд-шоу, календарь, раски.
- Присылание фотографий номеру абонента (Фотоприсылание номера).
- Доступ в интернет (WAP 2.0).
- GPRS класс 8, JAVA.
- Мультиязычные сообщения (SMS).
- Органайзер (календарь, список дел, будильник, таймер, мерное время, калькулятор).
- Вибрация, Автозвонки.
- Телефонная книга 1000 номеров.
- ИК-порт.

\* время работы аккумулятора зависит от конфигурации сотовой сети, расстояния до базовой станции, типа SIM-карты, рельефа местности и т.д.

**ИНФОРМАЦИЯ О СЕРТИФИКАЦИИ ПРОДУКЦИИ**

Абонентский радиотелефон мобильного стандарта GSM 900/1800

**SGH-E300** производится фирмой **Samsung Electronics Co., Ltd**

сертификатом Органа по сертификации

"Ростест-Москва"

Сертификат соответствия	№ РОСС EB.A.886.HTM26
Сертификат соответствия в виде	24.01.2004г.
Сертификат соответствия действителен до:	24.01.2007г.
Абонентские радиостанции кодовые типы	ГОСТ Р 50369-22-06
<b>SGH-E300</b>	ГОСТ Р 50369-24-06
соответствует требованиям нормативных документов	



Срок службы: 3 года

Наименование:

Samsung Electronics Co., Ltd

Самсунг Электроникс Ко Лтд

Адрес:

7th Fl., Samsung Main Building,  
281, 24th, Teheran-Rd, Chungmu, Seoul, Korea

7th Fl., Samsung Main Building,  
281, 24th, Teheran Rd, Chungmu