



XPERIA™

X2

Расширенное руководство пользователя

Sony Ericsson
make.believe

Содержание

Приступая к работе.....	5
Руководство пользователя в телефоне.....	5
Дополнительная справка.....	5
Сборка.....	5
Включение и выключение телефона.....	6
Калибровка экрана.....	7
Знакомство с основными функциями телефона.....	8
Обзор телефона.....	9
Зарядка аккумулятора.....	9
Портативное стереоустройство handsfree.....	10
Строка состояния.....	10
Значки состояния.....	10
Блокировка экрана.....	11
Навигация.....	11
Персональная настройка главного меню.....	13
Время и дата.....	13
Сигналы и предупреждения.....	14
Диспетчер подключений.....	14
Данные о владельце.....	14
Настройка параметров Интернета и обмена сообщениями.....	15
Сети.....	15
Управление содержимым с помощью Проводника в телефоне.....	16
Поиск информации.....	16
Ввод текста.....	16
Программы.....	17
Настройки.....	19
Рекомендуемые аксессуары.....	20
Обновление программного обеспечения телефона.....	21
SlideView.....	22
панели.....	23
Переключение между панелями и приложениями.....	23
Управление панелями.....	23
Автоматическое переключение панели.....	24
Настройка диспетчера панелей.....	25
Панель "MS Сегодня".....	25
Панель Tilewave.....	26
Панель "Цифровой город".....	26
Панель "Цветущий сад".....	27
Панель Spb™ Mobile Shell.....	28

Панель Skype™	28
Загрузка новых панелей.....	28
Вызовы.....	29
Посылка и прием вызовов.....	29
Дополнительные функции вызовов.....	31
Видеовызов.....	32
Контакты	34
Использование Контакты.....	34
Контакты на SIM-карте.....	35
Поиск контактов организации с помощью сервера Microsoft® Exchange.....	36
Календарь.....	37
Использование календаря.....	37
Управление приглашениями на собрания с помощью Microsoft® Outlook®.....	38
Синхронизация.....	39
Способы синхронизации.....	39
Синхронизация с помощью Sony Ericsson Sync.....	39
Синхронизация с компьютером Microsoft® Windows® с помощью Microsoft® ActiveSync®.....	40
Беспроводная синхронизация с сервером Microsoft® Exchange.....	42
Сообщения.....	46
SMS и MMS.....	46
электронная почта.....	47
Windows Live™ Messenger.....	50
Подключение.....	52
Технология Bluetooth™	52
Wi-Fi™	54
Общий Интернет.....	55
ТВ-выход.....	56
Мультимедийный сервер	58
Веб-обозреватель.....	59
Перед просмотром веб-страниц.....	59
Просмотр веб-страниц.....	59
Параметры меню.....	59
Масштабирование.....	60
Управление избранными.....	60
Страницы журнала.....	61
Доступ к другим функциям во время просмотра веб-страниц.....	61
Приложения и содержимое.....	62
PlayNow™	62
Windows® Marketplace	62
Игры.....	62

Управление приложениями.....	62
Содержимое, защищенное авторскими правами.....	63
Мультимедиа.....	64
Фотографии.....	64
Музыка.....	65
Видео.....	67
Потоковое воспроизведение мультимедиа.....	68
Радио.....	69
Камера.....	72
Работа с камерой.....	72
Работа с фотокамерой.....	72
Работа с видеокамерой.....	77
Использование камеры для работы с фотографиями и видео.....	81
Передача содержимого.....	82
Передача файлов между телефоном и компьютером.....	82
Услуги определения местоположения.....	83
Использование внутреннего приемника GPS.....	83
FastGPS.....	83
Карты™ Google.....	83
Блокировка и защита телефона.....	85
Номер IMEI.....	85
Зашифрованные данные.....	85
Защита SIM.....	85
Защита телефона.....	86
Устранение неполадок.....	87
Перенастройка телефона.....	87
Не удается использовать Интернет-службы.....	87
Не удается синхронизировать телефон с компьютером Microsoft® Windows® по каналу беспроводной связи Bluetooth™.....	87
Официальная информация.....	88
Алфавитный указатель.....	90

Приступая к работе

Важная информация

Обязательно ознакомьтесь с брошюрой *Важная информация перед началом работы с телефоном*.

Данное руководство по эксплуатации содержит ссылки на услуги или приложения, предоставляемые независимыми поставщиками. Использование такого программного обеспечения или таких услуг может требовать отдельной регистрации у независимого поставщика и подпадать под дополнительные условия использования. Для приложений, доступ к которым осуществляется через веб-узел стороннего поставщика, заранее изучите условия использования и применяемую защиту конфиденциальности. Компания Sony Ericsson не гарантирует доступности или эффективности работы каких-либо веб-узлов или предлагаемых услуг независимых поставщиков.

Некоторые услуги и функции, описанные в руководстве по эксплуатации, поддерживаются не всеми сетями и/или поставщиками услуг и не во всех областях. Без ограничений это относится к международному номеру вызова службы экстренной помощи системы GSM (112). Обратитесь к оператору сети или поставщику услуг для получения информации о доступности определенных услуг или функций и об оплате за дополнительный доступ или использование.

Руководство пользователя в телефоне

В телефоне предусмотрена функция справки и расширенное руководство пользователя.

Доступ к руководству пользователя в телефоне

- Коснитесь **☰** > **Справка** > **Справка Sony Ericsson**.

Дополнительная справка

Использование функции справки в телефоне

- Коснитесь **☰** > **Справка**.

Использование раздела "Приступая к работе".

- Коснитесь **☰** > **Приступая к работе**.

Сборка

Перед началом эксплуатации телефона необходимо установить SIM-карту и аккумулятор.

Установка SIM-карты

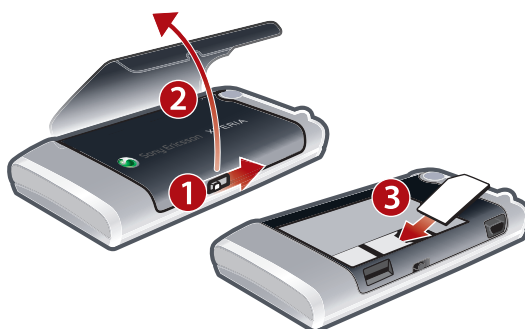

- 1 Разблокируйте панель аккумулятора.
- 2 Снимите панель аккумулятора.
- 3 Вставьте SIM-карту в держатель позолоченными контактами вниз.

Установка аккумулятора

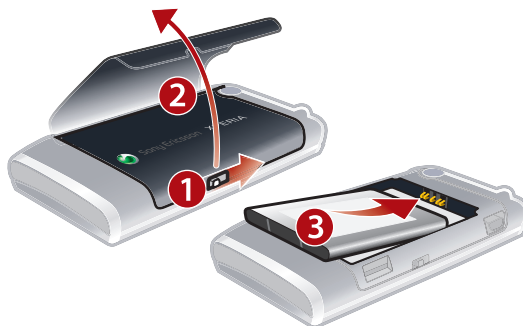

- 1 Разблокируйте панель аккумулятора.
- 2 Снимите панель аккумулятора.
- 3 Установите аккумулятор голограммой Sony Ericsson вверх и контактами к контактам телефона.

Установка карты памяти



- 1 Снимите панель аккумулятора.
- 2 Вставьте карту памяти позолоченными контактами вниз.

Извлечение карты памяти

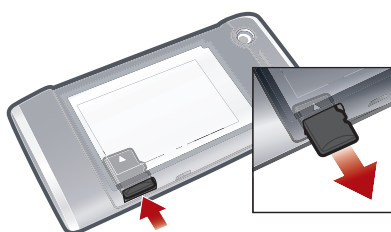

- 1 Снимите панель аккумулятора.
- 2 Нажмите на ребро карты памяти для ее освобождения и извлеките ее.

Включение и выключение телефона

Включение телефона



- 1 Нажмите и удерживайте клавишу включения до тех пор, пока телефон не включится.
 - 2 При первой загрузке мастер настройки поможет выполнить необходимую настройку телефона.
- ! При первой зарядке телефона до включения экрана может пройти до 15 минут. Затем можно включить телефон.

Выключение телефона

- 1 Нажмите и удерживайте клавишу включения, пока не появится сообщение.
- 2 Коснитесь **Да**.

Включение спящего режима

- Кратковременно нажмите клавишу включения для временного выключения экрана и переключения телефона в спящий режим.

Выключение спящего режима

- Для включения экрана кратковременно нажмите клавишу включения. Телефон включается также при получении вызова или сообщения.

Включение режима самолета

- 1 Коснитесь  > **Настройки** > **Диспетчер связи**.
- 2 Коснитесь .

Включение режима телефона

- 1 Коснитесь  > **Настройки** > **Диспетчер связи**.
- 2 Коснитесь .

Автоматическое выключение

Функция автоматического выключения позволяет настроить автоматическое выключение телефона. Также можно настроить автоматическое выключение подсветки, если телефон не используется в течение определенного времени.

Использование автоматического выключения

- 1 Коснитесь  > **Настройки** > **Система** > **Управл. подсветкой и питанием** > вкладка **Дополнительно**.
- 2 Установите флажки и уменьшите время до выключения различных функций.

Калибровка экрана

При первом включении телефона необходимо выполнить калибровку экрана. При необходимости калибровку экрана можно выполнить повторно.

- ! Для калибровки экрана используйте перо.

Калибровка экрана

- 1 Коснитесь  > **Настройки** > **Система** > **Экран** > вкладка **Выравнивание**.
 - 2 Коснитесь **Калибровка экрана**.
 - 3 Используйте перо и касайтесь каждого объекта точно и аккуратно.
- 💡 Необходимо выполнить калибровку экрана для настройки его сенсорных точек.

Знакомство с основными функциями телефона

Обзор телефона

- 1 Клавиша включения
- 2 Разъем для зарядного устройства/кабеля USB
- 3 Клавиатура
- 4 Блокировка панели аккумулятора
- 5 Клавиша вызова
- 6 Клавиша SlideView
- 7 Оптический джойстик/клавиша выбора
- 8 Клавиша ОК
- 9 Клавиша завершения вызова
- 10 Сенсорный экран
- 11 Камера видеозвонка
- 12 Динамик телефона
- 13 Датчик освещенности



- 14 Наушники 3,5 мм/разъем кабеля ТВ-выхода
- 15 Перо
- 16 Подсветка камеры
- 17 Объектив камеры
- 18 Клавиша регулировки громкости
- 19 Громкоговоритель
- 20 Клавиша камеры
- 21 Держатель шнура

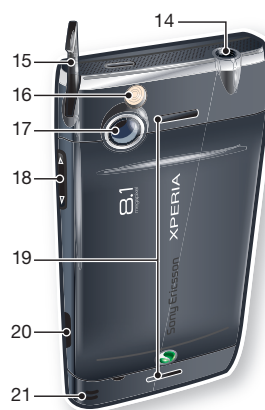

Зарядка аккумулятора

Значок аккумулятора отобразится на экране через несколько минут после начала зарядки. В процессе зарядки можно пользоваться телефоном.

- ! После полной зарядки аккумулятор начинает разряжаться, а через некоторое время продолжает зарядку. Хотя аккумулятор полностью заряжен, уровень заряда может отображаться ниже 100 процентов. Это позволяет продлить срок службы аккумулятора.



Зарядка телефона при помощи адаптера питания

- Подключите телефон к розетке сети питания с помощью прилагаемого кабеля USB и адаптера питания.

Зарядка телефона при помощи компьютера

- Подключите телефон к порту USB на компьютере с помощью прилагаемого кабеля USB.

Портативное стереоустройство handsfree



Использование устройства handsfree

- 1 Подключите портативное устройство handsfree.
 - 2 Для ответа на вызов нажмите клавишу управления вызовами. Если воспроизводится музыка, она останавливается при получении вызова и возобновляется при завершении вызова.
 - 3 Для завершения вызова нажмите клавишу управления вызовами.
- ! Если портативное устройство handsfree не входит в комплект телефона, его можно приобрести отдельно.

Строка состояния

Строка состояния в верхней части экрана отображает информацию о состоянии телефона и уведомления. Можно перейти к отображаемым приложениям напрямую из строки состояния.

Доступ к приложению из строки состояния

- 1 Коснитесь строки состояния.
- 2 Коснитесь одного из отображаемых значков.

Значки состояния

Можно коснуться значка в строке состояния для получения дополнительной информации или запуска приложения.



В строке состояния могут отображаться следующие значки состояния:



GPRS доступен



Функция Wi-Fi™ включена



HSDPA доступен



Поиск доступных подключений к сетям Wi-Fi™



EDGE доступен



Сеть Wi-Fi™ подключена

 3G/UMTS доступен	 Уровень сигнала
 GPRS используется	 Нет сигнала
 HSDPA используется	 Радиотелефон выключен
 3G/UMTS используется	 Выполняется голосовой вызов
 EDGE используется	 Вызов в состоянии удержания на линии
 Подключение активно	 Звук включен
 Подключение неактивно	 Звук выключен
 Пропущенный вызов	 Зарядка аккумулятора
 Новое входящее текстовое сообщение	 Аккумулятор заряжен
 Новое входящее мультимедийное сообщение	 Функция Bluetooth™ включена
 Составные уведомления. Коснитесь для просмотра всех	 Обнаружена гарнитура Bluetooth™
 Выполняется синхронизация	 Роуминг

Блокировка экрана

Блокировка экрана

- Нажмите и удерживайте клавишу  .

Разблокирование экрана

- Перетащите  влево или вправо.

Включение или выключение автоматической блокировки экрана

- 1 Коснитесь  > **Настройки** > **Автоблокировка**.
- 2 Установите или снимите флажок **Включить автоблокировку**.
- 3 Для изменения времени задержки автоматической блокировки экрана коснитесь **Подсветка и управление питанием** и выберите нужные настройки во вкладке **Дополнительно**
- 4 Коснитесь **ОК**.

Использование кода блокировки экрана

- 1 Выберите  > **Настройки** > **Заблокировать**.
- 2 Установите флажок **Запрашивать, если телефон не используется в течение**, выберите интервал времени и введите код разблокировки экрана.
- 3 Коснитесь **ОК**, затем выберите **Да** для подтверждения.

Навигация

Предусмотрены следующие средства перемещения по экрану:

- Касание сенсорного экрана пером или пальцем
- Джойстик

Использование сенсорного экрана



- Для выделения или открытия объекта коснитесь этого объекта.
- Для копирования, переименования или отправки файла коснитесь и удерживайте файл или папку. Выберите необходимое действие в диалоговом окне параметров.
- Для прокрутки вверх или вниз проведите пальцем или пером вверх или вниз по экрану. На некоторых страницах можно также осуществлять прокрутку в сторону.
- Коснитесь экрана для остановки прокрутки.
- Для сдвига страницы проведите пальцем или пером по экрану.

Использование клавиш со стрелками

Использование клавиш со стрелками

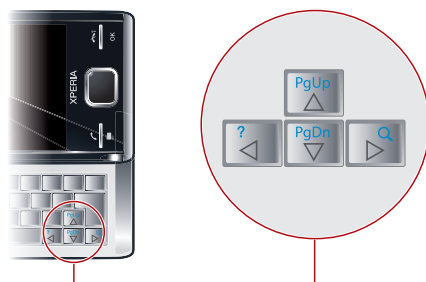

- Для перемещения по экрану нажимайте клавиши со стрелками влево, вправо, вверх или вниз. Нажмите  для выбора элемента.

Использование оптического джойстика

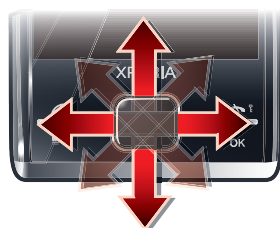

Можно перемещать маркер выделения в любом направлении, скользя пальцем по клавише перемещения. В приложениях Microsoft® Internet Explorer®, "Сообщения" и "Контакты" можно вместо прокрутки использовать оптический джойстик.



Включение оптического джойстика

- 1 Коснитесь  > **Настройки** > **Система** > **Оптический джойстик**.
- 2 Установите или снимите флажок **Включить оптический джойстик**.



Включение функции прокрутки

- 1 Коснитесь  > **Настройки** > **Система** > **Оптический джойстик**.
 - 2 Установите или снимите флажок **Включить функцию прокрутки для "Сообщений" и "Контактов"**.
-  Можно включить эту функцию только в том случае, если установлен флажок **Включить оптический джойстик**.

Персональная настройка главного меню

Можно настроить объекты, отображаемые в главном меню. Некоторые изменения настройки могут применяться на панели "MS Сегодня".

Использование произвольного изображения в качестве фона

- 1 Коснитесь  > **Настройки** > **Главная**.
 - 2 Коснитесь вкладки **Вид** и установите флажок **Использовать эту картинку как фон**.
 - 3 Коснитесь **Обзор** для просмотра списка файлов изображений.
 - 4 Коснитесь имени файла изображения, которое нужно использовать.
 - 5 Коснитесь **ОК**.
-  Для оптимального просмотра рекомендуется сохранять изображения с разрешением 480x800 пикселей для WVGA (Wide Video Graphics Array) и 800x480 пикселей для альбомной ориентации экрана.

Параметры экрана

Увеличение или уменьшение размера текста на экране

- 1 Коснитесь  > **Настройки** > **Система** > **Экран** > вкладка **Размер текста**.
- 2 Передвиньте регулятор для увеличения или уменьшения размера текста.



Уменьшение яркости экрана

- 1 Коснитесь  > **Настройки** > **Система** > **Подсветка и управление питанием** > вкладка **Подсветка**.
- 2 Снимите флажок **Автоматическая настройка подсветки**, если он установлен.
- 3 Передвиньте регулятор для уменьшения яркости.

Язык и стандарты

Формат отображения чисел, валюты, дат и времени настраивается в разделе "Язык и стандарты".

Изменение параметров языка и стандартов

- 1 Коснитесь  > **Настройки** > **Система** > **Язык и стандарты**.
 - 2 На вкладке **Регион** выберите свой регион в списке.
 - 3 Для настройки дополнительных параметров коснитесь соответствующих вкладок и выберите необходимые варианты.
-  Изменение региона не изменяет языка операционной системы телефона.
-  От выбранного региона зависят варианты, доступные на других вкладках.

Время и дата

Установка времени и даты

- 1 Коснитесь  > **Настройки** > **Часы и сигналы**.
- 2 Коснитесь вкладки **Время**.

Установка времени и даты для другого местоположения

- 1 Коснитесь  > **Настройки** > **Часы и сигналы**.
- 2 Коснитесь вкладки **Время**.
- 3 Выберите нужный часовой пояс и измените время или дату.

Сигналы и предупреждения

Установка сигнала

- 1 Коснитесь  > **Настройки** > **Часы и сигналы** > вкладка **Сигналы**.
- 2 Коснитесь **Описание** и введите имя сигнала.
- 3 Коснитесь дня недели для сигнала. Можно выбрать несколько дней, касаясь каждого дня.
- 4 Коснитесь времени и установите время сигнала.
- 5 Для выбора звукового сигнала коснитесь списка рядом с кнопкой "Воспроизвести" и выберите звуковой сигнал. Коснитесь **ОК** для подтверждения.

- ! Сигнал не звучит, если телефон выключен.

Выбор способа уведомления о событиях и действиях

- 1 Коснитесь  > **Настройки** > **Звуки и уведомления**.
- 2 Коснитесь вкладки **Уведомления**.
- 3 Коснитесь названия события и выберите способ уведомления, установив соответствующие флажки. Можно выбрать несколько вариантов (звук, сообщение или мигающий индикатор).

Параметры звонка

Изменение типа и мелодии вызова для входящих вызовов

- 1 Коснитесь  > **Настройки** > **Звуки и уведомления** > вкладка **Входящий вызов**.
- 2 Коснитесь **Тип сигнала** > **Мелодия вызова**.

Диспетчер подключений

Функции Wi-Fi™, Bluetooth™ и подключения в режиме передачи данных потребляют много электроэнергии. Рекомендуется выключать такие подключения, если они не используются и необходимо экономить энергию аккумулятора.

Завершение подключений

- 1 Коснитесь  > **Настройки** > **Диспетчер связи**.
- 2 Завершите ненужные подключения.

Экономия энергии

Можно сэкономить заряд аккумулятора, закрыв приложения, работающие в фоновом режиме, и отключив некоторые подключения. Также можно снизить потребление энергии, используя функции автоматического отключения экрана (**Автоблокировка**) или уменьшив яркость экрана. Анимированные изображения и некоторые типы старых SIM-карт также потребляют энергию.

Данные о владельце

Ввод данных о владельце

- 1 Коснитесь  > **Настройки** > **Личные** > **Данные о владельце**.
- 2 На вкладке **Личные данные** введите личную информацию владельца.

Имя телефона

Имя телефона используется для идентификации телефона при следующих действиях:

- Синхронизация с компьютером
- Использование беспроводного канала связи Bluetooth™

- Восстановление информации из резервной копии
- ! При синхронизации нескольких телефонов с компьютером каждый телефон должен иметь уникальное имя.

Изменение имени телефона

- 1 Коснитесь  > **Настройки** > **Система** > **О программе**.
- 2 Коснитесь вкладки **Код устройства**.
- 3 Введите новое имя.
- 4 Коснитесь **ОК**.

- ! Имя телефона должно начинаться с буквы, состоять из букв (A-Z), цифр (0-9) и не содержать пробелов. Для разделения слов используйте символ подчеркивания.

Настройка параметров Интернета и обмена сообщениями

Можно подключиться к сети Интернет через мобильное подключение для передачи данных 2G/3G или подключение Wi-Fi™ при наличии правильных настроек Интернет в телефоне. Можно установить настройки параметров Интернета и обмена сообщениями в телефоне с помощью приложения **Настр. подключ.** Настройки параметров Интернета и обмена сообщениями также можно добавить или изменить вручную.

Загрузка настроек Интернета

- 1 Выберите  > **Настройки** > **Подключения** > **Настр. подключ.**
- 2 Выберите **ОК**.

Настройка параметров Интернета вручную

- ! Обратитесь к поставщику услуг за информацией о настройке параметров Интернета вручную.

- 1 Коснитесь  > **Настройки** > **Подключения** > **Подключения**.
- 2 На вкладке **Мой поставщик услуг Интернета** коснитесь **Добавить новое модемное подключение**.
- 3 Введите имя для подключения, затем выберите **Сотовая линия (GPRS, 3G)** в раскрывающемся окне, затем коснитесь **Далее**.
- 4 Введите **Имя точки доступа**, затем коснитесь **Далее**.
- 5 Если нужно, измените **Имя пользователя**, **Пароль**, **Домен** и **Дополнительные настройки**. Коснитесь **Готово**.
- 6 В **Мой поставщик услуг Интернета** коснитесь **Управление существующими подключениями** и выберите созданное подключение.

Сети

Можно просмотреть список доступных телефонных сетей и указать порядок доступа к ним. Например, если первая выбранная сеть недоступна, телефон попытается получить доступ ко второй выбранной сети.

При включении телефон автоматически выбирает домашнюю сеть, если он находится в зоне ее действия. Если телефон находится вне зоны действия домашней сети, можно использовать другую сеть, поддерживаемую оператором. Эта функция называется роумингом.

- 💡 Для посылки и получения телефонных вызовов телефон должен находиться в зоне действия сети.

Просмотр доступных сетей

- 1 Нажмите .
- 2 Коснитесь **Меню** > **Сервис** > **Параметры**, затем найдите вкладку **Сеть** и коснитесь ее.
- 3 В **Выбор сети** выберите **Вручную**. Отображается список доступных сетей.

Установка предпочтительных сетей

- 1 Нажмите .
- 2 Коснитесь **Меню > Сервис > Параметры**, затем коснитесь вкладки **Сеть**.
- 3 Коснитесь **Задание сетей** и следуйте инструкциям на экране.
- 4 После упорядочения сетей в предпочтительном порядке коснитесь **ОК** для возврата ко вкладке **Сеть**.
- 5 В списке **Выбор сети** выберите **Автоматически**.
- 6 Коснитесь **ОК**.

Управление содержимым с помощью Проводника в телефоне

Можно использовать **Проводник** в телефоне, чтобы обрабатывать содержимое, сохраненное в памяти телефона или на карте памяти. Если память переполнена, удалите часть содержимого, чтобы освободить пространство.

Использование Проводника в телефоне

- Для открытия **Проводник** коснитесь  > **Проводник**. В **Проводник** доступны следующие функции:

Задача	Действие
Переход на уровень вверх в Проводник	Выберите Вверх
Открыть папку в текущем режиме	Коснитесь папки
Создать новую папку	Выберите Меню > Новая папка
Открыть файл	Коснитесь файла
Скопировать, вырезать или вставить файл или папку	Коснитесь файла или папки и выберите Меню > Изменить
Отправка файла в другой телефон или в компьютер через Bluetooth™	Коснитесь файла или папки и выберите Меню > Передать файл...
Переименовать файл или папку	Коснитесь файла или папки и выберите Меню > Переименовать
Удалить файл или папку	Коснитесь файла или папки и выберите Меню > Удалить
Перейти непосредственно в папку	Используйте раскрывающиеся окна в левом верхнем и правом верхнем углу экрана

Поиск информации

Можно искать файлы и другие объекты, хранящиеся в телефоне, по имени файла или по словам, встречающимся в этом объекте. Например, можно искать в **Поиск в телефоне** и в интерактивной справке.

Поиск файла или объекта







- 1 Коснитесь  > **Поиск в телефоне**.
- 2 В поле **Поиск** можно выполнить следующие действия:
 - Введите имя файла, слово или другую информацию, которую нужно найти.
 - В ниспадающем списке выберите объект, который уже искали.
- 3 В поле **Тип** выберите тип данных.
- 4 Коснитесь **Поиск**.
- 5 В списке **Результаты** коснитесь объекта, который нужно открыть.

Ввод текста

Можно использовать клавиатуру устройства для ввода текста и символов.

Использование клавиатуры устройства

- Для ввода строчных букв нажимайте соответствующие алфавитные клавиши.

- Для ввода одной прописной буквы нажмите , затем нажмите соответствующую клавишу буквы.
- Для ввода только прописных букв дважды нажмите . Для возврата к вводу строчных букв еще раз нажмите .
- Для ввода символов с надстрочными знаками нажмите клавишу буквы и затем нажимайте  до появления нужного символа.
- Для ввода цифры или символа нажмите , затем нажмите соответствующую клавишу.
- Для ввода цифр и символов дважды нажмите  и вводите соответствующие цифры или символы.
- Для проверки записей или выхода из используемой программы нажмите .



Использование экранной клавиатуры

Можно использовать экранную клавиатуру для ввода текста. При запуске программы или выборе поля, в которое нужно ввести текст или число, отображается клавиатура. Экранная клавиатура использует встроенный словарь.

Ввод текста на экранной клавиатуре

- В программе коснитесь значка ввода текста  в нижней части экрана, при этом отобразится экранная клавиатура.

Ввод знаков препинания и символов на экранной клавиатуре

- 1 В программе коснитесь  в нижней части экрана.
- 2 Коснитесь  и выберите знак препинания или символ.



Язык ввода

Перед вводом текста необходимо выбрать языки, используемые для ввода. Можно переключаться между выбранными языками ввода, касаясь значка .



Выбор языков ввода

- 1 Коснитесь  > **Настройки** > **Личные** > **Клавиатура** > **Языки**.
- 2 Установите флажки рядом с языками, которые нужно добавить в список.

Изменение языка ввода

- При использовании сдвижной клавиатуры коснитесь , затем коснитесь .
- При использовании экранной клавиатуры коснитесь .



Добавление слов в словарь клавиатуры

- 1 При вводе текста коснитесь  при использовании экранной клавиатуры или коснитесь  >  при использовании сдвижной клавиатуры.
- 2 Коснитесь **Параметры** > **Мой словарь** > **Добавить**.
- 3 Введите слово и коснитесь **ОК**.

Параметры исправления текста

Исправление текста помогает ускорить ввод текста, предлагая варианты слов при вводе букв. Можно установить различные параметры в меню исправления текста, например исправление написания, новый вариант слова, автодобавление и автоподстановка.

Настройка параметров исправления текста

- 1 Коснитесь  > **Настройки** > **Личные** > **Клавиатура** > **Исправление текста**.
 - 2 Выберите нужные функции.
-  Для получения дополнительной информации о различных параметрах в меню исправления текста коснитесь  > **Настройки** > **Личные** > **Клавиатура** > **Исправление текста** > **Справка**.

Программы

В главном меню находятся следующие программы:

Office Mobile	Используйте полный набор приложений Microsoft® Office для телефона: Microsoft Excel Mobile, Microsoft OneNote Mobile, Microsoft PowerPoint Mobile и Microsoft Word Mobile.
Главная	Панель Сегодня.
Текст	Отправка и получение голосовых сообщений, мультимедийных и текстовых сообщений.
Панели	Управление панелями.
Камера	Съемка фотографий и запись видеоклипов.
Календарь	Отслеживание встреч и создание приглашений на собрания.
Контакты	Общение со знакомыми и коллегами.
Internet Explorer	Обзор веб-узлов и страниц WAP, загрузка новых программ и файлов из сети Интернет.
Электронная почта	Отправка и получение сообщений электронной почты.
Телефон	Посылка и прием вызовов, переключение между вызовами и настройка конференций.
Справка	См. разделы справки по текущему экрану или программе.
SlideView	Быстрый доступ к часто используемым функциям телефона.
Мультимедиа	Управление мультимедийными файлами: музыкой, фотографиями, видео и играми.
Sony Ericsson Sync	Синхронизация контактов, календаря и др. при помощи SonyEricsson.com.
YouTube	Передача и просмотр видео со всего мира.
Игры	Предварительно установленные игры.
ActiveSync	Синхронизация информации между телефоном и компьютером или сервером Microsoft® Exchange.
Adobe Reader LE	Просмотр файлов в формате PDF в телефоне.
Калькулятор	Выполнение основных арифметических действий (сложение, вычитание, умножение и деление).
Проводник	Упорядочение и управление файлами в телефоне.
Приступая к работе	Инструкции по работе с основными функциями (выполнение вызовов, настройка даты и времени, фоновое изображение, пароля, мелодии вызова, а также передача музыки и установка гарнитуры Bluetooth и электронной почты).
PlayNow™	Загрузка нового содержимого для телефона.
Карты Google	Просмотр текущего местоположения, поиск других местоположений и расчет маршрутов.
Marketplace	Загрузка приложений и игр в телефон.
Общий Интернет	Подключение телефона к сети Интернет при помощи мобильного канала данных.
Messenger	Это мобильная версия Windows Live™ Messenger.
Примечания	Создание рукописных или печатных заметок, рисунков и голосовых записей.
Изображения и видео	Просмотр, упорядочивание и сортировка фотографий, анимаций GIF и видеофайлов в телефоне или на карте памяти.
Поиск в телефоне	Поиск контактов, данных и другой информации в телефоне.
Настройки	Настройка параметров телефона.
Потоковое воспроизведение мультимедиа	Потоковая трансляция или воспроизведение видео по требованию.
Задачи	Отслеживание задач.
Диспетчер задач	Управление запущенными приложениями.

Windows Live

Мобильная версия Windows Live™ для поиска информации в сети Интернет. Войдите под своей учетной записью Windows Live для доступа к сообщениям Live Mail и отправки или приема мгновенных сообщений Live Messenger.

- ! Некоторые программы, описанные в руководстве по эксплуатации, поддерживаются не всеми сетями и/или поставщиками услуг и не во всех регионах.

Настройки

Можно настроить общие и специальные параметры телефона в соответствии с личными предпочтениями.

Просмотр всех доступных параметров

- 1 Коснитесь  > **Настройки**.
- 2 Коснитесь и просмотрите один из следующих параметров:
 - Папка **Личные**
 - Папка **Система**
 - Папка **Подключения**
 - **Bluetooth**
 - **Звуки и уведомления**
 - **Часы и сигналы**
 - **Автоблокировка**
 - **Заблокировать**
 - **Главная**
 - **Диспетчер связи**
 - **Microsoft – мой телефон**

Обзор папки "Личные"

В папке "Личные" отображаются следующие параметры:

Спец. возможности	Включение тектофона (TTY) для передачи текстового общения при обычном телефонном вызове на другой телефон.
Данные о владельце	Ввод персональной информации.
Телефон	Настройка параметров телефона (мелодия вызова, ПИН-код для USIM/SIM-карт и др.).
Клавиатура	Установка параметров на экранной клавиатуре и ввод собственных слов в словарь.
Видеовызов	Настройка параметров видеовызовов.

Обзор системной папки

В системной папке отображаются следующие параметры.

О программе	Просмотр основной информации, такой как версия Windows Mobile® и тип процессора в телефоне. Также можно указать имя телефона.
Сертификаты	Просмотр информации о сертификатах, установленных в телефоне.
Сброс настроек телефона	Коснитесь этого значка только в том случае, если необходимо удалить все данные и файлы из памяти и восстановить настройки телефона по умолчанию.
Подсветка и управление питанием	Параметры режима экономии энергии.
Отзывы пользователей	Участвуйте в программе Customer Experience Improvement Program для Windows Mobile®.
Информация об устройстве	Просмотр информации о версии микропрограммы, оборудовании и идентификации.
DRM	Настройка параметров содержимого, защищенного цифровыми правами.
Шифрование	Позволяет шифровать файлы на карте памяти. Зашифрованные файлы можно прочитать только в вашем телефоне.
Отчеты об ошибках	Включение и отключение функции отчетов об ошибках. Если эта функция включена, и в программе возникает ошибка, технические данные о состоянии программы и телефона

	записываются в текстовый файл и передаются в службу поддержки корпорации Microsoft (выводится запрос на передачу).
Внешний GPS	Установка соответствующих портов для передачи данных GPS (если требуется). Эта функция может потребоваться, если в телефоне есть программы, которые принимают данные GPS, или при подключении к телефону внешнего приемника GPS. Подробнее см. в справке.
FastGPS	FastGPS улучшает определение местоположения GPS, загружая самые свежие спутниковые данные из сети Интернет.
Java	Загрузка в телефон и установка приложений Java™, таких как игры и инструменты.
Управляемые программы	См. журнал установки управляемых программ в телефоне.
Память	Просмотр сведений о выделении памяти телефона и информации о карте памяти. Также можно завершить работу текущих программ.
AGC микрофона	Автоматическая настройка громкости голоса при записи.
Оптический джойстик	Включение оптического джойстика и функции прокрутки для Сообщения и Контакты .
Язык и стандарты	Настройка конфигурации языков и стандартов (отображение чисел, валюты, даты и времени) в телефоне.
Удаление программ	Удаление программ, установленных в телефоне.
Экран	Изменение ориентации экрана, повторная калибровка экрана, изменение размера текста на экране.
Диспетчер задач	Завершение работы программ и назначение кнопки  для закрытия программ при касании этой кнопки.
ТВ-вывод	Установка типа сигнала и режима экрана.

Обзор папки "Подключения"

Передача	Настройка телефона на прием входящих передач по каналу Bluetooth™.
Настр. подключ.	Настройка подключения телефона для передачи данных (таких как GPRS, WAP и MMS в зависимости от обнаруженного или выбранного оператора сети)
Подключения	Настройка подключения для передачи данных в телефоне, чтобы иметь возможность подключения к сети Интернет или частной локальной сети.
Сертификация в домене	Сертификация в домене и подключение телефона к сетевым ресурсам организации
Wi-Fi	Настройка подключений к доступным беспроводным сетям
Услуги SMS	Выбор подключения для передачи данных, используемого для отправки текстовых сообщений
Диспетчер связи	Включение или выключение различных каналов связи

Рекомендуемые аксессуары

Для вашего телефона рекомендуются следующие аксессуары.

- Устройство handsfree с защитой от шума VH700 Bluetooth™
 - Двойное зарядное устройство EP750
 - SD-карта на 4 или 8 ГБ
 - Автомобильное зарядное устройство AN300
- ! Подробнее см. в разделе www.sonyericsson.com/support.

Обновление программного обеспечения телефона

Рекомендуется обновить программное обеспечение телефона для оптимальной производительности и доступа к новым функциям. Обновления можно загрузить с помощью приложения Update Service в компьютер. Для этого необходимо подключить телефон к компьютеру при помощи поддерживаемого кабеля USB.

- ! Перед обновлением программного обеспечения телефона выполните резервное копирование и сохраните все данные, хранящиеся в телефоне.

Использование приложения Update Service

- 1 Подключите телефон к компьютеру с помощью кабеля USB.
- 2 **Компьютер:** Перейдите по адресу www.sonyericsson.com/update в веб-обозревателе компьютера.
- 3 Следуйте инструкциям для установки последней доступной версии приложения Update Service в компьютере.

SlideView

SlideView обеспечивает быстрый доступ к часто используемым функциям телефона. Кроме того, предоставляет обзор пропущенных входящих действий и уведомляет о пропущенных вызовах, электронной почте и текстовых сообщениях.

SlideView включает доступ к следующим меню:

- **Журнал вызовов**
- **Сообщения**
- **Календарь**
- **Мультимедиа**
- **PlayNow™**
- **Sony Ericsson Sync**
- **Панели**

! Приложение PlayNow™ и Sony Ericsson Sync поддерживаются не во всех сетях, не всеми операторами и не во всех регионах.

Открытие SlideView

- Нажмите

Навигация в SlideView

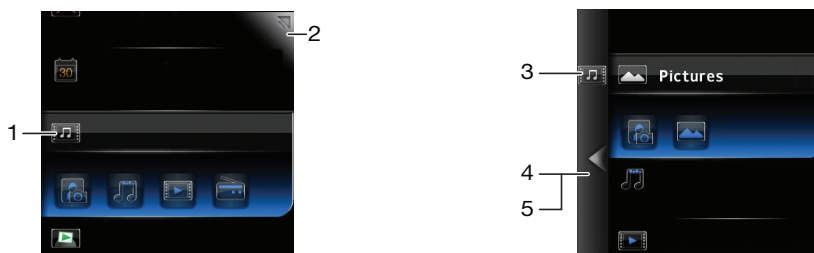

- 1 Для открытия какого-либо действия телефона коснитесь этого действия.
- 2 Чтобы свернуть SlideView и вернуться к панели по умолчанию или к другому приложению, коснитесь значка сворачивания в правом верхнем углу.
- 3 Для перехода к подменю действия коснитесь значка слева.
- 4 Для возврата к предыдущему экрану коснитесь стрелки назад.
- 5 Для возврата к главному экрану SlideView несколько раз коснитесь стрелки назад или нажмите .

💡 Также можно использовать джойстик для навигации в SlideView.

Переключение между приложением и SlideView

- 1 В любом приложении нажмите .
 - 2 Коснитесь в SlideView для возврата к приложению.
- 💡 Если приложения не запущены, касание в SlideView возвращает к панели по умолчанию.

панели



Панели позволяют персонализировать телефон с помощью нужного содержимого. Телефон поставляется с несколькими предустановленными панелями. С помощью различных экранов можно просмотреть выбранные панели, установить автоматическое переключение панелей, а также загрузить новые панели.

- ! Некоторые панели, описанные в руководстве по эксплуатации, не поддерживаются всеми сетями и/или поставщиками услуг во всех областях.

Возврат к последней использованной панели





- Нажмите  или коснитесь  > .

Переключение между панелями и приложениями

- На панели или в приложении дважды нажмите  для перехода к экрану "Избранное" диспетчера панелей.
- В диспетчере панелей нажмите  для возврата к последней использованной панели.
- В приложении, запущенном из меню **Пуск** нажмите  для возврата к последней использованной панели.



Управление панелями

С помощью диспетчера панелей можно обращаться к панелям с различных экранов, настраивать расписание автоматического переключения панелей, включать или отключать автоматическое переключение панелей и загружать новые панели.

	Экран "Избранное"
	Экран "Все панели"
	Автоматическое переключение панелей
	Настройки

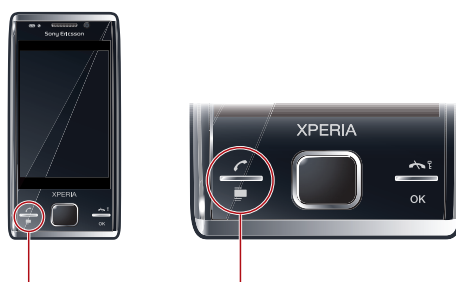
Открытие и закрытие экранов панелей



- 1 Нажмите .
 - 2 Коснитесь панели.
- 💡 Можно дважды нажать  для непосредственного перехода на экран панели.

Экран "Избранное"

Девять избранных панелей могут отображаться в альбомной или книжной ориентации (как показано ниже). Избранные панели можно устанавливать на экране "Все панели".

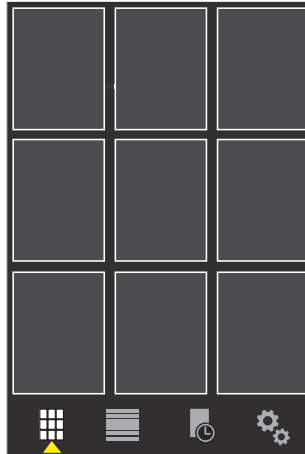

Открытие панели на экране "Избранное"

- Коснитесь панели, которую требуется открыть.

Экран "Все панели"

На экране "Все панели" можно просмотреть все панели, включая избранные и загруженные панели. Также можно прочитать информацию о некоторых панелях.

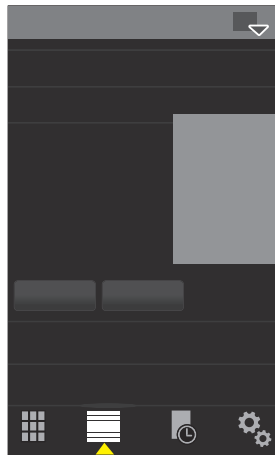

Открытие панели на экране "Все панели"

- 1 Прокрутите панели вправо или влево, пока не будет выделена нужная панель.
- 2 Коснитесь **Включить**.

Добавление панели в "Избранное"

- 1 На экране "Все панели" выберите панель.
- 2 Коснитесь **Избран..**

Автоматическое переключение панели

Автоматическое переключение панели автоматически изменяет текущую панель через выбранное время.

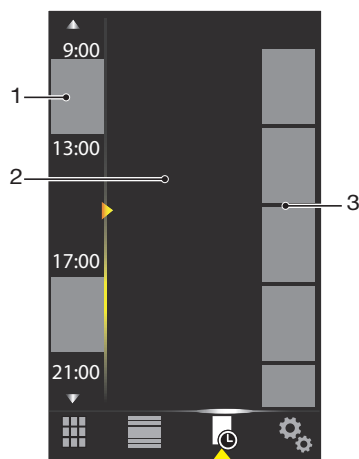

1 Временная шкала

2 Добавленные панели на временную шкалу

3 Список доступных панелей

Изменение времени на временной шкале

- На экране "Автоматическое переключение панели" коснитесь или .

Добавление панелей к шкале времени

- Перетащите требуемые панели из списка доступных панелей на временную шкалу.

Удаление панелей на временной шкале

- Перетащите панели, которые требуется удалить, с временной шкалы в доступный список панелей.

Настройка диспетчера панелей

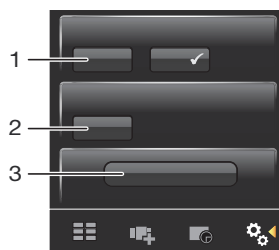

1 **Автом. перекл. панелей** вкл./выкл. – включение/выключение **Автом. перекл. панелей**.

2 Информация о версии/**Обнов.** – загрузка последней версии диспетчера панелей. Если текущая версия диспетчера панелей является последней, то **Обнов.** отключено

3 **Загр. доп. пан.** – загрузка новых панелей для устройства

Панель "MS Сегодня"

Панель "MS Сегодня" предоставляет доступ к всем основным функциям телефона, таким как связь, мультимедиа и просмотр веб-страниц. Можно настроить эту панель в соответствии с личными предпочтениями.

Персональная настройка главной панели

- 1 Коснитесь > **Настройки** > .
- 2 Настройте параметры в соответствии с личными предпочтениями.

Панель Tilewave

Эта панель отображает функции в трехмерном интерфейсе. Можно перейти к функции, коснувшись ее. Время, дата и погода обновляются автоматически после выбора города при подключении к Интернету. Также можно создавать RSS-каналы и управлять ими. При запуске воспроизведения музыки в Slideview с помощью панели Tilewave можно приостанавливать, воспроизводить и перемещаться между дорожками. Можно перейти к настройкам функции Tilewave, например к выбранным городам, коснувшись .



- 1 Город – коснитесь для переключения между городами
- 2 Дата – коснитесь для управления встречами календаря
- 3 Время – коснитесь для управления будильниками
- 4 Калькулятор
- 5 Сообщения
- 6 Переключение между RSS-каналами и режимом музыки
- 7 Информация о RSS-канале и композиции – коснитесь для управления веб-каналами (в режиме RSS) или для просмотра информации о дорожке и альбоме (в режиме музыки)
- 8 Индикатор заряда аккумулятора
- 9 Погода
- 10 **Контакты**

Панель "Цифровой город"

С панели "Цифровой город" можно получить доступ к целому ряду функций. Различные сведения и визуальные эффекты связаны с разными функциями. Можно просмотреть весь город, прокручивая в стороны.

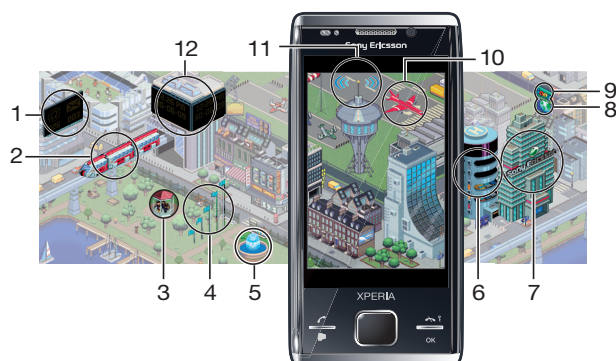

1	Сообщения и электронная почта
2	Встречи календаря. В день события календаря отображается поезд
3	Без звука. Когда режим "Без звука" выключен, на эстраде играет оркестр. Оркестр исчезает, когда режим "Без звука" включен.
4	Уровень сигнала. Количество флагов отображает мощность сигнала
5	Функция Bluetooth™. Когда функция Bluetooth™ включена, из фонтана бьет вода. Когда функция Bluetooth™ отключена, фонтан не работает
6	Состояние аккумулятора. Количество заполненных парковочных мест отображает состояние аккумулятора
7	Веб-узел Sony Ericsson
8	Карты Google™
9	Веб-узел Google
10	Вызовы. Красный самолет прилетает и садится на посадочную полосу при наличии неприятого телефонного вызова
11	Wi-Fi™ вкл/выкл. Авиадиспетчерская вышка подает сигналы, когда функция Wi-Fi™ включена
12	Время и дата

Панель "Цветущий сад"

Панель "Цветущий сад" уведомляет о различных действиях. Вид панели "Цветущий сад" зависит от времени и даты.

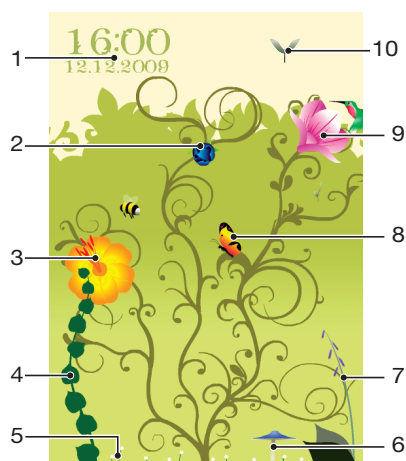

1	Время и дата
2	Сообщения электронной почты. Раскрывшийся цветок сообщает о непрочитанных сообщениях электронной почты
3	Сообщения. Раскрывшийся цветок сообщает о непрочитанных сообщениях
4	Состояние аккумулятора. Площ отображает состояние аккумулятора телефона
5	Wi-Fi™. Количество маргариток отображает мощность сигнала Wi-Fi™
6	Функция Bluetooth™. Гриб вырастает при включенной функции Bluetooth™. При отключении функции Bluetooth™ гриб уменьшается
7	Уровень сигнала. Наперстянка усыпана раскрытыми цветами при высокой мощности сигнала
8	Встречи календаря. Бабочка начинает порхать за четыре часа до встречи календаря. В ночное время (18:00 - 06:00) вместо бабочки летает светлячок
9	Вызовы. Раскрытый цветок сообщает о неприятых вызовах
10	Без звука. Семена сикомора начинают падать в случайном порядке при выключении режима "Без звука".

Панель Spb™ Mobile Shell

Имеется два типа панелей Spb™ Mobile Shell: персонализируемая и профессиональная. Профессиональная панель Spb™ Mobile Shell больше ориентирована на деловой стиль с календарем и встречами на основном экране. Персонализируемая и профессиональная панели могут быть настроены в соответствии с требованиями пользователя. Эта панель может расширяться за пределы экрана, и пользователь имеет больше места для добавления ссылок и графических фрагментов.

 Подробнее см. в разделе www.spbsoftwarehouse.com.

Панель Skype™

Skype™ - это коммуникационное программное обеспечение, используемое для выполнения вызовов, отправки мгновенных сообщений и других операций через Интернет. С помощью Skype в телефоне можно бесплатно вызывать других пользователей Skype и отправлять им мгновенные сообщения и файлы, а также принимать их. Если имеется Skype Credit или подписка, можно также использовать Skype для вызовов на стационарные и мобильные телефоны по низким тарифам.

 Для использования Skype необходима учетная запись Skype и подключение к сети Интернет.

 Skype не является заменой обычного телефона и не может быть использован для экстренных вызовов.

Загрузка новых панелей

Загрузка новых панелей

- На экране "Параметры панели" коснитесь **Загр. доп. пан..**

ВЫЗОВЫ

Посылка и прием вызовов

Можно использовать телефон для отправки, приема и отслеживания вызовов и сообщений. Можно также отправлять вызовы прямо из контактов или из истории вызовов. Для отправки и приема телефонных вызовов телефон должен находиться в зоне действия сети.

Посылка вызовов



Обзор экрана телефона

Нажмите  для запуска набора номера.



- 1 Голосовая почта. Коснитесь и удерживайте для доступа к голосовой почте
- 2 Коснитесь и удерживайте для ввода знака "+" (префикса международного вызова)
- 3 Клавиша вызова. После набора номера коснитесь этой клавиши для выполнения вызова
- 4 Быстрый набор. Коснитесь для доступа к записям быстрого набора
- 5 Для доступа коснитесь **Контакты**
- 6 Журнал вызовов. Коснитесь для доступа к записанной информации о вызовах
- 7 Клавиатура. Коснитесь для отображения клавиатуры
- 8 Удалить. Коснитесь для удаления последующей цифры введенного номера или коснитесь и удерживайте для удаления всего числа.



Посылка вызова с помощью клавиатуры

- 1 Нажмите .
- 2 Если экранная клавиатура невидима, коснитесь .
- 3 Введите телефонный номер, начиная с кода региона, касаясь цифровых клавиш.
- 4 Коснитесь .



Завершение вызова

- Для завершения текущего вызова нажмите .

Посылка международных вызовов

- 1 Нажмите .
- 2 Коснитесь и удерживайте  до отображения префикса международных вызовов "+".
- 3 Введите код страны/региона, код области (без начального нуля) и телефонный номер.
- 4 Коснитесь .



Выполнение вызова из вкладки Контакты

- 1 Нажмите , затем коснитесь вкладки .
- 2 Выделите контакт, который необходимо вызвать.
- 3 Коснитесь контакта для просмотра всех телефонных номеров контакта.
- 4 Выделите телефонный номер, который необходимо вызвать и коснитесь его.



Журнал вызовов

Можно просмотреть информацию о принятых и непринятых вызовах, набранных телефонных номерах, дате, времени и продолжительности вызовов.

Открытие журнала вызовов

- 1 Нажмите .
- 2 Коснитесь .

Выполнение вызова из вкладки Журнал вызовов

- 1 Нажмите , затем коснитесь вкладки .
- 2 Прокрутите все вызовы и коснитесь записи, которую нужно просмотреть.
- 3 Коснитесь номера, который необходимо набрать.

- 💡 Также можно просмотреть журнал вызовов в SlideView, нажав  и затем коснувшись **Журнал вызовов**.

Прием вызовов

Ответ на вызов

- Нажмите .

Отклонение вызова и передача сигнала "Занято"

- При поступлении входящего вызова нажмите .

Выключение мелодии вызова без ответа на звонок

- При входящем вызове коснитесь **Выкл.**

Отклонение вызова с помощью текстового сообщения SMS.

Эта функция позволяет отклонить вызов, передав вызывающему абоненту текстовое сообщение SMS с заранее определенным содержимым. Для использования этой функции необходимо ее включить.

Включение функции отклонения вызова с помощью текстового сообщения

- 1 Нажмите .
- 2 Коснитесь **Меню > Сервис > Параметры...**, затем коснитесь вкладки **Дополнительн..**
- 3 Установите флажок **Отклонять вызовы с SMS:**
- 4 Введите текстовое сообщение, передаваемое вызывающему абоненту при отклонении вызова.
- 5 Коснитесь **ОК**.

Отклонение вызова с помощью текстового сообщения.

- 1 При поступлении входящего вызова коснитесь .
- 2 При отображении **Передать текстовое сообщение "Занят"?** коснитесь **Да**.



Вызов службы экстренной помощи

Телефон поддерживает международные номера службы экстренной помощи, например, 112 или 911. Телефон обеспечивает вызов службы экстренной помощи в любой стране (как с

установленной SIM-картой, так и без нее) при условии, что телефон находится в пределах зоны обслуживания сети.

- ! В некоторых странах также действуют другие номера службы экстренной помощи. В этом случае оператор сотовой сети может сохранить на SIM-карте дополнительный номер местной службы экстренной помощи.



Вызов службы экстренной помощи

- 1 Нажмите .
- 2 Наберите местный номер службы экстренной помощи или найдите его на SIM-карте, если она присутствует.
- 3 Нажмите .

Быстрый набор

Можно использовать **Быстрый набор** для ускорения набора номеров часто вызываемых контактов. Номера быстрого набора хранятся в ячейках от 2 до 99 (1 для голосовой почты). Например, если необходимо вызвать контакт, сохраненный в ячейке 3, коснитесь и удерживайте клавишу 3 на клавиатуре телефона. Для вызова контакта, сохраненного в ячейках 10-99, коснитесь клавиши первой цифры, затем коснитесь и удерживайте клавишу второй цифры. Для создания записи **Быстрый набор** необходимо, чтобы контакт существовал в списке контактов.

Создание записи быстрого набора



- 1 Нажмите .
- 2 Коснитесь .
- 3 Коснитесь и удерживайте контакт, который требуется назначить клавише быстрого набора.
- 4 Коснитесь **Добавить в "Избранное"....**
- 5 Выберите телефонный номер, который необходимо назначить клавише быстрого набора.
- 6 Выберите ячейку для использования в качестве номера быстрого набора для контакта.

Дополнительные функции вызовов

Настройка громкости динамика во время вызова

- Нажмите клавишу регулировки громкости вверх или вниз.

Регулировка громкости динамика телефона по умолчанию

- 1 Коснитесь значка состояния , затем повторно коснитесь его при отображении раскрывающегося окна.
- 2 Передвиньте экранный регулятор громкости (под значком ) на нужный уровень.
- 3 Коснитесь **ОК**.

Телефонные услуги

Телефон может напрямую подключаться к мобильной телефонной сети и предоставлять доступ и изменять настройки различных телефонных услуг. Телефонные услуги включают в себя переадресацию вызовов, ожидание вызова, голосовую почту и др. Для получения дополнительной информации о доступности услуг для конкретного телефона обратитесь к поставщику услуг.

Доступ к телефонным услугам и изменение их параметров

- 1 Коснитесь  > **Настройки** > **Личные** > **Телефон** > вкладка **Службы**.
- 2 Выберите требуемую услугу, затем коснитесь **Получение параметров....**
- 3 Выберите требуемые параметры, затем коснитесь **ОК**.

Интеллектуальный набор

При включенной в телефоне функции интеллектуального набора упрощается ввод телефонного номера. При вводе телефонного номера или имени контакта телефон автоматически ищет совпадения в контактах, на SIM-карте или в журнале вызовов. Отображается отфильтрованный список телефонных номеров или имен контактов, в котором можно выбрать набираемый номер. У этой функции нет изменяемых параметров.

Конференц-связь

Конференц-связь обеспечивает одновременный разговор до пяти человек.

Установление конференц-связи

- 1 Псылка вызова.
- 2 Переведите вызов в режим удержания на линии и выполните посылку нового вызова или примите новый входящий вызов.
- 3 Коснитесь **Меню** > **Конференц-связь**.

Добавление контакта в список контактов после вызова

Эта функция позволяет автоматически сохранять новый телефонный номер в списке контактов после вызова. Для использования этой функции необходимо ее включить.

Включение автоматического сохранения телефонных номеров после вызова

- 1 Нажмите .
- 2 Коснитесь **Меню** > **Сервис** > **Параметры....**
- 3 Коснитесь вкладки **Дополнительн..**
- 4 Установите флажок **Добавить новый номер телефона в Контакты после завершения вызова**.
- 5 Коснитесь **ОК**.



Текстофон (TTY)

Текстофон (TTY) - это телекоммуникационное устройство для пользователей с нарушениями слуха и речи, предоставляющее возможности передачи текстового общения при обычном телефонном вызове на другой телефон. При использовании устройства TTY можно настроить телефон для обмена данными с этим устройством.



Включение режима TTY

- 1 Коснитесь  > **Настройки** > **Личные** > **Спец. возможности**.
- 2 Установите флажок **Включить функции текстофона**.



Видеозвоны

Видеозвоны позволяют посылать или получать вызовы с двусторонним видеопотоком. Для отправки или получения видеозвонка необходимо иметь доступ к сети 3G (UMTS). Услуга 3G (UMTS) доступна, когда  или  отображается на экране. Для совершения видеозвонка оба абонента должны иметь телефонную подписку 3G (UMTS), поддерживающую услугу 3G (UMTS), и находиться в зоне действия сети 3G (UMTS).



Посылка видеозвонка с помощью клавиатуры

- 1 Нажмите .
- 2 Когда клавиатура телефона скрыта, коснитесь , чтобы отобразить ее.
- 3 Введите необходимый номер телефона, касаясь клавиш клавиатуры телефона.
- 4 Коснитесь **Меню** > **Видеозвоны**.

Видеозвоны номера из списка контактов

- 1 Нажмите .
- 2 Коснитесь .
- 3 Выберите контакт, который требуется вызвать.
- 4 Коснитесь **Меню** > **Видеозвоны**.

Видеозвоны номера из списка вызовов



- 1 Нажмите .
- 2 Коснитесь .
- 3 Прокрутите список вызовов и найдите нужную запись.
- 4 Коснитесь записи, а затем **Меню** > **Видеозвоны**.

Параметры видеовызовов

Можно изменить параметры видеовызовов двумя способами.

- Во время видеовызова можно коснуться кнопок управления на экране видеовызова для включения или выключения микрофона, для управления отображением изображения и для выбора используемой камеры.
- На экране телефона или во время видеовызова можно коснуться **Меню > Настройка видеовызова** для ввода расширенных параметров. Предпочтительно ввести эти параметры перед началом отправки вызова.

Ввод параметров видеовызовов

- 1 Нажмите .
 - 2 Коснитесь **Меню > Настройка видеовызова**.
 - 3 В раскрывающемся меню **Стоп-кадр**: выберите изображение, отображаемое при остановке камеры.
 - 4 В раскрывающемся меню **Предпочтения видеоскрена**: выберите способ отображения видеопотока на экране. Также этим параметром можно управлять с помощью кнопок управления на экране.
 - 5 Установите или снимите флажки **Дополнительные параметры**:, чтобы выбрать информацию, отображаемую во время видеовызова.
 - 6 По завершении коснитесь **ОК**.
-  Также можно изменить настройки видеовызова, коснувшись **Windows > Настройки > Личные > Видеовызов**.

Использование клавиш управления видеовызовами

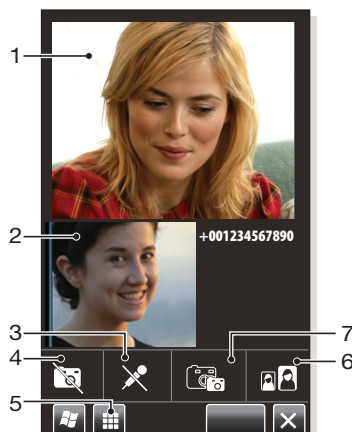

- | | |
|---|--|
| 1 | Окно входящего видеовызова |
| 2 | Окно исходящего видеовызова |
| 3 | Микрофон вкл/выкл. Коснитесь для выключения или включения микрофона |
| 4 | Камера вкл/выкл. Коснитесь для остановки или возобновления исходящего видеопотока. При остановке отображается фотография |
| 5 | Клавиатура вкл/выкл |
| 6 | Переключение окон. Коснитесь несколько раз для перехода между доступными параметрами отображения изображения |
| 7 | Переключение камеры. Коснитесь для переключения между основной камерой и камерой видеовызова |

Контакты

В **Контакты** можно хранить информацию о людях и организациях. В каждом контакте можно сохранить телефонные номера, адреса электронной почты, имена пользователя услуги мгновенных сообщений, а также дополнительную информацию, например адрес организации и домашний адрес. Также для контакта можно добавить фотографию и назначить мелодию сигнала вызова. Контакты по умолчанию хранятся в памяти телефона, также их можно хранить на SIM-карте. Для получения дополнительной информации о синхронизации контактов с компьютером или с сервером Microsoft® Exchange см. раздел *Синхронизация* на стр. 39.



Использование Контакты

Можно перейти к контактам в (главном) меню Windows® . Также можно перейти к контактам, нажав  и затем коснувшись вкладки .



Добавление контакта

- 1 Коснитесь  > **Контакты**.
- 2 Коснитесь  > **Контакт Outlook**.
- 3 Коснитесь **Добавить имя** и введите имя. Если нужно, введите имя организации. Коснитесь **ОК**.
- 4 Коснитесь **Добавить другие номера**. Выберите нужный тип номера, введите номер и коснитесь **ОК**.
- 5 Если нужно, коснитесь **Добавить электронную почту/мгновенные сообщения** и введите адреса электронной почты и мгновенных сообщений.
- 6 Для добавления фотографии контакта коснитесь , затем выберите файл фотографии или коснитесь **Камера** для того, чтобы сделать фотографию контакта.
- 7 Для назначения мелодии вызова контакту либо для добавления адресов или дополнительной информации коснитесь **Сведения** в верхней части экрана. Измените информацию и коснитесь **ОК**.
- 8 По завершении коснитесь **ОК**.



Поиск контакта

- 1 Коснитесь  > **Контакты**.
 - 2 Коснитесь **Введите имя...** и введите первые буквы имени контакта. Отобразится список контактов, совпадающих с введенными буквами.
 - 3 Прокрутите список и коснитесь нужного контакта.
-  Также можно прокрутить непосредственно список контактов или коснуться одного из полей с буквами в верхней части списка контактов.





Изменение контакта

- 1 Коснитесь  > **Контакты**.
- 2 Коснитесь нужного контакта, затем коснитесь  > **Изменить**.
- 3 Измените нужную информацию и коснитесь **ОК**.

Удаление контактов

- 1 Коснитесь  > **Контакты**.
- 2 Коснитесь  > **Выбор контактов > Несколько**.
- 3 Коснитесь контакта, который нужно удалить, затем коснитесь  > **Удалить**.



Создание группы контактов

- 1 Коснитесь  > **Контакты**.
 - 2 Коснитесь .
 - 3 Коснитесь **Группа сообщений** для создания группы адресатов текстовых или мультимедийных сообщений или коснитесь **Группа электронной почты** для создания группы адресатов электронной почты.
 - 4 Введите имя группы.
 - 5 Коснитесь , коснитесь нужных участников группы, затем коснитесь **Готово**.
 - 6 Коснитесь **ОК**.
-  При отправке сообщения группе все участники группы получают копию сообщения. При отправке текстового или мультимедийного сообщения взимается оплата за отправку каждому участнику группы.



Вызов контакта

- 1 Коснитесь  > **Контакты**.
- 2 Коснитесь нужного контакта.
- 3 Коснитесь телефонного номера, который необходимо вызвать.



Отправка текстового или мультимедийного сообщения контакту или группе

- 1 Коснитесь  > **Контакты**.
- 2 Коснитесь нужного контакта или группы.
- 3 Для контакта коснитесь **Отправить текстовое сообщение** и нужного номера. Для группы контактов коснитесь .
- 4 Измените сообщение и коснитесь .



Отправка сообщения электронной почты контакту или группе

- 1 Коснитесь  > **Контакты**.
- 2 Коснитесь нужного контакта или группы.
- 3 Для контакта коснитесь **Отправить сообщение электронной почты** и нужного адреса. Для группы контактов коснитесь .
- 4 Коснитесь учетной записи, с которой нужно отправить сообщение.
- 5 Измените сообщение и коснитесь .

Отправка информации контакта с помощью SMS

- 1 Коснитесь  > **Контакты**.
- 2 Коснитесь нужного контакта.
- 3 Коснитесь  > **Отправить контакт** > **Сообщения**.
- 4 Установите флажки рядом с информацией контакта, которую нужно отправить и коснитесь **Готово**.
- 5 Введите номер получателя и коснитесь .

Отправка информации контакта по беспроводному каналу связи Bluetooth™

- 1 Коснитесь  > **Контакты**.
- 2 Коснитесь  > **Выбор контактов** > **Несколько**.
- 3 Коснитесь контактов, которые нужно отправить.
- 4 Коснитесь  > **Отправить контакт** > **Передача**. Телефон начинает поиск других устройств с функцией Bluetooth™.
- 5 В списке устройств коснитесь устройства, которому нужно отправить информацию контакта.

Контакты на SIM-карте



Можно сохранять контакты на SIM-карте. В связи с ограниченным размером памяти SIM-карты каждый контакт на SIM-карте может иметь два телефонных номера и один адрес электронной почты.

-  Контакты на SIM-карте отмечены .



Выбор отображаемых контактов

- 1 Коснитесь  > **Контакты**.
- 2 Коснитесь  > **Фильтр**.
- 3 Выберите **Контакты устройства** для отображения контактов, сохраненных в памяти телефона, выберите **Контакты на SIM-карте** для отображения контактов, сохраненных на SIM-карте, или выберите **Все контакты** для отображения всех контактов.

Копирование контактов с SIM-карты в память телефона

- 1 Коснитесь  > **Контакты**.
- 2 Коснитесь  > **Выбор контактов** > **Несколько**.
- 3 Коснитесь контактов на SIM-карте, которые необходимо скопировать.
- 4 Коснитесь  > **Копировать контакты** > **В контакты**.



Копирование контактов из памяти телефона на SIM-карту

- 1 Коснитесь  > **Контакты**.
- 2 Коснитесь  > **Выбор контактов** > **Несколько**.
- 3 Коснитесь контактов в телефоне, которые необходимо скопировать.
- 4 Коснитесь  > **Копировать контакты** > **На SIM-карту**.

Поиск контактов организации с помощью сервера Microsoft® Exchange

Кроме контактов в телефоне, можно получить доступ к информации о контактах в **Справочник организации**. Доступ к **Справочник организации** возможен только при использовании сервера Microsoft® Exchange Server 2003 SP2 или более поздней версии сразу после завершения первой синхронизации с сервером. Для получения дополнительной информации о синхронизации контактов с компьютером или с сервером Microsoft® Exchange см. раздел *Синхронизация* на стр. 39.



Поиск контактов в справочнике организации

- 1 Если синхронизация с сервером Microsoft® Exchange не выполнялась, выполните ее.
- 2 Коснитесь  > **Контакты**.
- 3 Коснитесь  > **Справочник организации**.
- 4 Введите часть или полное имя контакта и коснитесь **Поиск**. Телефон подключается к серверу Microsoft® Exchange и выполняет поиск.
- 5 Для сохранения контакта из списка результатов поиска в телефон коснитесь контакта, затем коснитесь  > **Сохранить в контакты**.

Календарь



Телефон содержит календарь для управления расписанием. Для получения информации о синхронизации календаря телефона с сервером Microsoft® Exchange или с компьютером см. раздел *Синхронизация* на стр. 39.

Открытие календаря

- Нажмите , затем коснитесь **Календарь**.
- Также можно коснуться  > **Календарь**.

Использование календаря



Создание встречи

- 1 Нажмите , затем коснитесь **Календарь**.
- 2 Коснитесь .
- 3 Введите тему.
- 4 Для изменения даты начала коснитесь даты и измените ее. Повторите операцию для времени начала, даты и времени завершения.
- 5 Если нужно, коснитесь **Напоминание:** и установите интервал времени для напоминания.
- 6 Чтобы выбрать вариант для другого поля, коснитесь поля и выберите вариант.
- 7 По завершении коснитесь **ОК**.



Просмотр встречи

- 1 Нажмите , затем коснитесь **Календарь**.
- 2 Коснитесь нужной встречи.



Изменение встречи

- 1 Нажмите , затем коснитесь **Календарь**.
- 2 Коснитесь встречи, которую нужно изменить.
- 3 Коснитесь  > **Изменить**.
- 4 Измените встречу и коснитесь **ОК**.



Удаление встречи

- 1 Нажмите , затем коснитесь **Календарь**.
- 2 Коснитесь встречи, которую нужно удалить.
- 3 Коснитесь  > **Удалить**.

Управление напоминаниями о встречах

- При появлении напоминания о встрече коснитесь  для его закрытия или коснитесь  и выберите функцию.



Отправка встречи по беспроводному каналу связи Bluetooth™

- 1 Убедитесь, что в принимающем устройстве включена функция Bluetooth™ и устройство находится в режиме видимости.
- 2 Нажмите , затем коснитесь **Календарь**.
- 3 Коснитесь встречи, которую нужно отправить принимающему устройству.
- 4 Коснитесь  > **Передать....** Телефон начинает поиск других устройств с функцией Bluetooth™.
- 5 Дождитесь появления принимающего устройства в списке, затем коснитесь **Коснитесь для отправки**.
- 6 После успешной отправки встреча отображается в приложении календаря принимающего устройства.





Управление приглашениями на собрания с помощью Microsoft® Outlook®

Если телефон настроен для синхронизации с сервером Microsoft® Exchange, можно отправлять и отвечать на приглашения на собрания в телефоне. Полученные приглашения на собрания отображаются как встречи в календаре.

Создание и отправка приглашения на собрание

- 1 Нажмите , затем коснитесь **Календарь**.
- 2 Коснитесь .
- 3 Введите соответствующие сведения в поля **Тема:** и **Местоположение:**.
- 4 Для изменения даты начала коснитесь даты и измените ее. Повторите операцию для времени начала, даты и времени завершения.
- 5 Если нужно, коснитесь **Напоминание:** и установите интервал времени для напоминания.
- 6 Коснитесь **Участники:**, затем коснитесь **Добавить обязательного участника...** или **Добавить необязательного участника...**
- 7 Выберите участника собрания из контактов в телефоне или коснитесь **Справочник организации** для поиска участника на сервере Microsoft® Exchange.
- 8 Для удаления участника из списка добавленных участников используйте джойстик для выделения участника, которого нужно удалить, затем коснитесь  > **Удалить участника**.
- 9 После завершения добавления участников коснитесь **ОК** и продолжите изменение встречи.
- 10 Чтобы выбрать вариант для другого поля, например **Состояние:** или **Пометка:**, коснитесь имени поля и выберите вариант. Используйте вкладки в верхней части экрана для переключения между **Встреча** и **Примечания**.
- 11 После завершения коснитесь **ОК** > **Да** для отправки приглашения на собрание.

Ответ на приглашение на собрание

- 1 Нажмите , затем коснитесь **Сообщения** > **Outlook**.
 - 2 Коснитесь приглашения на собрание.
 - 3 Чтобы проверить занятость во время проведения собрания, коснитесь **Просмотр календаря**. Закончив просмотр, коснитесь .
 - 4 Чтобы принять, коснитесь . Для ответа другим способом коснитесь  и выберите ответ. Принятое приглашение на собрание автоматически добавляется в качестве встречи в **Календарь** в телефоне.
-  Если собрание конфликтует с другой встречей, в верхней части сообщения отображается **Конфликт планирования**.

Синхронизация

С помощью синхронизации между телефоном и компьютером можно синхронизировать одинаковые контакты, сообщения и события календаря в компьютере и в телефоне. Возможны различные способы синхронизации телефона в зависимости от предпочитаемых услуг и синхронизируемого содержимого.

Способы синхронизации

Синхронизацию телефона Windows® можно выполнить следующими способами.

- С помощью беспроводного подключения к услуге Sony Ericsson Sync для синхронизации с учетной записью Sony Ericsson по адресу *m.sonyericsson.com/user*, используя мобильное подключение для передачи данных 2G/3G или Wi-Fi™.
- Подключившись локально к Microsoft® ActiveSync® с помощью подключения USB или Bluetooth™ к компьютеру с Microsoft® Windows®.
- С помощью беспроводного подключения к серверу Microsoft® Exchange, используя мобильное подключение для передачи данных 2G/3G или Wi-Fi™.

Синхронизация с помощью Sony Ericsson Sync

Можно использовать приложение Sony Ericsson Sync для синхронизации контактов, событий календаря, задач и текстовых сообщений между телефоном и веб-узлом Sony Ericsson *m.sonyericsson.com/user*. Затем можно осуществлять доступ, изменять и добавлять информацию из компьютера с помощью подключения к Интернету.

Требуется учетная запись Sony Ericsson для доступа к синхронизированной информации по адресу *m.sonyericsson.com/user*. Учетную запись можно создать и настроить в телефоне или создать по адресу *m.sonyericsson.com/user*.

- ! Приложение Sony Ericsson Sync можно настроить для подключения к любой услуге SyncML™.

Настройка Sony Ericsson Sync в телефоне

- 1 Коснитесь  > **Sony Ericsson Sync**.
- 2 Коснитесь **Начать**.
- 3 Следуйте инструкциям мастера регистрации для создания учетной записи Sony Ericsson Sync.

Синхронизация с помощью Sony Ericsson Sync

- 1 Коснитесь  > **Sony Ericsson Sync**.
- 2 Коснитесь **Синхронизация** для запуска синхронизации.

Настройка Sony Ericsson Sync для других услуг SyncML

- 1 Коснитесь  > **Sony Ericsson Sync**.
- 2 Коснитесь **Изменить**.
- 3 Переключайтесь между двумя вкладками и введите нужные параметры учетной записи.
- 4 Коснитесь **Сохранить**.

- ! Для получения дополнительной информации о параметрах учетной записи обратитесь к поставщику услуг SyncML.

Изменение параметров синхронизации в Sony Ericsson Sync

- 1 Коснитесь  > **Sony Ericsson Sync**.
- 2 Коснитесь **Изменить**.
- 3 Переключайтесь между двумя вкладками и измените информацию, если требуется.
- 4 Коснитесь **Сохранить**.

Настройка расписания синхронизации в Sony Ericsson Sync

- 1 Коснитесь  > **Sony Ericsson Sync**.
- 2 Коснитесь **Изменить**.
- 3 Установите флажок **Интервал синхронизац.:**
- 4 Выберите интервал синхронизации и коснитесь **Устан..**
- 5 Выберите время начала синхронизации и коснитесь **Устан..**
- 6 Выберите дату начала синхронизации и коснитесь **Устан..**
- 7 Коснитесь **Сохранить**.

Остановка синхронизации в Sony Ericsson Sync

- Во время синхронизации коснитесь **Отмена**.

Синхронизация с компьютером Microsoft® Windows® с помощью Microsoft® ActiveSync®

Можно синхронизировать электронную почту, контакты, календарь, музыкальные композиции, изображения и избранное Интернета с помощью компьютера с Microsoft® Windows®, используя подключение через кабель USB или по каналу Bluetooth™. Начните с посещения этого веб-узла Microsoft®: www.microsoft.com/getstarted.

Перед синхронизацией с помощью подключения USB или по каналу Bluetooth™

Перед синхронизацией с помощью подключения USB или по каналу Bluetooth™ необходимо настроить программное обеспечение синхронизации в компьютере. Следуйте инструкциям ниже для версии Microsoft® Windows®, запущенной в компьютере.

Настройка синхронизации в Microsoft® Windows® XP

- 1 **Компьютер:** Откройте www.microsoft.com/getstarted для загрузки последней версии приложения Microsoft® ActiveSync® на компьютер. Требуется Microsoft® ActiveSync® версии 4.5 или выше.
- 2 Для установки программного обеспечения следуйте инструкциям на экране.
- 3 **Телефон:** Подключите телефон к компьютеру с помощью кабеля USB из комплекта поставки телефона и подождите несколько секунд.
- 4 **Компьютер:** Автоматически запускается мастер настройки синхронизации и помогает создать сопряжение для синхронизации и выбрать типы информации, которые нужно синхронизировать.

Настройка синхронизации в Microsoft® Windows Vista® или в Microsoft® Windows® 7

- 1 **Компьютер:** Откройте www.microsoft.com/getstarted для загрузки последней версии приложения Центра устройств Windows Mobile® на компьютер.
- 2 Для установки программного обеспечения следуйте инструкциям на экране.
- 3 **Телефон:** Подключите телефон к компьютеру с помощью кабеля USB из комплекта поставки телефона и подождите несколько секунд.
- 4 **Компьютер:** Автоматически запускается Центр устройств Windows Mobile®. Следуйте инструкциям на экране для завершения настройки синхронизации телефона.

Синхронизация телефона с Microsoft® Windows® с помощью кабеля USB

Для запуска синхронизации с компьютером с Microsoft® Windows®, используя кабель USB, следуйте инструкциям для версии Microsoft® Windows®, запущенной в компьютере.

Синхронизация с компьютером с Microsoft® Windows® XP с помощью кабеля USB

- Подключите телефон к компьютеру с помощью кабеля USB. Microsoft® ActiveSync® автоматически открывается, и синхронизация запускается.

Синхронизация с Microsoft® Windows Vista® или с Microsoft® Windows® 7 с помощью кабеля USB

- 1 Подключите телефон к компьютеру с помощью кабеля USB.
- 2 **Компьютер:** Выберите *Центр устройств Windows Mobile* в главном меню.
- 3 Нажмите  в левой нижней части окна Центра устройств Windows Mobile®.

Синхронизация телефона с компьютером с Microsoft® Windows® по каналу Bluetooth™

Перед началом синхронизации с компьютером с Microsoft® Windows® по каналу Bluetooth™ необходимо установить сопряжение Bluetooth™ телефона и компьютера. См. раздел *Технология Bluetooth™* на стр. 52 для получения дополнительной информации о настройке сопряжения Bluetooth™.

Синхронизация телефона с компьютером с Microsoft® Windows® по каналу Bluetooth™

- ! Для синхронизации с компьютером по каналу Bluetooth™ компьютер должен иметь встроенную функцию Bluetooth™, в противном случае требуется использовать адаптер или аппаратный модуль Bluetooth™ для компьютера. В случае возникновения неполадок при синхронизации по каналу Bluetooth™ см. раздел *Устранение неполадок* на стр. 87.
- 1 Проверьте, что функция Bluetooth™ включена в телефоне и компьютере и что устройства находятся в режиме видимости.
 - 2 Коснитесь  > **ActiveSync**.
 - 3 Коснитесь **Меню > Подключение - Bluetooth**.
- 💡 Для экономии заряда аккумулятора выключайте функцию Bluetooth™, если она не используется.

Изменение типов информации для синхронизации

Можно выбрать информацию, синхронизируемую в телефоне. Также можно удалить учетную запись Microsoft® Outlook® в телефоне.

- ! Перед изменением настроек синхронизации проверьте, что телефон отключен от компьютера.

Изменение выбора синхронизируемой информации

- 1 Коснитесь  > **ActiveSync**.
- 2 Коснитесь **Меню > Параметры**.
- 3 Установите флажки элементов, которые нужно синхронизировать.
- 4 Для изменения настроек синхронизации для определенного типа информации выберите нужный тип и коснитесь **Настройки**. Можно настроить максимальный загружаемый объем, указать время для загрузки информации и т.д.

Удаление учетной записи Microsoft® Outlook® в телефоне

- 1 Коснитесь  > **ActiveSync**.
 - 2 Коснитесь **Меню > Параметры**.
 - 3 Выберите имя учетной записи, которую нужно удалить.
 - 4 Коснитесь **Удалить**.
 - 5 Коснитесь **Да**.
- ! Может потребоваться перезапуск телефона, чтобы изменения вступили в силу.

Синхронизация музыки и видео

При подключении телефона к компьютеру с помощью кабеля USB мультимедийное содержимое, такое как музыка и видео, автоматически синхронизируются в зависимости от настроек синхронизации.

Настройка синхронизации мультимедийных объектов

- ! Перед продолжением убедитесь в том, что настроены параметры синхронизации для версии Microsoft® Windows®, запущенной в компьютере. Также проверьте, что выбраны мультимедийные объекты или типы информации для синхронизации.
- 1 **Компьютер:** Если установка ранее не выполнялась, загрузите и установите проигрыватель Windows Media® версии 10 по адресу www.microsoft.com.
- 2 Подключите телефон к компьютеру с помощью кабеля USB из комплекта поставки телефона и подождите несколько секунд. При запросе следуйте инструкциям на экране для продолжения настройки синхронизации мультимедиа.
- 3 Запустите проигрыватель Windows Media®. Некоторым версиям проигрывателя Windows Media® может потребоваться дополнительная конфигурация настройки синхронизации мультимедиа. Подробнее см. раздел справки для своей версии проигрывателя Windows Media®.

Синхронизация музыки и видео

- 1 Подключите телефон к компьютеру с помощью кабеля USB из комплекта поставки телефона и подождите несколько секунд.
 - 2 **Компьютер:** Запустите проигрыватель Windows Media®.
 - 3 Нажмите для отображения экрана синхронизации в проигрывателе Windows Media®. Карта памяти телефона отображается в правой панели проигрывателя Windows Media®.
 - 4 Выберите мультимедийные файлы, которые нужно синхронизировать между компьютером и телефоном, и перетащите их на панель синхронизации справа.
 - 5 Нажмите для запуска синхронизации для синхронизации мультимедийных файлов с телефоном.
- ! Подробные инструкции могут различаться в зависимости от версии проигрывателя Windows Media®. Подробнее см. раздел справки своей версии проигрывателя Windows Media®.

Беспроводная синхронизация с сервером Microsoft® Exchange

С помощью подключения Wi-Fi™ или мобильного подключения для передачи данных 2G/3G можно выполнять беспроводную синхронизацию с сервером Microsoft® Exchange, например для синхронизации с электронной почтой, календарями и контактами организации. Для беспроводной синхронизации с сервером Microsoft® Exchange организация должна иметь сервер электронной почты с запущенным сервером Microsoft® Exchange и Microsoft® Exchange ActiveSync®.

Настройка соединения с сервером Microsoft® Exchange

Перед началом синхронизации или получения доступа к информации сервера Microsoft® Exchange необходимо настроить в телефоне подключение к серверу Microsoft® Exchange. Может потребоваться следующая информация, которую можно получить у администратора сети:

- Имя сервера Microsoft® Exchange (должно быть именем сервера Microsoft® Outlook® Web access)
- Имя домена
- Имя пользователя и пароль, используемый для работы

Если синхронизация сообщений электронной почты с компьютером выполнялась ранее, необходимо изменить существующие настройки синхронизации в Microsoft® ActiveSync® и в телефоне. Также необходимо изменить типы синхронизируемой информации для беспроводной синхронизации с сервером Microsoft® Exchange.

Настройка соединения с сервером Microsoft® Exchange

- ! Выполните эти шаги, если синхронизация электронной почты, календарей или контактов ранее не выполнялась.

- 1 Коснитесь  > **Электронная почта** > **Настройка электронной почты**.
- 2 Введите адрес электронной почты и коснитесь **Далее**.
- 3 Снимите флажок **Получить настройки электронной почты автоматически из сети Интернет** затем коснитесь **Далее**.
- 4 В списке **Ваш поставщик электронной почты** выберите **Сервер Exchange**, затем коснитесь **Далее**.
- 5 Коснитесь **Далее** еще раз.
- 6 Проверьте правильность адреса электронной почты и коснитесь **Далее**.
- 7 В поле **Адрес сервера** введите имя сервера Microsoft® Exchange, затем коснитесь **Далее**.
- 8 Введите имя пользователя, пароль и домен, затем коснитесь **Далее**. Поставьте флажок, если нужно сохранить пароль и выполнять синхронизацию автоматически.
- 9 Установите флажки рядом с типами объектов, которые необходимо синхронизировать с сервером Microsoft® Exchange.
- 10 Коснитесь **Готово**. Телефон автоматически начинает синхронизацию.

Изменение существующей местной настройки синхронизации

! Выполните эти шаги, если ранее выполнялась синхронизация электронной почты, календарей или контактов с компьютером с Microsoft® Windows®, используя подключение по беспроводному каналу связи Bluetooth™ или подключение USB.

- 1 Коснитесь  > **ActiveSync**.
- 2 Коснитесь **Меню** > **Добавить сервер**.
- 3 Введите адрес электронной почты и коснитесь **Далее**.
- 4 В поле **Адрес сервера** введите имя сервера Microsoft® Exchange, затем коснитесь **Далее**.
- 5 Введите имя пользователя, пароль и домен, затем коснитесь **Далее**.
- 6 Коснитесь **Готово**.
- 7 Коснитесь **Меню** > **Параметры**.
- 8 Снимите флажок **Электронная почта** со списка синхронизации *"Компьютер Windows"*, затем установите флажок **Электронная почта** в списке синхронизации *Microsoft Exchange*. Повторите для всех остальных объектов синхронизации, для которых нужно выполнять беспроводную синхронизацию с сервером Microsoft® Exchange.
- 9 Коснитесь **ОК**.

Запуск синхронизации с сервером Microsoft® Exchange в телефоне

Перед запуском синхронизации с сервером Microsoft® Exchange проверьте, что в телефоне настроено подключение для передачи данных в Интернет или подключение Wi-Fi™ и возможна беспроводная синхронизация. Телефон автоматически запускает синхронизацию по завершении установки подключения к серверу Microsoft® Exchange.

! При подключении телефона к компьютеру при помощи кабеля USB или по каналу Bluetooth™ можно использовать это подключение для доступа к сети и для загрузки сообщений электронной почты Microsoft® Outlook® и другой информации в телефон.

Запуск беспроводной синхронизации с сервером Microsoft® Exchange вручную

- 1 Коснитесь  > **ActiveSync**.
- 2 Коснитесь **Синхронизация**.

Автоматическая синхронизация с сервером Microsoft® Exchange с помощью Direct Push

Можно использовать технологию Direct Push для получения новых сообщений электронной почты в телефоне, как только они поступают в папку "Входящие" на сервере Microsoft® Exchange. Эта функция также работает с такими объектами, как контакты, записи календаря и задачи.

Для работы Direct Push необходимо мобильное подключение GPRS для передачи данных или подключение Wi-Fi™ в телефоне. Также перед включением функции Direct Push необходимо выполнить полную синхронизацию между телефоном и сервером Microsoft® Exchange.

- ! При одновременной работе GPRS и Wi-Fi™ функция Direct Push всегда использует подключение Wi-Fi™ для загрузки информации.
- ! Функция Direct Push работает только в том случае, если в организации используется сервер Microsoft® Exchange 2003 с пакетом обновления SP2 и Microsoft® Exchange ActiveSync®.

Включение технологии Direct Push

- 1 Коснитесь  > **ActiveSync**.
- 2 Коснитесь **Меню** > **Расписание**.
- 3 В полях **Повышенная загрузка** и **Низкая загрузка** выберите **Немедленно**.
- 4 Коснитесь **ОК**.

- ! Частые обновления могут повышать затраты.

Настройка синхронизации по расписанию с сервером Microsoft® Exchange

Синхронизация по расписанию позволяет указать точное время, когда телефон должен подключаться и синхронизироваться с сервером Microsoft® Exchange. Эта функция является альтернативой Direct Push (в случае Direct Push все изменения и новые объекты немедленно передаются из телефона в компьютер и наоборот).

При помощи синхронизации по расписанию можно создать постоянное расписание для синхронизации почтовой программы Microsoft® Outlook® и другой информации. Можно указать частоту синхронизации в период повышенной нагрузки (которая обычно приходится на рабочие часы, когда передается большое количество сообщений электронной почты) и в период низкой нагрузки, когда количество сообщений невелико.

Настройка синхронизации по расписанию с сервером Microsoft® Exchange

- 1 Коснитесь  > **ActiveSync**.
 - 2 Коснитесь **Меню** > **Расписание**.
 - 3 В раскрывающихся списках **Повышенная загрузка** и **Низкая загрузка** выберите требуемые интервалы времени.
 - 4 Коснитесь **ОК**.
- ! Для установки дней и часов повышенной и низкой загрузки коснитесь **Повышенная загрузка** в нижней части экрана.

Изменение типов информации для синхронизации

Можно выбрать информацию, синхронизируемую в телефоне. Также можно удалить учетную запись Microsoft® Outlook® в телефоне.

- ! Перед изменением настроек синхронизации проверьте, что телефон отключен от компьютера.

Изменение выбора синхронизируемой информации

- 1 Коснитесь  > **ActiveSync**.
- 2 Коснитесь **Меню** > **Параметры**.
- 3 Установите флажки элементов, которые нужно синхронизировать.
- 4 Для изменения настроек синхронизации для определенного типа информации выберите нужный тип и коснитесь **Настройки**. Можно настроить максимальный загружаемый объем, указать время для загрузки информации и т.д.

Удаление учетной записи Microsoft® Outlook® в телефоне

- 1 Коснитесь  > **ActiveSync**.
 - 2 Коснитесь **Меню** > **Параметры**.
 - 3 Выберите имя учетной записи, которую нужно удалить.
 - 4 Коснитесь **Удалить**.
 - 5 Коснитесь **Да**.
- ! Может потребоваться перезапуск телефона, чтобы изменения вступили в силу.

Сообщения

Можно отправлять и получать текстовые сообщения (отправляемые через SMS), мультимедийные сообщения (отправляемые через MMS), сообщения электронной почты и мгновенные сообщения Windows™ Live в телефоне.

SMS и MMS





Перед использованием SMS и MMS

Можно отправлять и получать текстовые сообщения в телефоне с помощью текстовых сообщений SMS. Если подписка включает MMS, можно отправлять и получать мультимедийные сообщения, содержащие мультимедийные файлы, например изображения и видео. Текстовое сообщение может содержать до 160 символов. Более длинные сообщения разбиваются на части и отправляются как отдельные сообщения. Взимается оплата за каждое отправленное сообщение.



- ! Для отправки мультимедийных сообщений необходимо иметь правильные настройки MMS в телефоне. См. *Настройка параметров Интернета и обмена сообщениями* на стр. 15.
- 💡 Для получения дополнительной информации о вводе текста см. раздел *Ввод текста* на стр. 16.

Использование SMS и MMS



Создание и отправка текстового или мультимедийного сообщения

- 1 Нажмите .
 - 2 Коснитесь **Сообщения > SMS/MMS**.
 - 3 Коснитесь .
 - 4 Введите телефонные номера адресатов или адреса электронной почты (только для мультимедийных сообщений) вручную либо коснитесь **Кому:** для добавления адресатов из **Контакты**.
 - 5 Коснитесь области текста и введите текст.
 - 6 Для вставки изображения, видеофайла или аудиофайла коснитесь  > **Вставить** и выберите функцию.
 - 7 Коснитесь  или **Отправить**.
- 💡 Также можно создать текстовое или мультимедийное сообщение в приложении **Текст** в меню .

Изменение экрана сообщений

- 1 Коснитесь  > **Текст**.
 - 2 Для выбора просмотра папки сообщений коснитесь раскрывающегося окна в левой верхней части экрана, затем коснитесь нужной папки.
 - 3 Для выбора режима просмотра сообщений по цепочкам или не по цепочкам коснитесь , затем коснитесь **Просмотр по цепочкам** или **Просмотр не по цепочкам**.
- 💡 В режиме **Просмотр по цепочкам**, сообщения группируются по беседам, где каждая беседа содержит всю переписку с одним адресатом.
 - 💡 Также можно просмотреть папки сообщений электронной почты.

Просмотр текстового или мультимедийного сообщения



- 1 Нажмите .
 - 2 Коснитесь **Сообщения > SMS/MMS**.
 - 3 Коснитесь нужного сообщения.
- 💡 При получении нового текстового или мультимедийного сообщения в панели состояния отображается  (новое текстовое сообщение) или  (новое мультимедийное сообщение).

Сохранение вложения полученного мультимедийного сообщения

- 1 Нажмите .
- 2 Коснитесь **Сообщения > SMS/MMS**.
- 3 Коснитесь нужного сообщения.
- 4 При просмотре сообщения коснитесь **Меню > Просмотр объектов**.
- 5 Коснитесь **Меню**, затем коснитесь **Сохранить** или **Сохранить все**.
- 6 Выберите местоположение и коснитесь **Сохранить**.



 Чтобы скрыть экранную клавиатуру, коснитесь .

Ответ на текстовое или мультимедийное сообщение

- 1 Нажмите .
- 2 Коснитесь **Сообщения > SMS/MMS**.
- 3 Коснитесь нужного сообщения.
- 4 Коснитесь  или **Меню**.
- 5 Коснитесь **Ответить/Переслать**, затем коснитесь **Ответить** или **Ответить всем**.
- 6 Измените ответ и коснитесь .

 В режиме просмотра сообщений по темам можно начать изменение ответа сразу после открытия сеанса.



Удаление текстовых и мультимедийных сообщений

- 1 Коснитесь  > **Текст**.
- 2 Коснитесь  > **Выбрать сообщения > Несколько**.
- 3 Коснитесь сообщений, которые нужно удалить.
- 4 Коснитесь  > **Удалить**.

Настройки SMS и MMS



Можно изменить некоторые настройки отправки и получения текстовых и мультимедийных сообщений.

Изменение настроек загрузки для полученных мультимедийных сообщений

- 1 Коснитесь  > **Текст**.
- 2 Коснитесь  > **Настройки MMS > вкладка Параметры получения**.
- 3 Выберите значение соответственно для **Получение в домашней сети:** и **Получение в роуминге:**.

 При загрузке мультимедийных сообщений телефон подключается к сети Интернет. Для снижения затрат на передачу данных загружайте мультимедийные сообщения автоматически только находясь в домашней сети.

Добавление подписи к исходящим текстовым или мультимедийным сообщениям

- 1 Коснитесь  > **Текст**.
- 2 Коснитесь  > **Сервис > Параметры....**
- 3 Несколько раз коснитесь стрелок влево или вправо для прокрутки к вкладке **Учетные записи**.
- 4 Коснитесь **Подписи....**
- 5 Коснитесь учетной записи **Сообщения**, затем установите флажок **Использовать подпись с этой учетной записью**.
- 6 Введите подпись и коснитесь **ОК**.



электронная почта

Можно использовать телефон для отправки и получения сообщений электронной почты через большинство обычных учетных записей электронной почты. Сначала необходимо иметь правильные параметры Интернет в телефоне. См. *Настройка параметров Интернета и обмена сообщениями* на стр. 15.

Настройка электронной почты

Для отправки и получения электронной почты необходимо настроить в телефоне хотя бы одну учетную запись электронной почты. Можно настраивать большинство общих учетных записей электронной почты, находящихся в сети Интернет или предоставляемых поставщиком услуг Интернет. Также можно настроить учетную запись электронной почты сервера Microsoft® Exchange.

Настройка учетной записи электронной почты стандартного типа





- 1 Нажмите , затем коснитесь **Сообщения**.
- 2 Коснитесь .
- 3 Введите адрес электронной почты и пароль и, если требуется, установите флажок **Сохранить пароль**. Коснитесь **Далее**.
- 4 Установите флажок **Получить настройки электронной почты автоматически из сети Интернет**, затем коснитесь **Далее**.
- 5 Введите имя, которое будет отображаться в исходящих сообщениях и имя учетной записи, затем коснитесь **Далее**.
- 6 Выберите интервал времени для **Автоматическая доставка почты**:, затем коснитесь **Готово**.

! Если телефон не может загрузить параметры учетной записи электронной почты автоматически, необходимо ввести параметры вручную. Обратитесь к поставщику услуг электронной почты для получения правильных параметров учетной записи электронной почты.



💡 Для получения информации о настройке учетной записи электронной почты сервера Microsoft® Exchange в телефоне см. раздел *Настройка соединения с сервером Microsoft® Exchange* на стр. 42.

Использование электронной почты

Создание и отправка сообщения электронной почты

- 1 Нажмите , затем коснитесь **Сообщения**.
- 2 Коснитесь учетной записи электронной почты, с которой нужно отправить сообщение.
- 3 Коснитесь .
- 4 Введите адреса получателей вручную или коснитесь **Кому:**, **Копия:** или **СК:** и добавьте адрес из **Контакты**.
- 5 Введите тему.
- 6 Коснитесь области текста и введите текст сообщения.
- 7 Для добавления вложения коснитесь  > **Вставить** и выберите параметр.
- 8 Коснитесь .

Проверка новых сообщений электронной почты

- 1 Нажмите , затем коснитесь **Сообщения**.
- 2 Коснитесь нужной учетной записи электронной почты, затем коснитесь .

Чтение полученного сообщения электронной почты



- 1 Нажмите , затем коснитесь **Сообщения**.
- 2 Коснитесь учетной записи электронной почты, затем коснитесь нужного сообщения.

Сохранение вложения полученного сообщения электронной почты



- 1 Нажмите , затем коснитесь **Сообщения**.
- 2 Коснитесь учетной записи электронной почты, затем коснитесь нужного сообщения.
- 3 Коснитесь и удерживайте нужное вложение, затем коснитесь **Сохранить как....**
- 4 Введите имя, выберите местоположение и коснитесь **Сохранить**.

💡 Чтобы скрыть экранную клавиатуру, коснитесь .



Ответ на сообщение электронной почты

- 1 Нажмите , затем коснитесь **Сообщения**.
- 2 Коснитесь учетной записи электронной почты, затем коснитесь сообщения, на которое нужно ответить.
- 3 Коснитесь  > **Ответить/Переслать**, затем коснитесь **Ответить** или **Ответить всем**.
- 4 Введите текст ответа и коснитесь .

Пересылка сообщения электронной почты

- 1 Нажмите , затем коснитесь **Сообщения**.
- 2 Коснитесь учетной записи электронной почты, затем коснитесь сообщения, которое необходимо переслать.
- 3 Коснитесь  > **Ответить/Переслать** > **Переслать**.
- 4 Введите адреса получателей вручную или коснитесь **Кому:**, **СК:** или **Копия:** и добавьте адрес из **Контакты**.
- 5 Измените сообщение, затем коснитесь .

Удаление сообщения электронной почты

- 1 Нажмите , затем коснитесь **Сообщения**.
- 2 Коснитесь учетной записи электронной почты, затем коснитесь сообщения, которое необходимо удалить.
- 3 Коснитесь  > **Удалить**.



Поиск сообщения электронной почты

- 1 Коснитесь  > **Электронная почта**.
- 2 Коснитесь учетной записи электронной почты, затем коснитесь папки, которую необходимо открыть.
- 3 Введите первые символы имени отправителя или темы сообщения, которое нужно найти. Если нужное сообщение находится в выбранной папке, оно отобразится в фильтрованном списке.

Инструменты электронной почты

С помощью меню **Сервис** в приложении **Электронная почта** можно управлять папками и сообщениями электронной почты. Также можно изменять настройки сообщений и учетных записей.



Доступ к инструментам электронной почты

- 1 Коснитесь  > **Электронная почта**.
- 2 Коснитесь учетной записи электронной почты.
- 3 Коснитесь  > **Сервис**.

Изменение настроек электронной почты

- 1 Коснитесь  > **Электронная почта**.
- 2 Коснитесь **Меню** > **Параметры**.
- 3 Коснитесь стрелки вправо в верхней части экрана для прокрутки к вкладке **Учетные записи**. Если требуется, коснитесь учетной записи или коснитесь **Подписи...**, затем измените доступные настройки.
- 4 Выделите вкладку **Сообщения**. Если требуется, измените настройки для сообщений.
- 5 Выделите вкладку **Адрес**. Если требуется, измените настройки используемых адресов контактов.
- 6 Выделите вкладку **Память**. Если требуется, измените настройки для хранения сообщений и автоматического удаления сообщений.
- 7 Коснитесь **ОК** для подтверждения.

Добавление подписи к исходящим сообщениям электронной почты

- 1 Коснитесь  > **Электронная почта**.
- 2 Коснитесь  > **Сервис** > **Параметры....**
- 3 Несколько раз коснитесь стрелок влево или вправо для прокрутки к вкладке **Учетные записи**.
- 4 Коснитесь **Подписи....**
- 5 Выберите нужную учетную запись электронной почты, затем установите флажок **Использовать подпись с этой учетной записью**.
- 6 Введите подпись и коснитесь **ОК**.

Удаление учетной записи электронной почты в телефоне



- 1 Коснитесь  > **Электронная почта**.
- 2 Используйте джойстик, чтобы выделить существующую учетную запись электронной почты.
- 3 Коснитесь **Меню** > **Удалить**.

Функции сервера Microsoft® Exchange



При наличии в телефоне настроенной учетной записи электронной почты сервера Microsoft® Exchange можно использовать преимущества расширенных функций электронной почты.

- 💡 Доступные функции зависят от используемой поставщиком услуг версии сервера Microsoft® Exchange.



Поиск сообщений электронной почты сервера Microsoft® Exchange

- 1 Коснитесь  > **Электронная почта** > **Электронная почта Outlook**.
- 2 Коснитесь  > **Сервис** > **Поиск сервера....**
- 3 В поле **Искать:** введите ключевое слово для поиска.
- 4 Выберите дополнительные параметры и коснитесь **Поиск**.

Отправка сообщений автоответчика "Нет на месте"

- 1 Коснитесь  > **Электронная почта** > **Электронная почта Outlook**.
- 2 Коснитесь  > **Сервис** > **Нет на месте....**
- 3 В раскрывающемся поле **В данный момент я:** выберите **Нет на месте....**
- 4 Введите сообщение для автоответчика.
- 5 Коснитесь **Готово**.

Установите или снимите флажок с сообщения

- 1 Коснитесь  > **Электронная почта** > **Электронная почта Outlook**.
- 2 Коснитесь сообщения, чтобы установить или снять флажок.
- 3 Коснитесь  > **К исполнению** и выберите вариант.

- ! Напоминания о сообщениях электронной почты отображаются в телефоне, если сообщения помечены напоминаниями и синхронизированы с сервером Microsoft® Exchange.

Безопасность электронной почты

Windows Mobile® в телефоне может защищать электронную почту Microsoft® Outlook® с помощью шифрования S/MIME (многофункциональные расширения для защиты Интернет-почты), что позволяет добавлять цифровую подпись и шифровать сообщения. Также можно защитить сообщения электронной почты отправкой сообщения с ограниченными полномочиями с помощью IRM (управление информацией о правах). Для получения дополнительной информации обратитесь к администратору сервера Microsoft® Exchange.

Windows Live™ Messenger

Предусмотрен интерактивный обмен данными через Windows Live™ Messenger с использованием существующего идентификатора Windows Live™.

Настройка Windows Live™ Messenger в телефоне

- 1 Коснитесь  > **Messenger**.
- 2 Коснитесь **Вход** и следуйте инструкциям в телефоне.

Отправка мгновенного сообщения с помощью Windows Live™ Messenger

- 1 Коснитесь  > **Messenger**.
- 2 Если вход еще не выполнен, коснитесь **Вход**.
- 3 Выберите контакт, который находится в сети, затем коснитесь **Мгн. сообщ.**.
- 4 Введите текст сообщения и коснитесь **Отправить**.

Выход из Windows Live™ Messenger

- Коснитесь  > **Messenger** > **Меню** > **Выйти**.

Подключение

Технология Bluetooth™

Функция Bluetooth™ создает беспроводное подключение с другими устройствами Bluetooth™, например с устройствами handsfree. Рекомендуется, чтобы устройства находились в радиусе 10 метров (33 фута) друг от друга и между ними не было препятствий.

Режимы Bluetooth™

Функция Bluetooth™ в телефоне может работать в трех различных режимах:

- **Вкл.** – функция Bluetooth™ включена. Телефон может обнаруживать другие устройства Bluetooth™.
 - **Выкл.** – функция Bluetooth™ выключена. Отправка и получение информации по каналу Bluetooth™ невозможны. Необходимо отключать функцию Bluetooth™ в том случае, если она не используется, для экономии энергии аккумулятора, а также там, где запрещено пользоваться беспроводными устройствами, например на борту самолета или в больницах.
 - **Видимый** – функция Bluetooth™ включена, и другие устройства с функцией Bluetooth™ могут обнаруживать телефон.
-  По умолчанию функция Bluetooth™ выключена™. Для ее включения по умолчанию необходимо активировать функцию Bluetooth™, затем выключить телефон. При следующем включении телефона включается функция Bluetooth™.

Включение функции Bluetooth™ в телефоне и переключение телефона в режим видимости

- 1 Коснитесь  > **Настройки** > **Bluetooth™**.
- 2 На вкладке **Режим** установите флажки **Включить Bluetooth** и **Сделать это устройство видимым для других устройств**.
- 3 Коснитесь **ОК**.

Сопряжение Bluetooth™

Сопряжение Bluetooth™ – это связь, созданная между телефоном и другим устройством с функцией Bluetooth™ для защищенного обмена информацией.

Создание сопряжения Bluetooth™

- 1 Коснитесь  > **Настройки** > **Bluetooth**.
 - 2 На вкладке **Устройства** коснитесь **Добавить устройство**. Телефон выполняет поиск других устройств Bluetooth™ и отображает их в окне.
 - 3 Коснитесь требуемого устройства в списке и коснитесь **Далее**.
 - 4 Введите код доступа (от 1 до 16 символов) для установления защищенного соединения, затем коснитесь **Далее**.
 - 5 Подождите, когда сопряженные устройства подтвердят сопряжение. После того, как принимающая сторона введет тот же код доступа, имя сопряженного устройства отобразится в вашем телефоне.
-  После ввода пароля повторно вводить пароль не требуется. Создание сопряжения Bluetooth™ между двумя устройствами выполняется только один раз. После создания сопряжения устройства распознают друг друга автоматически при нахождении в радиусе действия и при включенной функции Bluetooth™.

Подтверждение сопряжения по каналу Bluetooth™

- 1 Проверьте, что функция Bluetooth™ включена и что телефон находится в режиме видимости.
- 2 Коснитесь **Да** в ответ на запрос об установлении сопряжения с другим устройством.
- 3 Введите тот же код, который был введен в устройство при запросе сопряжения, затем коснитесь **Далее**.
- 4 После уведомления о том, что сопряжение выполнено, коснитесь **Готово**. После этого можно обмениваться информацией в защищенном режиме.

Переименование сопряжения по каналу Bluetooth™

- 1 Коснитесь и удерживайте имя сопряжения на вкладке **Устройства** экрана настроек Bluetooth™.
- 2 Коснитесь **Изменить** и измените имя.
- 3 Коснитесь **Сохранить**.



Удаление сопряжения Bluetooth™

- 1 Коснитесь и удерживайте имя сопряжения на вкладке **Устройства** экрана настроек Bluetooth™.
- 2 Коснитесь **Удалить**.
- 3 Коснитесь **Да**.

Подключение устройства handsfree или стереонаушников Bluetooth™

Для телефонных разговоров в режиме громкой связи можно использовать устройство handsfree с наушниками с поддержкой Bluetooth™, например автомобильный комплект. Телефон также поддерживает профиль A2DP (профиль улучшенного распределения звука), позволяющий использовать минигарнитуру Bluetooth™ для разговоров в режиме громкой связи и прослушивания стереомузыки.

Подключение устройства handsfree или стереонаушников Bluetooth™

- 1 Проверьте, что телефон и гарнитура Bluetooth™ включены и находятся в радиусе действия, а гарнитура находится в режиме видимости. Подробнее о переключении гарнитуры в режим видимости см. в документации гарнитуры.
- 2 Коснитесь  > **Настройки** > **Bluetooth**.
- 3 На вкладке **Устройства** коснитесь **Добавить устройство**. Телефон выполняет поиск других устройств Bluetooth™ и отображает их в окне.
- 4 Коснитесь имени минигарнитуры Bluetooth™, затем коснитесь **Далее**. Телефон автоматически выполняет сопряжение с минигарнитурой Bluetooth™.
- 5 Коснитесь **Дополнительно**.
- 6 Коснитесь имени минигарнитуры Bluetooth™ и убедитесь, что установлен флажок **Устройство handsfree**. Если подключена стереогарнитура, проверьте, что установлен флажок **Беспроводное стерео**.
- 7 Коснитесь **Сохранить**.
- 8 Коснитесь **Готово**. При подключении стереогарнитуры Bluetooth™ в строке заголовка отображается значок гарнитуры .

- ! Windows Mobile® автоматически использует один из предустановленных паролей (0000, 1111, 8888, 1234) для сопряжения гарнитуры Bluetooth™ с телефоном. Если пароль не совпадает, необходимо вручную ввести пароль, указанный в документации гарнитуры.

Передача информации через подключение Bluetooth™



Такая информация, как контакты, объекты календаря, задачи, а также файлы можно передавать с телефона в компьютер или в другое устройство с функцией Bluetooth™.

- ! Если компьютер не поддерживает встроенную функцию Bluetooth™, необходимо подключить к компьютеру адаптер или аппаратный модуль Bluetooth™.



Прием входящих передач Bluetooth в телефоне

- 1 Коснитесь  > **Настройки** > **Подключения** > **Передача**.
- 2 Проверьте, что установлен флажок **Получать все входящие передачи**.



Передача контакта в компьютер

- 1 Перед началом передачи информации убедитесь, что в телефоне включена функция Bluetooth™. Также необходимо сделать телефон видимым и создать сопряжение Bluetooth™ с компьютером.
 - 2 В телефоне выберите контакт для передачи.
 - 3 Коснитесь  > **Отправить контакт** > **Передача**.
 - 4 Дождитесь заполнения списка устройств Bluetooth™ в радиусе действия и коснитесь имени устройства, в которое нужно выполнить передачу.
 - 5 **Компьютер**: Если контакт не добавляется автоматически в Microsoft® Outlook®, выберите **Файл** > **Импорт и экспорт** в Microsoft® Outlook® для импорта.
-  Папкой по умолчанию для хранения переданных объектов может быть C:\Documents and Settings\Имя пользователя\My Documents в Microsoft® Windows® XP или C:\Users\Имя пользователя\My Documents в Microsoft® Windows Vista®.

Передача календаря, события или задачи в компьютер

- 1 Перед началом передачи информации убедитесь, что в телефоне включена функция Bluetooth™. Также необходимо сделать телефон видимым и создать сопряжение Bluetooth™ с компьютером.
 - 2 В телефоне коснитесь события календаря или задачи, которые нужно передать.
 - 3 Для подробного просмотра события календаря или задачи коснитесь  > **Передать....**
 - 4 Дождитесь обнаружения устройств Bluetooth™ в радиусе действия и коснитесь имени устройства, в которое нужно выполнить передачу.
 - 5 **Компьютер**: Если объект календаря или задача не добавляется автоматически в Microsoft® Outlook®, выберите **Файл** > **Импорт и экспорт** в Microsoft® Outlook® для импорта.
-  Папкой по умолчанию для хранения переданных объектов может быть C:\Documents and Settings\Имя пользователя\My Documents в Microsoft® Windows® XP или C:\Users\Имя пользователя\My Documents в Microsoft® Windows Vista®.

Передача файла в компьютер

- 1 Перед началом передачи информации убедитесь, что в телефоне включена функция Bluetooth™. Также необходимо сделать телефон видимым и создать сопряжение Bluetooth™ с компьютером.
 - 2 Выберите файл для передачи в **Проводник** в телефоне.
 - 3 Для подробного просмотра события календаря или задачи коснитесь  > **Передать....**
 - 4 Дождитесь обнаружения устройств Bluetooth™ в радиусе действия и коснитесь имени устройства, в которое нужно выполнить передачу.
-  Папкой по умолчанию для хранения переданных объектов может быть C:\Documents and Settings\Имя пользователя\My Documents в Microsoft® Windows® XP или C:\Users\Имя пользователя\My Documents в Microsoft® Windows Vista®.

Wi-Fi™

Телефон можно подключить к беспроводной сети для доступа к Интернету. Подключение можно выполнять дома (персональные сети) или в зонах общего доступа (точки доступа).

- Персональные сети обычно защищены. Требуется получить от владельца парольную фразу или код доступа.
- Точки доступа обычно не защищены, но часто требуется зарегистрироваться на службе оператора для получения доступа к Интернету.

Подключение к сети Wi-Fi™

- 1 Коснитесь  > **Настройки** > **Подключения** > **Wi-Fi**.
- 2 Коснитесь **Поиск сетей**.
- 3 Коснитесь сети, к которой нужно подключиться, или коснитесь **Добавить** для ввода имени сети, не отображаемой в списке.
- 4 Последовательно отображается несколько экранов. На каждом экране проверьте отображаемую информацию и при необходимости измените ее, затем коснитесь **Далее**.
- 5 На последнем экране коснитесь **Готово**.

Включение и выключение Wi-Fi™

- 1 Коснитесь  > **Настройки** > **Диспетчер связи**.
- 2 Для включения или выключения этой функции необходимо установить или снять флажок **Wi-Fi** соответственно.

Изменение настроек Wi-Fi™

- 1 Коснитесь  > **Настройки** > **Подключения** > **Wi-Fi**.
- 2 Выберите сеть.
- 3 Введите новые настройки и коснитесь **Далее** > **Далее** > **Готово**.

Значки состояния Wi-Fi™

Список значков состояния Wi-Fi™, которые могут появляться на экране, см. в разделе *Значки состояния* на стр. 10..

Общий Интернет

Общий Интернет позволяет подключить компьютер к сети Интернет через мобильное подключение телефона. При этом телефон функционирует как модем. Можно использовать кабель USB или ссылку Bluetooth™ для подключения к компьютеру. Для работы телефона в качестве USB-модема можно использовать кабель USB из комплекта поставки телефона.

- ! Перед использованием функции "Общий Интернет" завершите подключение к Центру устройств Windows Mobile® или Microsoft® ActiveSync® в компьютере. Также проверьте, что телефон имеет GPRS или модемное подключение удаленного доступа.
- ! Перед использованием телефона в качестве модема USB необходимо настроить Центр устройств Windows Mobile® (входит в состав Microsoft® Windows Vista®) или Microsoft® ActiveSync® (для Microsoft® Windows® XP) версии 4.5 или более поздней версии в компьютере.

Настройка телефона в качестве модема USB

- 1 Коснитесь  > **Общий Интернет**.
- 2 В списке **Подключение компьютера** выберите **USB**.
- 3 В списке **Сетевое подключение** выберите имя подключения, которое использует телефон для подключения к Интернету.
- 4 Подключите кабель USB к телефону и компьютеру.
- 5 Коснитесь **Подключить**.

Использование телефона в качестве модема Bluetooth™

Можно подключить телефон к компьютеру по каналу связи Bluetooth™ и использовать телефон в качестве модема компьютера. Для того чтобы компьютер использовал подключение к сети Интернет телефона, необходимо включить в телефоне функцию "Общий Интернет", затем настроить личную сеть Bluetooth™ (PAN) между компьютером и телефоном.

- 💡 Если компьютер не поддерживает функцию Bluetooth™, необходимо подключить к компьютеру адаптер или аппаратный модуль Bluetooth™.

Включение функции "Общий Интернет" и настройка личной сети (PAN)

- 1 **Телефон:** Включите функцию Bluetooth™ в телефоне и переключите его в режим видимости.
 - 2 Создайте сопряжение Bluetooth™ между телефоном и компьютером.
 - 3 Коснитесь  > **Общий Интернет**.
 - 4 В списке **Подключение компьютера** выберите **Bluetooth PAN**.
 - 5 В списке **Сетевое подключение** выберите имя подключения, которое использует телефон для подключения к Интернету.
 - 6 Коснитесь **Подключить**.
 - 7 **Компьютер:** В интерфейсе приложения Bluetooth компьютера подключитесь к личной сети Bluetooth (PAN).
 - 8 **Телефон:** На экране "Общий Интернет" проверьте **Состояние** и убедитесь в том, что компьютер подключен к сети Интернет через телефон, работающий в качестве модема Bluetooth™.
- ! Подробнее о подключении к личной сети Bluetooth™ (PAN) в компьютере см. в документации компьютера или программного обеспечения Bluetooth™.

Завершение подключения к сети Интернет

- Коснитесь **Отключиться** на экране "Общий Интернет".



ТВ-выход

Возможно отображение экрана телефона на телевизоре, ЖК-мониторе или видеопроекторе. Таким образом можно просматривать на большом экране фотографии, видео и другие материалы, хранящиеся в телефоне. Телефон подключается к телевизору, ЖК-монитору или видеопроектору с помощью соответствующего кабеля ТВ-выхода.

- ! Фильмы, защищенные DRM, невозможно просматривать на телевизоре или ЖК-мониторе.

Просмотр фотографий и видеоклипов по телевизору



- 1 Подключите кабель ТВ-выхода к телевизору.
 - 2 Подключите кабель ТВ-выхода к телефону.
 - 3 Коснитесь   для отображения на телевизоре экрана телефона по ширине.
 - 4 Нажмите  и коснитесь **Мультимедиа** для просмотра фотографий и видео.
- 💡 Также возможно воспроизведение музыки в телефоне через телевизор с помощью подключения кабеля ТВ-выхода. Таким образом можно воспроизводить музыку при просмотре фотографий на телевизоре.

Настройки просмотра ТВ-выхода

В настройках режима ТВ-выхода можно изменить режим отображения сигнала ТВ-выхода и установить тип сигнала ТВ-выхода.

Функция ТВ-выхода телефона поддерживает два режима отображения на внешних телевизорах. Также можно отключить отображение ТВ-выхода при подключенном кабеле ТВ-выхода.



- **Обрезка:** Выходящее изображение обрезается по полной высоте экрана телевизора. Изображение занимает всю область экрана.



- **Масштаб:** Выходящее изображение масштабируется по полной ширине экрана телевизора. Содержимое, отображаемое на экране, обрамлено черными полосами сверху и снизу.

Также можно настроить тип сигнала ТВ-выхода в телефоне для телевизора. Поддерживаются следующие типы сигнала:

- NTSC: тип телевизионного сигнала большинства стран, использующих стандарт NTSC.
- NTSC-J: тип телевизионного сигнала, используемый в Японии.
- PAL B/G/D/K/I: тип телевизионного сигнала большинства стран, использующих стандарт PAL.
- PAL-M: тип телевизионного сигнала, используемый в Бразилии.
- PAL-Nc: тип телевизионного сигнала, используемый в Аргентине.

Изменение режима экрана ТВ-выхода

- 1 Коснитесь  > **Настройки** > **Система** > **ТВ-вывод**.
- 2 На вкладке **Режим экрана** выберите режим экрана ТВ-выхода.

Изменение типа сигнала ТВ-выхода

- 1 Коснитесь  > **Настройки** > **Система** > **ТВ-вывод**.
- 2 На вкладке **Тип сигнала** выберите тип сигнала ТВ-вывода из раскрывающегося списка.

Отключение режима ТВ-выхода

- 1 Коснитесь  > **Настройки** > **Система** > **ТВ-вывод**.
- 2 На вкладке **Режим экрана** выберите **Выкл.**

Мультимедийный сервер

Телефон содержит встроенный мультимедийный сервер, выполняющий подключение Wi-Fi™ к домашней сети пользователя. Другие устройства с функцией мультимедийного сервера, подключенные к той же сети, могут иметь доступ к видео, музыке и изображениям, сохраненным в телефоне или на карте памяти SD, а также просматривать и воспроизводить их. Содержимое других устройств также открыто для общего доступа. Совместимым устройством DLNA может быть, например, компьютер, камера, телевизор, PLAYSTATION®3 или другой телефон с функцией общего доступа к мультимедийному серверу.

- ! Функция **Wi-Fi** должна быть включена, и телефон должен быть подключен к избранной сети.

Использование мультимедийного сервера

Мультимедийный сервер предоставляет видео, музыку и изображения для передачи и просмотра в сети Wi-Fi™. Другие устройства с функцией дистанционного воспроизведения в мультимедийном сервере могут воспроизводить мультимедиа с мультимедийных серверов в сети.

Установка телефона в качестве мультимедийного сервера

- 1 Коснитесь  > **Настройки** > **Подключения** > **Диспетчер связи**.
- 2 Коснитесь флажка для включения **Wi-Fi**.
- 3 Выберите избранную сеть в списке.
- 4 Коснитесь флажка для включения **Мультимедийный сервер**. Другие устройства в сети Wi-Fi™, совместимые с мультимедийными серверами, могут удаленно воспроизводить содержимое в телефоне.



Мультимедийный сервер запущен в фоновом режиме, запросы на ввод настроек выдаваться не будут.

Веб-обозреватель

В телефоне установлен веб-обозреватель Microsoft® Internet Explorer® Mobile 6. Можно использовать веб-обозреватель для просмотра веб-узлов, просмотра потокового содержимого или для игр. Веб-узлы можно просматривать в полный экран или в один столбец без горизонтальной прокрутки.

Перед просмотром веб-страниц

Телефон позволяет иметь доступ к сети Интернет через подключение Wi-Fi™ или мобильное подключение для передачи данных 2G/3G. Для доступа в Интернет из телефона с помощью подключения для передачи данных 2G/3G, необходима подписка телефона, включающая передачу данных и настройки подключения для передачи данных 2G/3G.

Для доступа к Интернету с помощью подключения Wi-Fi™ необходимо находиться в радиусе действия сети Wi-Fi™ и иметь разрешение на доступ, предоставленное администратором сети.



См. раздел *Настройка параметров Интернета и обмена сообщениями* на стр. 15 для получения дополнительной информации о настройке мобильного подключения для передачи данных 2G/3G. См. раздел *Wi-Fi™* на стр. 54 для получения дополнительной информации о подключении к сети Wi-Fi™.

Просмотр веб-страниц

Открытие веб-обозревателя

- Коснитесь  > **Internet Explorer**.



Переход к веб-странице

- 1 В веб-обозревателе коснитесь .
- 2 Коснитесь поля ввода текста и введите веб-адрес.
- 3 Коснитесь .

Поиск веб-страницы





- 1 В веб-обозревателе коснитесь .
- 2 Коснитесь поля ввода текста и введите строку поиска.
- 3 В списке найдите и коснитесь **Поиск**.

Выход из веб-обозревателя

- 1 В веб-обозревателе коснитесь .
- 2 Коснитесь .
- 3 Коснитесь **Выход**.

Параметры меню

В главном меню имеются следующие параметры:

-  Управление избранными веб-узлами
-  Выбор языка, используемого для ввода текста, и изменение настроек клавиатуры (см. раздел *Ввод текста* на стр. 16.).
-  Возврат на предыдущую страницу
-  Выберите из списка подпараметров:
 - **Домашняя страница** – переход к начальной странице.
 - **Журнал** – просмотр недавно открытых веб-узлов.
 - **Обновить** – перезагрузка текущей веб-страницы.
 - **Вид** – изменение способа отображения веб-страниц.
 - **Сервис** – отправка ссылки другому пользователю, изменение домашней страницы или изменение настроек безопасности и многое другое.
 - **Копировать/Вставить** – копирование текста и вставка в нужном месте, например сообщение электронной почты, текстовое или мультимедийное сообщение.

Просмотр параметров меню



- Коснитесь .

Параметры меню "Вид"

В меню **Вид** можно изменить способ просмотра веб-страниц:

- **Размер текста** – выбор размера текста.
- **Включить элементы ActiveX** – включение интерактивных веб-страниц через ActiveX.
- **Мобильный** – настройка макета экрана. Объекты становятся мельче и располагаются на странице так, что их большая часть видна без необходимости выполнять горизонтальную прокрутку.
- **Компьютер** – сохранение отображения и размера, как на настольном компьютере. При этом требуется как горизонтальная, так и вертикальная прокрутка.

Изменение режима отображения веб-страницы



- 1 В сеансе просмотра веб-страницы коснитесь .
- 2 Коснитесь .
- 3 Выберите **Вид**.
- 4 Выберите вариант.

Параметры меню "Сервис"

Меню **Сервис** содержит следующие параметры:

- **Отправить ссылку** – использование одного из перечисленных способов для отправки ссылки на текущую веб-страницу другому пользователю.
- **Свойства** – просмотр информации о текущей веб-странице.
- **Параметры** – изменение параметров веб-обозревателя:
 - **Домашняя страница** – установка начальной страницы веб-обозревателя.
 - **Журнал обозревателя** – удаление временных файлов, файлов cookie и истории просмотра.
 - **Конфиденциальность и безопасность** – изменение параметров для сценариев, файлов cookie и незащищенных страниц.
 - **Языки** – выбор языка, используемого при чтении веб-страниц.
 - **Другое** – включение воспроизведения звуков и отображения изображений.

Изменение домашней страницы

- 1 В сеансе просмотра веб-страницы, которую требуется использовать в качестве домашней страницы, коснитесь .
- 2 Коснитесь .
- 3 Коснитесь **Сервис > Параметры > Домашняя страница**.
- 4 Коснитесь **Текущая**.
- 5 Коснитесь **ОК**.

Масштабирование



Увеличение и уменьшение веб-страницы

- 1 В сеансе просмотра веб-страницы коснитесь .
- 2 Перетащите элемент управления масштабом вверх или вниз для увеличения или уменьшения масштаба.



Управление избранными

Можно создать и изменять быстрые ссылки на избранные веб-страницы.



Добавление веб-страницы в избранное

- 1 В сеансе просмотра веб-страницы коснитесь .
- 2 Коснитесь .
- 3 Коснитесь .
- 4 Измените имя или адрес либо измените папку назначения, если требуется.
- 5 Коснитесь **ОК**.



Переход к избранной веб-странице

- 1 В веб-обозревателе коснитесь , затем коснитесь .
- 2 Коснитесь избранного в списке.



Создание папки для избранных веб-страниц

- 1 В веб-обозревателе коснитесь .
- 2 Коснитесь , затем коснитесь .
- 3 Введите имя папки для упорядочивания веб-страниц.
- 4 Коснитесь **ОК**.

Изменение избранной веб-страницы

- 1 В сеансе просмотра веб-страницы коснитесь .
- 2 Коснитесь .
- 3 Коснитесь .
- 4 Измените имя, адрес или папку назначения, если требуется.
- 5 Коснитесь **ОК**.



Удаление избранной веб-страницы

- 1 В веб-обозревателе коснитесь .
- 2 Коснитесь .
- 3 Коснитесь и удерживайте избранную веб-страницу, которую нужно удалить.
- 4 При отображении меню коснитесь **Удалить**.



Страницы журнала

Можно просматривать и переходить на ранее посещенные веб-страницы.

Просмотр ранее посещенных веб-страниц

- 1 В веб-обозревателе коснитесь .
- 2 Коснитесь .
- 3 Коснитесь **Журнал**.
- 4 Коснитесь страницы в списке.

Очистка журнала обозревателя

- 1 В веб-обозревателе коснитесь .
- 2 Коснитесь .
- 3 Выберите **Сервис > Параметры > Журнал обозревателя**.
- 4 Выберите вариант.
- 5 Выберите **Очистить**.



Доступ к другим функциям во время просмотра веб-страниц

При просмотре веб-страницы можно переключиться на другие приложения или функции, например "Вызовы", "Сообщения" или "Мультимедиа".

Посылка вызова в сеансе просмотра веб-страниц

- Нажмите .

Доступ к другим функциям во время просмотра веб-страниц

- 1 Коснитесь , затем коснитесь .
- 2 Для возврата к просмотру веб-страниц нажмите .

Приложения и содержимое



Можно использовать службу PlayNow™ и Windows® Marketplace для загрузки приложений и игр в телефон. Windows® Marketplace и служба PlayNow™ находятся в главном меню Windows®.

PlayNow™

С помощью услуги PlayNow™ можно загружать новые панели, приложения, игры и другое содержимое. Можно предварительно просматривать и прослушивать содержимое до его приобретения и загрузки в телефон.

- ! Эта услуга предоставляется не во всех странах.

Доступ к PlayNow™

- Для доступа к PlayNow™ в SlideView нажмите , затем выберите **PlayNow**.
- Для доступа к PlayNow™ из главного меню выберите  > **PlayNow**.

Windows® Marketplace

Можно загружать приложения, игры, книги и другое из Windows® Marketplace. Просматривайте по категории, самым популярным загрузкам, или проверьте последние обновления.

Открытие Windows® Marketplace

- 1 Коснитесь  > **Marketplace**.
- 2 При запросе на установку Windows® Marketplace коснитесь **Да**.

Игры

Телефон поставляется с несколькими предустановленными играми. Кроме того, игры можно загружать по адресу wap.sonyericsson.com. Для большинства игр предусмотрены справочные тексты.

Запуск игры

- Коснитесь  > **Игры**.

Управление приложениями

В телефон можно установить дополнительные приложения, совместимые с Windows Mobile® версии 6.5.3. Можно удалять только установленные приложения, предустановленные приложения удалить нельзя.

Установка приложения

- 1 Загрузите приложение в компьютер.
- 2 Если файл приложения находится в сжатом формате, например .zip, сначала извлеките файл из архива.
- 3 Прочитайте инструкции по установке или документацию, поставляемую с приложением. У многих приложений существуют специальные инструкции по установке.
- 4 Подключите телефон к компьютеру с помощью кабеля USB.
- 5 Дважды нажмите на файл приложения (обычно в формате .exe) для запуска установки. В случае формата .cab скопируйте файл в телефон и коснитесь этого файла в телефоне для начала установки.

Закрытие приложения

- Коснитесь  в окне любого приложения, чтобы закрыть приложение.

Удаление приложения

- 1 Коснитесь  > **Настройки** > **Система** > **Удаление программ**.
- 2 В списке **Программы в памяти** выберите программу, которую нужно удалить, и коснитесь **Удалить**.
- 3 Коснитесь **Да**. Если запрос на подтверждение появляется снова, коснитесь **Да** еще раз.

Содержимое, защищенное авторскими правами

Некоторые из доступных вам объектов или содержимого, которые будут загружаться – например, приложения, игры или музыкальные альбомы, – могут быть защищены правообладателем посредством технологии DRM (цифровое управление правами). Для их использования необходимо приобрести или обновить лицензию. Возможно, защищенные авторскими правами объекты нельзя будет копировать, отправлять или передавать.

Настройки DRM

В меню **DRM** можно изменить настройки DRM:

- **Отслеживание распределения** – включение или выключение отслеживания распределения. Если отслеживание распределения включено, поставщик услуг может отслеживать распределение среди других пользователей загруженного содержимого, защищенного DRM, например в сообщениях электронной почты или мультимедийных сообщениях.
 - **Без объявления о роуминге** – включение или выключение получения лицензий без объявления. Если эта функция включена, уведомления о получении лицензии не отображаются.
 - **Очистить предпочтения DRM** – остановка сбора информации об использовании содержимого, защищенного DRM, путем сброса данных о настройках цифрового управления правами (DRM).
 - **Сброс DRM** – очистка всех данных DRM (лицензий, информации об использовании лицензий, отслеживания распределения, предпочтениях пользователя и информации о регистрации услуг).
- ! При получении лицензий вне домашней сети может взиматься дополнительная оплата за передачу данных. В случае, если информация об оплате отсутствует, рекомендуется снять флажок **Без объявления о роуминге**.

Сброс данных DRM

- 1 Коснитесь  > **Настройки** > **Система** > **DRM**.
 - 2 Коснитесь **Сброс DRM**.
- ! Если было куплено содержимое, защищенное DRM, например музыка, игры или приложения, после сброса данных DRM использование такого содержимого невозможно.

Мультимедиа

Можно использовать **Мультимедиа** в SlideView для просмотра мультимедийных файлов (фотографий, музыки и видео) и управления ими. Также предусмотрен доступ к FM-радио.

- ! Для отображения мультимедийных файлов в **Мультимедиа** в SlideView необходимо поместить их в папку **Мои документы** в памяти телефона или на карте памяти. Можно использовать **Проводник** для проверки местоположения файлов.
- 💡 Можно передавать содержимое на карту памяти и с карты памяти в телефоне. Подробнее о передаче файлов из компьютера см. в разделе *Передача содержимого* на стр. 82.



Открытие "Мультимедиа"

- 1 Нажмите  для открытия SlideView.
- 2 Коснитесь **Мультимедиа**.

Фотографии

Можно использовать **Фотографии** в **Мультимедиа** для просмотра фотографий. Можно снимать фотографии с помощью камеры телефона или получать их из других устройств, например копировать в телефон из компьютера.

Фотографии распределяются по двум категориям:

-  **Альбом камеры** – фотографии, отснятые с помощью камеры телефона.
 -  **Фотографии** – фотографии, отснятые с помощью другого устройства.
- 💡 • Файлы фотографий, отснятые камерой телефона, сохраняются в памяти телефона в папке **\Мое устройство\Мои документы\Мои фотографии\Камера\100XPRIA**.
 - Файлы фотографий, снятые камерой телефона, сохраняются на карте памяти в папке **\Карта памяти\DCIM\100XPRIA**.
 - Для отображения файлов фотографий в памяти телефона, отснятых другим устройством, в **Мультимедиа** в SlideView, необходимо поместить их в папку **\Мое устройство\Мои документы\Мои фотографии**.
 - Для отображения файлов фотографий на карте памяти, отснятых другим устройством, в папке **Мультимедиа** в SlideView, необходимо поместить их в папку **\Карта памяти \Мои фотографии**.

Просмотр фотографии

- 1 Нажмите  для открытия SlideView.
- 2 Коснитесь **Мультимедиа > Фотографии**.
- 3 Коснитесь категории для просмотра ее содержимого.
- 4 Коснитесь фотографии, чтобы открыть ее.

Панель инструментов просмотра фотографий

При открытой фотографии отображается панель инструментов. Коснитесь фотографии для просмотра панели инструментов. Коснитесь еще раз, чтобы скрыть панель.



Увеличение. Используйте перо для прокрутки фотографии



Поворот. Выберите , затем, коснувшись и удерживая фотографию, поворачивайте ее. Если отпустить фотографию, она зафиксируется с поворотом до ближайшего угла, кратного 90 градусам



Назад в предыдущее меню



Переход к предыдущей фотографии



Удаление фотографии



Запуск показа слайдов из текущей папки



Переход к следующей фотографии

Работа с фотографиями

Можно удалять, отправлять или использовать фотографии в качестве фоновых рисунков или фотографий контактов. Можно использовать компьютер для передачи содержимого на карту памяти и с карты памяти телефона. Подробнее о передаче файлов из компьютера см. в разделе *Передача содержимого* на стр. 82.

Удаление фотографии

- 1 Коснитесь  > **Изображения и видео**.
- 2 Коснитесь раскрывающегося окна в левой верхней части экрана.
- 3 Найдите файл фотографии.
- 4 Выделите файл фотографии.
- 5 Коснитесь **Меню** > **Удалить**.

Отправка фотографии

- 1 Коснитесь  > **Изображения и видео**.
- 2 Коснитесь раскрывающегося окна в левой верхней части экрана.
- 3 Найдите файл фотографии.
- 4 Выделите файл фотографии.
- 5 Коснитесь **Меню** > **Отправить....**
- 6 Выберите один из доступных способов передачи.



Отправка фотографии по беспроводному каналу связи Bluetooth™

- 1 Коснитесь  > **Изображения и видео**.
- 2 Коснитесь раскрывающегося окна в левой верхней части экрана.
- 3 Найдите файл фотографии.
- 4 Выделите файл фотографии.
- 5 Коснитесь **Меню** > **Передать....**
- 6 Следуйте инструкциям на экране.

Использование фотографии в качестве фотографии контакта

- 1 Коснитесь  > **Изображения и видео**.
- 2 Коснитесь раскрывающегося окна в левой верхней части экрана.
- 3 Найдите файл фотографии.
- 4 Выделите файл фотографии.
- 5 Коснитесь **Меню** > **Сохранить в контакте....**
- 6 Выберите контакт.

Использование фотографии в качестве фонового рисунка панели MS Сегодня

- 1 Коснитесь  > **Изображения и видео**.
- 2 Коснитесь раскрывающегося окна в левой верхней части экрана.
- 3 Найдите файл фотографии.
- 4 Выделите файл фотографии.
- 5 Коснитесь **Меню** > **Установить как главный фоновый рисунок....**
- 6 Если нужно, выберите уровень прозрачности.
- 7 Коснитесь **ОК**. Фотография используется в качестве фонового рисунка на панели MS Сегодня и в меню .





Музыка

Можно открыть **Музыка** в SlideView для просмотра и воспроизведения звукового содержимого.





- ! Для отображения аудиофайлов в **Мультимедиа** в SlideView необходимо поместить их на карту памяти в папку **Карта памяти** или в память телефона в папку **\Мое устройство\Мои документы\Моя музыка**.

- 💡 С помощью компьютера можно передать содержимое на карту памяти и с карты памяти телефона. Подробнее о передаче файлов из компьютера см. в разделе *Передача содержимого* на стр. 82.



Воспроизведение музыки

- 1 Нажмите  для открытия SlideView.
- 2 Коснитесь **Мультимедиа > Музыка**.
- 3 Коснитесь соответствующей кнопки для просмотра по дорожкам , исполнителям , альбому  или спискам воспроизведения .
- 4 Коснитесь дорожки для ее воспроизведения.

Отображение музыкального содержимого по категориям

- При просмотре музыки в SlideView коснитесь  для просмотра музыки по дорожкам,  для просмотра музыки по исполнителям,  для просмотра музыки по альбомам или коснитесь  для просмотра списков воспроизведения.



Остановка воспроизведения музыки

- В медиапроигрывателе коснитесь .
-  Также можно нажать клавишу выбора.

Перемотка вперед и назад

- В медиапроигрывателе перетащите маркер по временной шкале для быстрой перемотки вперед или назад.

Переход между дорожками

- В медиапроигрывателе коснитесь  или .
-  Также можно провести пальцем по джойстику вправо или влево.



Изменение громкости

- В медиапроигрывателе передвиньте регулятор громкости.

Выключение и включение звука

- В медиапроигрывателе коснитесь . Для включения звука коснитесь .





Использование музыкального проигрывателя в фоновом режиме

- 1 При прослушивании музыки коснитесь .
- 2 Выберите другое приложение.
- 3 Нажмите  для возврата в музыкальный проигрыватель.

Сворачивание медиапроигрывателя

- 1 В медиапроигрывателе коснитесь . Медиапроигрыватель отображается в виде минипроигрывателя в SlideView.
- 2 Теперь можно использовать SlideView или другие приложения одновременно с воспроизведением музыки.



Использование музыкального минипроигрывателя

- В SlideView коснитесь вкладки  в центральной нижней части экрана для отображения минипроигрывателя.
- Органы управления используются так же, как в обычном медиапроигрывателе.
- Коснитесь вкладки  или коснитесь области вне минипроигрывателя, чтобы скрыть его.
- Коснитесь  в левой части минипроигрывателя для отображения медиапроигрывателя полностью.
- Коснитесь  для закрытия медиапроигрывателя.

Воспроизведение музыки в случайном порядке

Можно проигрывать дорожки в произвольном порядке, если воспроизводится альбом или список воспроизведения.

Воспроизведение дорожек в случайном порядке

- 1 В музыкальном проигрывателе коснитесь .
- 2 Коснитесь .

Повторное воспроизведение дорожек

Можно повторно воспроизводить отдельную дорожку или текущую очередь воспроизведения. Очередью воспроизведения может быть, например, список воспроизведения пользователя или альбом.

Повтор текущей дорожки

- 1 В медиапроигрывателе коснитесь  или  до отображения .
- 2 Коснитесь .

Повтор всех дорожек в текущей очереди воспроизведения

- 1 В медиапроигрывателе коснитесь  или  до отображения .
- 2 Коснитесь .

Списки воспроизведения

Можно использовать списки воспроизведения, созданные на компьютере или в других приложениях. Можно передавать списки воспроизведения в телефон.

- 💡 Подробнее о передаче файлов из компьютера см. в разделе *Передача содержимого* на стр. 82.

Открытие списка воспроизведения

- 1 Нажмите  для открытия SlideView.
- 2 Коснитесь **МультимедиаМузыка**. .
- 3 Коснитесь списка воспроизведения, который требуется открыть.

Видео

Можно использовать **Видео** в SlideView для просмотра и воспроизведения видео.

- ! Для отображения видеофайлов в **Мультимедиа** в SlideView необходимо поместить их на карту памяти в папку **Карта памяти** или в память телефона в папку **Мое устройство\Мои документы\Мои видеозаписи**.
- 💡 Можно использовать компьютер для передачи содержимого на карту памяти и с карты памяти в телефоне. Дополнительную информацию о передаче файлов из компьютера см. в разделе *Передача содержимого* на стр. 82.

Воспроизведение видео

- 1 Нажмите  для открытия SlideView.
- 2 Коснитесь **Мультимедиа > Видео**.
- 3 Выделите и коснитесь видеоклипа для его воспроизведения.

Функции управления видеопроигрывателем

Коснитесь экрана для доступа к следующим функциям:



- 1 Закрытие видеопроигрывателя
- 2 Маркер временной шкалы. Коснитесь временной шкалы для перехода в любую часть видеоклипа
- 3 Прошедшее время

- 4 Выключение звука
- 5 Маркер громкости. Коснитесь для увеличения или уменьшения громкости.
- 6 Полное время
- 7 Переключение видео между исходным размером и полноэкранным режимом
- 8 Воспроизведение или приостановка

Работа с видео

Удаление видео

- 1 Коснитесь  > **Изображения и видео**.
- 2 Коснитесь раскрывающегося окна в левой верхней части экрана.
- 3 Найдите файл видео.
- 4 Выделите файл видео.
- 5 Коснитесь **Меню** > **Удалить**.

Отправка видео

- 1 Коснитесь  > **Изображения и видео**.
- 2 Коснитесь раскрывающегося окна в левой верхней части экрана.
- 3 Найдите файл видео.
- 4 Выделите файл видео.
- 5 Коснитесь **Меню** > **Отправить...**
- 6 Выберите один из доступных способов передачи.

Отправка видео по беспроводному каналу связи Bluetooth™

- 1 Коснитесь  > **Изображения и видео**.
- 2 Коснитесь раскрывающегося окна в левой верхней части экрана.
- 3 Найдите файл видео.
- 4 Выделите файл видео.
- 5 Коснитесь **Меню** > **Передать...**
- 6 Следуйте инструкциям на экране.

Потоковое воспроизведение мультимедиа

Потоковое воспроизведение мультимедиа обеспечивает прямую трансляцию и загрузку видеосодержимого по требованию по сети Интернет. Потоковое мультимедийное содержимое передается в телефон и воспроизводится одновременно со звуком по мере загрузки.

При открытии потокового воспроизведения мультимедиа мультимедийный проигрыватель автоматически открывает и запускает воспроизведение содержимого.

Доступ к содержимому потокового воспроизведения в веб-обозревателе

- 1 Коснитесь  > **Internet Explorer**.
- 2 На панели адреса введите адрес URL веб-страницы, которая содержит файл потокового воспроизведения или ссылку.
- 3 На веб-странице коснитесь файла или ссылки.
- 4 Автоматически открывается воспроизведение потокового мультимедиа, и файл начинает воспроизводиться. Во время воспроизведения можно пользоваться кнопками управления для приостановки/продолжения воспроизведения, увеличения/уменьшения, настройки громкости звука и выполнения других операций.

Просмотр потокового содержимого в приложении YouTube™



- 1 Коснитесь  > **YouTube**.
 - 2 Следуйте инструкциям, отображаемым на экране. Справку можно получить в приложении YouTube™.
- ! Приложение YouTube™ и услуга YouTube™ поддерживаются не во всех странах/регионах, не во всех сетях и/или не всеми операторами.

Радио

С помощью FM-радио можно искать радиостанции и добавлять их в избранные в качестве предустановленных. Можно прослушивать радио через портативное аудиоустройство/наушники или через динамик.

- ! Не используйте телефон в качестве радио там, где это запрещено.

Включение радио

- 1 Подключите портативное аудиоустройство или наушники к телефону.
- 2 Нажмите  для открытия SlideView.
- 3 Прокрутите к **Мультимедиа**.
- 4 Коснитесь  > .

Обзор FM-радио



- 1 Сворачивание радио
- 2 Прослушивание через портативное аудиоустройство или наушники
- 3 Прослушивание через динамик телефона
- 4 Предварительная установка радиоканала
- 5 Шкала частот
- 6 Указатель текущей частоты
- 7 Точная настройка назад
- 8 Поиск назад
- 9 Включение/выключение радио
- 10 Включение/выключение альтернативной частоты (AF)
- 11 Переключение между стерео/моно
- 12 Выключение звука
- 13 Клавиша предустановленного канала – серым индикатором отмечается сохраненный канал
- 14 Клавиша предустановленного канала – белым индикатором отмечается активный канал
- 15 Клавиша предустановленного канала – пустой индикатор означает отсутствие сохраненного канала
- 16 Регулятор громкости - перетащите или коснитесь для увеличения или уменьшения громкости
- 17 Шкала громкости
- 18 Поиск вперед

Поиск радиоканалов

- 1 При открытом радио коснитесь  или . Поиск останавливается, когда найден канал.
- 2 Коснитесь  или  для продолжения поиска.

Точная настройка частоты

- При включенном радио коснитесь  или .

Настройка громкости радио

- Когда радио открыто, передвиньте регулятор громкости или коснитесь шкалы громкости.



Выключение и включение звука

- В медиапроигрывателе коснитесь . Для включения звука коснитесь .



Сохранение каналов в качестве предустановленных

Когда радиостанция найдена, ее можно сохранить в качестве предустановленной. С помощью предустановленных каналов можно быстро возвращаться к сохраненным радиостанциям.

Сохранение радиоканалов

- 1 После нахождения канала, который нужно сохранить, коснитесь .
- 2 Коснитесь номера клавиши предустановленного канала, на которую необходимо назначить канал. (Пустой индикатор в верхней части клавиши предустановленного канала  означает, что клавиша еще не назначена ни одному сохраненному каналу).



Выбор сохраненных радиоканалов

- Когда радио открыто, коснитесь одной из клавиш предустановленных сохраненных каналов. В верхней части клавиши предустановленного канала, назначенной для сохраненного канала, отображается серый индикатор . При прослушивании предустановленного радиоканала индикатор становится белым .

Прослушивание радио во время использования других приложений

Свернув радио, можно одновременно прослушивать его и работать с другими приложениями и панелями.





Прослушивание радио в фоновом режиме

- 1 При прослушивании радио коснитесь .
- 2 Выберите другое приложение.
- 3 Для возврата к радио нажмите .





Сворачивание радио



- 1 При прослушивании радио коснитесь . В SlideView отображается миниатюрный экран радио.
- 2 Теперь можно использовать SlideView или другие приложения при прослушивании радио.

Возврат к радио

- 1 Если SlideView закрыто, нажмите  для его открытия. При использовании радио в фоновом режиме в центральной нижней части экрана отображается вкладка .
- 2 Коснитесь вкладки  для открытия миниатюрного экрана радио.
- 3 Для открытия полного экрана радио коснитесь  в левой части миниатюрного экрана радио.

Использование миниатюрного экрана радио

- В SlideView коснитесь вкладки  в центральной нижней части экрана для отображения миниатюрного экрана радио.
- Коснитесь  или  для перехода между предустановленными каналами.
- Коснитесь вкладки  для скрытия миниатюрного экрана радио.

- Коснитесь  в левой части миниатюрного экрана радио для использования радио в полный экран.
- Коснитесь  для выключения и закрытия радио.

Переключение между наушниками и динамиком

Можно прослушивать радио через портативное аудиоустройство/наушники или через динамик телефона.

- ! Провод портативного аудиоустройства или наушников служит в качестве радиоантенны, поэтому одно из этих устройств также должно быть подключено к телефону при прослушивании радио через динамик телефона.

Переключение между наушниками и динамиком



- При открытом радио коснитесь  или .

Камера

Камера телефона позволяет снимать фотографии и записывать видеоклипы. Фотографии и видео автоматически сохраняются на карте памяти. Сохраненные фотографии и видео можно просмотреть в приложении "Камера" или в **Мультимедиа** в SlideView.

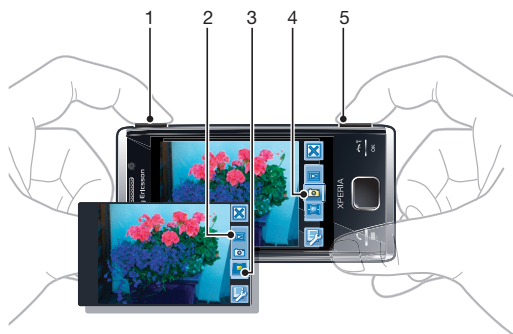
Работа с камерой



- 1 Увеличение или уменьшение
- 2 Просмотр фотографий и видеоклипов
- 3 Выбор видеокамеры
- 4 Выбор фотокамеры
- 5 Включение камеры/Съемка фотографий/Запись видеоклипов  

Включение камеры



- Нажмите и удерживайте клавишу  .

Выход из режима камеры







- Коснитесь .
- ! Камера закрывается автоматически, если она не используется более двух минут.

Работа с фотокамерой

Съемка фотографии

- 1 Включите камеру и коснитесь .
- 2 Нажмите   наполовину для включения автоматической фокусировки.
- 3 Когда рамка фокусировки становится зеленой, нажмите кнопку до конца для съемки фотографии.

Включение подсветки

- 1 Включите камеру и коснитесь .
- 2 Коснитесь  > .
- 3 Коснитесь  для включения подсветки независимо от условий освещенности, либо коснитесь  для автоматического использования подсветки в условиях недостаточной освещенности.
- 4 Коснитесь  для возврата к видоискателю.



Масштабирование

- Нажмите клавишу регулировки громкости.

Удаление фотографии или видео



- После фото- или видеосъемки коснитесь .

Выбор параметров фотокамеры

- 1 Включите камеру и коснитесь .
- 2 Коснитесь  для отображения панели параметров.
- 3 Коснитесь  для просмотра дополнительных параметров.









Параметры фотокамеры

Автоматически/Вручную

-  **Автоматически**
Если включен режим **Автоматически**, для параметров **Условия съемки**, **Фокусировка**, **Подсветка**, **Выдержка** и **Баланс белого** устанавливается значение **Автоматически**.
-  **Вручную**
Если включен режим **Вручную**, все параметры можно настраивать вручную.





Условия съемки

Условия съемки служат для быстрой настройки камеры на обычные ситуации с использованием предварительно запрограммированных сцен. В камере определен ряд параметров, подходящих для выбранных условий съемки и обеспечивающих наилучшее качество фотографии.

-  **Автоматически**
Если в панели параметров камеры выбран режим **Автоматически**, для функции **Условия съемки** параметры фотографии настраиваются автоматически. Функцию **Автоматически** можно использовать только при выборе режима **Автоматически**. Функция **Автоматически** не доступна в режиме **Вручную**.
-  **Настраи́в.**
При выборе **Настраи́в.** можно вручную настраивать параметры камеры. Для использования режима **Настраи́в.** необходимо выбрать в панели параметров камеры **Вручную**.
-  **Портрет**
Рекомендуется для портретных фотографий. Настройки оптимизированы для передачи более мягких оттенков кожи.
-  **Портрет в сумерки**
Рекомендуется для съемки портретных фотографий ночью или при слабом освещении (с подсветкой или без). Из-за большого времени экспозиции камеру следует держать неподвижно или поставить на устойчивую поверхность.
-  **Спорт**
Рекомендуется для фотосъемки быстро движущихся объектов. Короткое время экспозиции минимизирует размытие при движении.
-  **Пляж/снег**
Используйте при ярком освещении, чтобы избежать недозэкспонированных фотографий.
-  **Пейзаж**
Рекомендуется для ландшафтных фотографий. Камера фокусируется на далеких объектах. Подсветка выключена.
-  **Пейзаж в сумерки**
Рекомендуется для съемки ландшафтных фотографий ночью или при слабом освещении (без подсветки). Из-за большого времени экспозиции камеру следует держать неподвижно или поставить на устойчивую поверхность.
-  **Документ**
Рекомендуется для фотосъемки текста или чертежей. Обеспечивает повышенную контрастность и резкость.

Фокусировка

Фокусировка определяет, какая часть изображения должна быть резкой.

-  **Авто**
Камера автоматически фокусируется на выбранном объекте. После фокусировки белая рамка фокуса становится зеленой.
-  **Фонарик**
Для фокусировки на определенной части снимаемой фотографии коснитесь нужной точки в видоискателе.
-  **Макро**
Автофокусировка для фотосъемки крупным планом.
-  **Бесконечн.**
Рекомендуется для съемки на большом расстоянии. Фокус устанавливается на далеких объектах. Объекты, близкие к камере, могут получиться размытыми.

Подсветка

Используйте подсветку для съемки при слабом освещении.



Автовсп.

Вспышка автоматически включается при слабом освещении.



Выкл.

Вспышка никогда не включается, независимо от условий освещения. Иногда качество фотографии может быть лучше без вспышки, даже при слабом освещении. Для съемки хорошей фотографии без вспышки держите камеру неподвижно. Можно использовать таймер автоматической съемки, чтобы избежать размытости фотографии.



Вкл.

Вспышка включается независимо от условий освещения.

Режим съемки

Можно выбрать способ съемки.



Обычный

Съемка одной фотографии.



Серия

Съемка нескольких снимков в быстрой последовательности.

Выдержка



Применение коррекции экспозиции для настройки на различные условия освещения.



Уменьшение времени экспозиции.



Увеличение времени экспозиции.

Дополнительные параметры фотокамеры.

Коснитесь и затем коснитесь **Фото** для отображения дополнительных параметров фотокамеры.

ISO

Скорость ISO определяет скорость реакции датчика изображения на свет. Можно выбирать скорость ISO в зависимости от условий освещения. Низкие скорости ISO используются при ярком освещении, высокие используются при слабом освещении.



При использовании "Авто" камера автоматически определяет оптимальную скорость ISO в данных условиях.



Для получения высококачественных фотографий необходимо использовать наименьшую доступную скорость ISO. Для использования наименьшей скорости ISO выберите этот параметр вместо "Авто".



Для съемки при слабом освещении, например в сумерках, можно использовать повышенную скорость ISO, чтобы избежать большего времени экспозиции. При большом времени экспозиции вероятно смазывание фотографии из-за небольшого движения рук.



Чтобы не использовать подсветку камеры, можно выбрать повышенную скорость ISO. Это также может быть полезно при съемке фотографий в помещениях, когда применение подсветки камеры нежелательно.



Эффекты

Можно выбрать различные эффекты для фотографий.



Выкл.

Без эффектов. Фотография совпадает с тем, что видно в видоискателе.



Негатив

Инvertирует красный, зеленый и синий отдельно и в различной степени.



Передержка

Создает эффект засвечивания необработанной пленки солнечным светом.



Сепия

Придает фотографии коричневато-красный оттенок. Старые фильмы и фотографии обычно имели оттенок сепия. Этот эффект помогает создать фотографию, похожую на старую.



ЧБ

Черно-белые фотографии.

Баланс белого

Параметр баланса белого настраивает баланс цвета в соответствии с условиями освещения



Автоматически

Автоматическая настройка цветового баланса в соответствии с условиями освещения.



Лампы накал.

Настройка цветового баланса для яркого освещения, например под лампами или при быстром изменении условий освещения.



Флуоресц. свет

Настройка цветового баланса для флуоресцентного освещения.



Солнечно

Настройка цветового баланса для яркого освещения на улице.



Облачно

Настройка цветового баланса для пасмурной погоды.

Размер изображения

Перед съемкой можно выбирать различные форматы изображений. Учитывайте, что для фотографии с более высоким разрешением требуется больше памяти.



8 мегапикселей

Размер изображения 8 мегапикселей в формате 4:3. 3264x2448 пикселей. Подходит для фотографий, которые необходимо просмотреть на нешироком экране или напечатать с высоким разрешением.



5 мегапикселей

Размер изображения 5 мегапикселей в формате 4:3. 2592x1944 пикселей. Подходит для фотографий, которые необходимо просматривать на нешироких экранах.



3 МП

Размер изображения 3 мегапикселей в формате 4:3. 2048x1536 пикселей. Подходит для фотографий, которые необходимо просматривать на нешироких экранах.



2 МПикс (ш/экр.)

Размер изображения 2 мегапикселей в формате 16:9. 1920x1080 пикселей. Подходит для фотографий, которые необходимо просматривать на широких экранах.



1 МПикс (ш/экр.)

Размер изображения 1 мегапикселей в формате 16:9. 1280x720 пикселей. Подходит для фотографий, которые необходимо просматривать на широких экранах.



WVGA

Широкий VGA-формат 16:10. 800x480 пикселей.



VGA

VGA-формат 4:3. 640x480 пикселей.



QVGA

Четвертной VGA-формат 4:3. 320x240 пикселей.

Качество изобр.

Можно выбрать требуемое для фотографии качество.



Выс. качество

При съемке фотографии с высоким качеством размер файла увеличивается и качество фотографии улучшается. Подходит для печати фотографии.



Обычное

Сжатие изображения для уменьшения размеров файлов. Может повлиять на качество изображения. Применяется, когда требуется уменьшить размер файла. Применяется для веб-публикаций.



Экономичный

При съемке фотографии с экономичным качеством размер файла уменьшается и качество фотографии может ухудшиться. Применяется, когда требуется очень маленький размер файла для веб-публикаций, например в социальных сетях.

Звук затвора

Выберите звуковой сигнал, который будет звучать при нажатии на клавишу спуска затвора при съемке фотографии.

Автом. вращение

Датчик ускорения в телефоне позволяет автоматически поворачивать отображение фотографии в той ориентации, в которой вы держите телефон.

Выкл

При выключенном параметре **Автом. вращение** фотография отображается в той ориентации, в которой она была снята.

Вкл

При включенном параметре **Автом. вращение** фотография отображается в той ориентации, в которой вы держите телефон.

Общие параметры фотокамеры

Коснитесь  и затем коснитесь **Общие** для отображения параметров камеры, общих для фотоаппарата и для видеокамеры.

Автотаймер

С таймером автоматической съемки можно снимать фотографии, не держа телефон. Это удобно для съемки автопортретов или групповых фотографий. Можно также использовать таймер автоматической съемки, чтобы избежать сотрясения камеры во время съемки.



10 сек

Устанавливает 10-секундную задержку между нажатием клавиши спуска затвора и съемкой фотографии.



2 сек

При нажатии клавиши спуска затвора сложно держать телефон неподвижно. Даже малозаметные движения могут привести к смазыванию фотографий. Используйте 2-секундную задержку для устранения этой проблемы.



Выкл

При нажатии клавиши спуска затвора сразу выполняется съемка фотографии.

Автопросмотр

Выберите режим отображения фотографии или видео сразу после съемки.

Вкл.

Если включен режим **Автопросмотр**, можно просмотреть, удалить или отправить фотографию или видео сразу после съемки.

Выкл

Когда режим **Автопросмотр** выключен, после съемки фотографии или записи видео происходит возврат к видеоскалелю. Это ускоряет процесс съемки новой фотографии или записи нового видео.

Местоположение GPS

Можно добавить приблизительное географическое местоположение к фотографии во время съемки. Если загрузить фотографии в веб-услугу или использовать их с картой или приложением определения местоположения, можно показывать друзьям и близким свое местоположение на карте или найти это место, чтобы вернуться туда еще раз.



Выключить

Если параметр местоположения GPS выключен, невозможно просмотреть место съемки.



Включить

Если параметр местоположения GPS включен, во время съемки к фотографии добавляется приблизительное географическое местоположение. Затем эту информацию можно использовать для идентификации места съемки.

Сохранить в

Можно выбрать место сохранения фотографий и видео: в памяти телефона или на карте памяти. Если память заполнена, то невозможно сохранить что-либо, не удалив часть файлов.



Телефон

Фотографии и видео сохраняются в памяти телефона.



Карта памяти

Фотографии и видео сохраняются на карте памяти.

Стабилизатор изобр.

При съемке фотографии может быть трудно удерживать телефон неподвижно. Стабилизатор помогает компенсировать небольшие движения руки.



Вкл

Рекомендуется использовать стабилизатор только при съемке объекта крупным планом.



Выкл

Сброс счетч. файлов

Сброс номера файла для фотографий и видеоклипов, сохраненных на карте памяти.

Сброс параметров

Восстановление исходных значений для всех параметров камеры.

Версия

Отображение версии приложения камеры.

Советы по использованию камеры

Правило третей

Не помещайте объект в середине рамки. Лучший результат достигается при помещении объекта в третью часть.

Держите камеру неподвижно

Во избежание размытия фотографий удерживайте камеру неподвижно. Чтобы зафиксировать руки, обопритесь на твердый предмет. Можно использовать таймер автоматической съемки, чтобы обеспечить неподвижность телефона при съемке.

Подойдите ближе

Чтобы избежать масштабирования, подойдите к объекту как можно ближе. Старайтесь заполнить видоискатель изображением объекта.

Находитесь в пределах дальности вспышки

Фотографии объектов за пределами дальности вспышки будут получаться слишком темными. Дальность вспышки составляет приблизительно 4 шага от объекта.

Учитывайте разнообразие

Учитывайте разные углы и двигайтесь прямо на объект. Сделайте несколько вертикальных фотографий. Попробуйте различные положения.

Используйте простой фон

Простой фон позволяет выделить объект съемки.

Поддерживайте чистоту объектива



Мобильные телефоны используются при любой погоде, в любых местах, переносятся в карманах и сумках. В результате объектив камеры может загрязниться и покрыться отпечатками пальцев. Очищайте объектив мягкой тканью.

Работа с видеокамерой

Запись видео

- 1 Включите камеру и коснитесь
- 2 Для записи нажмите
- 3 Для завершения записи нажмите и удерживайте нажатой . Видеоклип сохраняется автоматически.

Выбор параметров видеокамеры

- 1 Включите камеру и коснитесь .
- 2 Коснитесь  для отображения панели параметров.
- 3 Коснитесь  для просмотра дополнительных параметров.



Параметры видеокамеры

Автоматически/Вручную

-  **Автоматически**
Если включен режим **Автоматически**, для параметров **Условия съемки**, **Фокусировка**, **Выдержка** и **Баланс белого** устанавливается значение **Автоматически**.
-  **Вручную**
Если включен режим **Вручную**, все параметры можно выбирать вручную.



Условия съемки

"Условия съемки" служат для быстрой настройки камеры на обычные ситуации с использованием предварительно запрограммированных сцен.

-  **Автоматически**
Если в панели параметров камеры выбран режим **Автоматически**, для режима съемки **Условия съемки** параметры видео настраиваются автоматически. Функцию **Автоматически** можно использовать только при выборе режима **Автоматически**. Функция **Автоматически** не доступна в режиме **Вручную**.
-  **Настраив.**
При выборе **Настраив.** можно вручную настраивать параметры камеры. Для использования режима **Настраив.** необходимо выбрать в панели параметров камеры **Вручную**.
-  **Ночной режим**
Когда этот параметр включен, светочувствительность повышается. Используйте в условиях недостаточной освещенности. Видеозаписи быстро движущихся объектов могут быть смазанными. Держите камеру неподвижно или воспользуйтесь подставкой.



Фокусировка

Фокусировка определяет, какая часть изображения должна быть резкой.

-  **Авто**
Камера автоматически фокусируется на выбранном объекте.
-  **Макро**
Автофокусировка для видеосъемки крупным планом.
-  **Бесконечн.**
Служит для съемки с большого расстояния. Фокус устанавливается на далеких объектах. Объекты, близкие к камере, могут получиться размытыми.



Подсветка

Выберите режим использования подсветки при записи видео.

-  **Вкл.**
Включает подсветку для улучшения качества съемки крупным планом в условиях недостаточной освещенности.
-  **Выкл.**
Подсветка выключается независимо от условий освещения. Примечание. Иногда качество видео может быть лучше без подсветки, даже при слабом освещении. Для записи высококачественного видео без подсветки держите камеру неподвижно. Можно также использовать подставку и таймер автоматической съемки, чтобы избежать размытости видео.

Режим съемки

Можно настроить камеру на съемку длительных видеоклипов, либо коротких видео для мультимедийных сообщений.

-  **Обычный**
Для записи продолжительных видеоклипов используйте параметр **Обычный**.
-  **сообщение MMS**
Для записи видеоклипов, пригодных для мультимедийных сообщений (MMS), используйте параметр **сообщение MMS**. Продолжительность записи в этом видеоформате ограничена исходя из возможностей передачи мультимедийных сообщений.

Выдержка

 Применяйте коррекцию экспозиции для настройки на различные условия освещения.

 Уменьшение времени экспозиции.

 Увеличение времени экспозиции.

Дополнительные параметры видеокамеры

Коснитесь  и затем коснитесь **Видео** для отображения дополнительных параметров видеокамеры.

Эффекты

Можно выбрать различные эффекты для видеокамеры.

 **Выкл.**
Без эффектов. Видео записывается так, как видно в видеоскелете.

 **Негатив**
Инвертирует красный, зеленый и синий отдельно и в различной степени.

 **Передержка**
Создает эффект засвечивания необработанной пленки солнечным светом.

 **Сепия**
Придает видеозаписи коричневато-красный оттенок. Старые фильмы и фотографии обычно имели оттенок сепия. Этот эффект помогает сделать видеозапись, похожую на старую.

 **ЧБ**
Запись черно-белых видеоклипов.

Баланс белого

Параметр баланса белого настраивает баланс цвета в соответствии с условиями освещения.

 **Автоматически**
Автоматическая настройка цветового баланса в соответствии с условиями освещения.

 **Лампы накал.**
Настройка цветового баланса для яркого освещения, например под лампами или при быстром изменении условий освещения.

 **Флуоресц. свет**
Настройка цветового баланса для флюоресцентного освещения.

 **Солнечно**
Настройка цветового баланса для яркого освещения на улице.

 **Облачно**
Настройка цветового баланса для пасмурной погоды.

Размер видео

Перед записью видеоклипа можно выбирать различные видеоформаты.

 **WVGA**
Широкий VGA-формат 16:10. 800x480 пикселей.

 **VGA**
VGA-формат 4:3. 640x480 пикселей.

 **QVGA**
Четвертной VGA-формат 4:3. 320x240 пикселей.

Микр.

Выберите режим записи окружающих звуков при съемке видео.

 **Выкл.**
Когда этот параметр выключен, звук не записывается вместе с видео.

 **Вкл.**

Когда этот параметр включен, звук записывается вместе с видео.

Общие параметры фотокамеры

Коснитесь  и затем коснитесь **Общие** для отображения параметров камеры, общих для фотоаппарата и для видеокамеры.

Автотаймер

С таймером автоматической съемки можно записывать видео, не держа телефон. Используйте его для записи, когда все должны быть в кадре. Можно также использовать таймер автоматической съемки, чтобы обеспечить неподвижность телефона при съемке.



10 сек

Устанавливает 10-секундную задержку между нажатием клавиши затвора и началом записи видео.



2 сек

При нажатии клавиши спуска затвора сложно держать телефон неподвижно. Движения могут привести к смазыванию видео. Используйте 2-секундную задержку для устранения этой проблемы.



Выкл.

Когда таймер автоматической съемки выключен, видеозапись начинается сразу при нажатии клавиши затвора.

Автопросмотр

Выберите режим отображения фотографии или видео сразу после съемки.

Вкл.

Если включен режим **Автопросмотр**, можно просмотреть, удалить или отправить фотографию или видео сразу после съемки.

Выкл

Когда режим **Автопросмотр** выключен, после съемки фотографии или записи видео происходит возврат к видоискателю. Это ускоряет процесс съемки новой фотографии или записи нового видео.

Местоположение GPS

Если параметр **Местоположение GPS** включен, во время съемки к фотографии добавляется приблизительное географическое местоположение. Эта функция работает только для фотографий.



Выключить



Включить

Сохранить в

Можно выбрать место сохранения фотографий и видео: в памяти телефона или на карте памяти. Если память заполнена, для сохранения новых фотографий необходимо удалить некоторые файлы.



Телефон

Фотографии и видео сохраняются в памяти телефона.



Карта памяти

Фотографии и видео сохраняются на карте памяти.

Стабилизатор изобр.

При записи видео может быть трудно удерживать телефон неподвижно. Стабилизатор помогает компенсировать небольшие движения руки.



Вкл

Рекомендуется использовать стабилизатор только при записи видео крупным планом.



Выкл

Сброс счетч. файлов

Сброс номера файла для фотографий и видеоклипов, сохраненных на карте памяти.

Сброс параметров

Восстановление исходных значений для всех параметров камеры.

Версия





Отображение версии приложения камеры.

Использование камеры для работы с фотографиями и видео

Просмотр фотографий и видеоклипов

Можно использовать камеру или SlideView для просмотра фотографий и видео.

Просмотр фотографий и видеоклипов с помощью камеры

- 1 Включите камеру.
- 2 Коснитесь .
- 3 Прокрутите фотографии и видеоклипы. Видеоклипы отмечены значком .
- 4 Коснитесь фотографии или видеоклипа для просмотра в режиме отображения на весь экран. Прокрутите фотографии и видеоклипы. Коснитесь значка  для воспроизведения видео.
- 5 Коснитесь  для возврата на экран миниатюрных изображений.

Просмотр фотографий и видеоклипов с помощью SlideView





- 1 Нажмите  для открытия SlideView.
- 2 Коснитесь **Мультимедиа > Фотографии** или **Видео**.

Сохранение фотографий и видеоклипов

Снятые фотографии и видео автоматически сохраняются на карте памяти при ее наличии. Если карта памяти отсутствует, снятые фотографии и видео сохраняются в памяти телефона.

- Фотографии сохраняются в памяти телефона в папке **\Мое устройство\Мои документы \Мои фотографии\Камера\100XPRIA**.
- Фотографии сохраняются на карте памяти в папке **\Карта памяти\DCIM\100XPRIA**.
- Видео сохраняется в памяти телефона в папке **\Мое устройство\Мои документы\Мои видеозаписи\Камера\100XPRIA**.
- Видео сохраняется на карте памяти в папке **\Карта памяти\DCIM\100XPRIA**.

Установка памяти для сохранения





- 1 Включите камеру и коснитесь  или .
- 2 Коснитесь .
- 3 Коснитесь , затем коснитесь **Общие**.
- 4 Коснитесь **Сохранить в** и выберите вариант.

Отправка фотографий и видео с камеры

Передача отснятой фотографии или видеоклипа

- 1 Включите камеру.
- 2 Снимите фотографию или запишите видеоклип.
- 3 Коснитесь .
- 4 Выберите **Отправить по эл. почте** или **Отправить по MMS**.

Передача фотографий или видеоклипов, сохраненных в телефоне

- 1 Включите камеру.
- 2 Коснитесь .
- 3 Для передачи одного элемента коснитесь его и коснитесь .
- 4 Для передачи нескольких элементов коснитесь , выберите элементы для передачи и коснитесь .

Передача содержимого

Файлы можно перемещать и копировать между телефоном и компьютером. Следуйте инструкциям ниже для версии Microsoft® Windows®, запущенной в компьютере.

- 💡 Также возможна беспроводная передача файлов между телефоном и другим устройством Bluetooth™ в радиусе действия телефона.

Передача файлов между телефоном и компьютером

Передача файлов между телефоном и компьютером с Microsoft® Windows® XP

- 1 Убедитесь, что в компьютере загружено и установлено приложение Microsoft® ActiveSync® версии 4.5 или более поздней.
- 2 Подключите телефон к компьютеру с помощью кабеля USB.
- 3 **Компьютер:** Выберите Microsoft® ActiveSync® в главном меню.
- 4 Нажмите *Проводник*. Отображаются файлы и папки в телефоне и на карте памяти телефона.
- 5 Переместите или скопируйте файлы или папки между телефоном и компьютером с помощью стандартных процедур Microsoft® Windows®.

- 💡 Microsoft® ActiveSync® можно загрузить в компьютер по адресу www.microsoft.com/getstarted.

Передача файлов между телефоном и компьютером с Microsoft® Windows Vista® или с Microsoft® Windows® 7

- 1 Убедитесь, что в компьютере установлено приложение Центр устройств Windows Mobile®.
- 2 Подключите телефон к компьютеру с помощью кабеля USB.
- 3 **Компьютер:** Выберите Центр устройств Windows Mobile® в главном меню.
- 4 Нажмите *Управление файлами > Обзор содержимого устройства*. Отображаются файлы и папки в телефоне и на карте памяти телефона.
- 5 Переместите или скопируйте файлы или папки между телефоном и компьютером с помощью стандартных процедур Microsoft® Windows®.

- 💡 Центр устройств Windows Mobile® можно загрузить в компьютер по адресу www.microsoft.com/getstarted.

Услуги определения местоположения

Телефон оснащен приемником GPS, который использует спутниковые сигналы для вычисления местоположения. При использовании приложений услуг определения местоположения в телефоне можно просматривать свое местоположение на карте или получить маршруты движения из текущего местоположения. Некоторые услуги определения местоположения могут загружать данные из сети Интернет. За передачу данных может взиматься дополнительная оплата.

- ! Компания Sony Ericsson не гарантирует точность работы каких-либо услуг определения местоположения, включая, но не ограничиваясь этим, навигационные услуги.

Использование внутреннего приемника GPS

Для работы с услугами определения местоположения, для которых требуется приемник GPS для определения координат местоположения, следует располагаться под открытым небом. Если приемник GPS не может определить координаты в течение нескольких минут, переместите телефон в другое положение. Чтобы улучшить результаты поиска, стойте на месте и не закрывайте антенну GPS. Расположение антенны GPS указано на рисунке ниже. При первом использовании приемника GPS может потребоваться до 10 минут для определения местоположения. Если необходимо быстро определить приблизительное местоположением, можно использовать приложение Fast GPS.

Можно не включать приемник GPS вручную. Используемые вами услуги и приложения определения местоположения при необходимости автоматически включают внутренний приемник GPS.



- ! Некоторые услуги определения местоположения используют Интернет. За передачу данных может взиматься дополнительная оплата.

FastGPS

FastGPS ускоряет определение местоположения GPS, загружая самые свежие спутниковые данные по сети Интернет.

Использование FastGPS

- 1 Коснитесь **⌘** > **Настройки** > **Система** > **FastGPS**.
- 2 Коснитесь **Загрузка**.

Карты™ Google

Карты™ Google позволяют просматривать текущее местоположение, находить другие местоположения и вычислять маршруты.

При запуске приложения Карты Google приблизительное местоположение отображается с использованием информации ближайшей станции сотовой сети. Когда приемник GPS находит местоположение, приблизительное местоположение заменяется местоположением GPS.

Работа с Картами Google

- Коснитесь  > **Карты Google**.

Просмотр справки Карт Google

- В Картах Google коснитесь **Меню** > **Справка** > **Советы**.

Блокировка и защита телефона

Номер IMEI

Храните копию номера IMEI (международный идентификатор мобильного оборудования) на случай кражи телефона.

Просмотр номера IMEI



- Номер IMEI находится под аккумулятором.

Просмотр номера IMEI (международный идентификатор мобильного оборудования) в телефоне

- 1 Коснитесь > **Настройки** > папка **Система**.
- 2 Коснитесь **Информация об устройстве** > вкладка **Личные данные**.

Зашифрованные данные

Зашифрованные файлы можно прочитать только в телефоне, в котором они были зашифрованы. Для доступа к файлам после команды **Сброс настроек телефона** или после обновления системного программного обеспечения ПЗУ необходимо выполнить резервное копирование файлов и передать их телефон после сброса или обновления. Для передачи файлов между картой памяти и компьютером используйте Microsoft® ActiveSync® или Центр устройств Windows Mobile®.

Шифрование данных на карте памяти

- 1 Коснитесь > **Настройки** > вкладка **Система** > **Шифрование**.
- 2 Установите флажок **Шифровать файлы на карте памяти**.

Защита SIM

Эта блокировка защищает подписку. Ваш телефон будет работать с новой SIM-картой. Если блокировка включена, необходимо ввести ПИН (персональный идентификационный номер).

При вводе неправильного ПИН три раза подряд SIM-карта блокируется и необходимо ввести свой Код разблокирования ПИН. Коды ПИН и разблокирования ПИН предоставляются оператором сотовой сети.

Включение защиты SIM-карты

- 1 Нажмите .
- 2 Выберите **Меню** > **Сервис** > **Параметры** > вкладка **Безопасность**.
- 3 Установите флажок **Запрашивать ПИН при использовании телефона**.
- 4 Коснитесь **ОК**.

Изменение ПИН

- 1 Нажмите .
- 2 Выберите **Меню > Сервис > Параметры > вкладка Безопасность**.
- 3 Установите флажок **Запрашивать ПИН при использовании телефона**.
- 4 Коснитесь **Изменить PIN**.
- 5 Введите ПИН и выберите **Ввод**.
- 6 Введите новый ПИН (4-8 цифр) и выберите **Ввод**.
- 7 Повторно введите новый ПИН и выберите **Ввод**.

- ! Если отображается **Новый ПИН не совпадает**, новый ПИН введен неправильно. Если отображается **Неправильный ПИН**, старый ПИН введен неправильно.

Защита телефона

Можно предотвратить несанкционированное использование телефона, установив пароль телефона.

- ! Важно запомнить пароль телефона. Если вы забыли его, обратитесь к местному розничному продавцу Sony Ericsson.

Включение защиты телефона

- 1 Коснитесь  > **Настройки > Заблокировать > вкладка Пароль**.
- 2 Установите флажок **Запрашивать, если телефон не используется в течение** и выберите время.
- 3 Выберите **Тип пароля**, подтвердите пароль и коснитесь **ОК**.

Устранение неполадок

Перенастройка телефона

Можно восстановить настройки телефона по умолчанию. Можно также использовать **Сброс настроек телефона** для сброса телефона и одновременного удаления всего содержимого телефона, например, чтобы разрешить кому-нибудь еще использовать свой телефон.

- ! Перед выполнением команды **Сброс настроек телефона** необходимо создать резервные копии всех данных, например, фотографий и музыки, сохраненных в телефоне, чтобы не потерять эти данные.

Сброс параметров телефона



- 1 Извлеките панель аккумулятора и перо. Найдите небольшое отверстие (см. рисунок).
 - 2 Вставьте тонкий объект в отверстие и кратковременно нажмите на него.
- 💡 Содержимое телефона не будет удалено.

Для восстановления параметров телефона по умолчанию и удаления всего содержимого телефона

- Выберите **Настройки > Система > Сброс настроек телефона**.

Не удается использовать Интернет-службы

Убедитесь, что подписка включает загрузку данных и что параметры Интернет в телефоне настроены правильно.

Подробнее о загрузке и об изменении настроек Интернет см. раздел *Настройка параметров Интернета и обмена сообщениями* на стр. 15.

Не удается синхронизировать телефон с компьютером Microsoft® Windows® по каналу беспроводной связи Bluetooth™.

Убедитесь, что в Microsoft® ActiveSync® или в Центре устройств Windows Mobile® (в зависимости от версии Microsoft® Windows® компьютера) выбран тот же COM-порт, который используется компьютером для подключения Bluetooth™. Чтобы узнать, какой COM-порт используется компьютером для подключения Bluetooth™, откройте *Диспетчер устройств*.

Официальная информация

Sony Ericsson Xperia™ X2/X2a

Данное руководство по эксплуатации опубликовано компанией Sony Ericsson Mobile Communications AB или местным филиалом компании без каких-либо обязательств. Компания Sony Ericsson Mobile Communications AB оставляет за собой право без дополнительного уведомления вносить в данное руководство изменения, связанные с совершенствованием оборудования и программного обеспечения, а также при обнаружении неточностей и опечаток. Все эти изменения будут внесены в новую редакцию руководства.

С сохранением всех прав.

© Sony Ericsson Mobile Communications AB, 2010

Номер публикации: 1239-1271.1

Данный мобильный телефон позволяет загружать, хранить и пересылать дополнительное содержимое, например мелодии сигнала вызова. Использование такого содержимого может быть ограничено или запрещено в силу законных прав третьих сторон, включая (но не ограничиваясь этим) ограничения, налагаемые действующим законодательством по защите авторских прав.

Ответственность за использование дополнительного содержимого, загружаемого в телефон, а также пересылаемого из телефона, целиком возлагается на владельца телефона (но не на компанию Sony Ericsson). Перед использованием какого-либо дополнительного содержимого необходимо убедиться в наличии надлежащих лицензий либо иных разрешений. Компания Sony Ericsson не гарантирует точности, целостности или качества никакого дополнительного содержимого и другого содержимого сторонних изготовителей. Компания Sony Ericsson ни при каких обстоятельствах не несет никакой ответственности за неправильное использование дополнительного содержимого и другого содержимого сторонних изготовителей.

Данное руководство по эксплуатации содержит ссылки на услуги или приложения, предоставляемые независимыми поставщиками. Использование такого программного обеспечения или таких услуг может требовать отдельной регистрации у независимого поставщика и подпадать под дополнительные условия использования. Для работы с приложениями, доступ к которым осуществляется с веб-узлов независимых поставщиков, необходимо заранее ознакомиться с условиями использования и политикой конфиденциальности этих веб-узлов. Компания Sony Ericsson не гарантирует доступность или эффективность работы каких-либо веб-узлов или предлагаемых услуг независимых поставщиков.

Внимание!

Некоторые из услуг, рассматриваемых в данном руководстве, предоставляются не всеми сетями. Это также относится и к международному номеру вызова службы экстренной помощи системы GSM (112).

Дополнительную информацию об использовании конкретных услуг можно получить у поставщика услуг или оператора сотовой сети.

Для работы некоторых функций GPS требуется доступ к сети Интернет. Корпорация Sony Ericsson не дает никаких гарантий относительно точности работы услуг определения местоположения, включая, но не ограничиваясь этим, услуги пошаговой навигации.

Ограничение экспорта. Данное изделие, включая все программное обеспечение и технические данные, содержащиеся в изделии или сопровождающие его, подпадает под действие импортно-экспортных законодательных актов ЕС, США и других стран. Пользователь и владелец изделия обязуется строго соблюдать все такие законодательные акты и подтверждает свою ответственность за получение любых необходимых лицензий на экспорт, реэкспорт и импорт этого изделия. Не ограничиваясь вышеуказанными и в качестве примера, пользователь и любой владелец изделия: (1) не должен осознанно экспортировать или реэкспортировать изделия в регионы, указанные в статьях Главы II Регламента Европейского совета (EC) 428/2009; (2) должен соблюдать законодательные акты комиссии по экспорту США ("EAR", 15 C.F.R. §§ 730-774, <http://www.bis.doc.gov/>), контролируемые министерством США, Бюро промышленности и безопасности; и (3) должен соблюдать законодательные требования по экономическим санкциям (30 C.F.R. §§ 500 и последующие, <http://www.treas.gov/offices/enforcement/ofac/>), которые издает Министерство торговли США, Управление по контролю за иностранными активами. Пользователь и любой владелец изделия не может перевозить или передавать изделие, его аксессуары или отдельное программное обеспечение в любую страну, регион, а также любому физическому или юридическому лицу, в отношении которых предусмотрены ограничения в данных законодательных актах.

Телефон поддерживает международные номера службы экстренной помощи, например, 112 и 911. Телефон обеспечивает вызов службы экстренной помощи в любой стране (как с установленной SIM-картой, так и без нее) при условии, что телефон находится в пределах зоны обслуживания сети 3G (UMTS) или GSM. В некоторых странах также действуют другие номера службы экстренной помощи. В этом случае оператор сотовой сети может сохранить на SIM-карте дополнительный местный номер службы экстренной помощи.

Bluetooth и логотип Bluetooth являются торговыми марками или зарегистрированными торговыми марками корпорации Bluetooth SIG; эта торговая марка используется компанией Sony Ericsson на основании лицензии.

Wi-Fi является торговой маркой или зарегистрированной торговой маркой группы Wi-Fi Alliance.

Логотип с шариком, PlayNow, Xperia и X2 являются торговыми марками или зарегистрированными торговыми марками компании Sony Ericsson Mobile Communications AB.

Sony и "make.believe" являются торговыми марками или зарегистрированными торговыми марками корпорации Sony.

PLAYSTATION является торговой маркой или зарегистрированной торговой маркой корпорации Sony Computer Entertainment.

SyncML является торговой маркой или зарегистрированной торговой маркой группы Open Mobile Alliance.

YouTube, Picasa, Gmail, Google™ и Google Maps™ являются торговыми марками или зарегистрированными торговыми марками корпорации Google.

Ericsson является торговой маркой или зарегистрированной торговой маркой корпорации Telefonaktiebolaget LM Ericsson.

Adobe, Reader и Photoshop являются торговыми марками или зарегистрированными торговыми марками корпорации Adobe Systems.

SPB является торговой маркой или зарегистрированной торговой маркой корпорации SPB Software. F-Secure Mobile Security является торговой маркой или зарегистрированной торговой маркой корпорации F-Secure.

Microsoft, ActiveSync, Windows, логотип Windows, Windows Live, Windows Mobile, PowerPoint, Excel, OneNote, Outlook, Vista, Internet Explorer, SharePoint и ActiveX являются торговыми марками или зарегистрированными торговыми марками корпорации Microsoft в США и/или других странах.

Данное изделие защищено определенными правами на интеллектуальную собственность корпорации Microsoft. Использование и распространение этой технологии вне изделия запрещено без получения лицензии корпорации Microsoft.

Владельцы содержимого применяют технологию управления цифровыми правами Windows Media (WMDRM) для защиты своей интеллектуальной собственности, включая авторские права. Для доступа к содержимому, защищенному системой WMDRM, в данном устройстве используется программное обеспечение WMDRM. Если программное обеспечение WMDRM не сможет обеспечить защиту содержимого, владельцы содержимого имеют право потребовать от корпорации Microsoft аннулировать функции программного обеспечения, которые позволяют использовать систему WMDRM для воспроизведения или копирования защищенного содержимого. Такое аннулирование не влияет на незащищенное содержимое. При загрузке лицензий на защищенное содержимое пользователь соглашается с тем, что корпорация Microsoft имеет право прилагать к лицензии список аннулирования. Владельцы содержимого могут потребовать обновления программного обеспечения WMDRM для разрешения доступа к содержимому. При отказе от обновления пользователь лишается права доступа к содержимому, для которого требуется обновление.

Данное изделие предоставляется по лицензии портфеля патентов визуальных технологий MPEG-4 и AVC для личного и некоммерческого использования потребителем для (i) кодирования видеоданных в соответствии с видеостандартом MPEG-4 ("MPEG-4-видео") или AVC ("AVC-видео") и/или (ii) декодирования видеоданных MPEG-4 или AVC, закодированных потребителем в рамках личной или некоммерческой деятельности и/или полученных от поставщика видеосодержимого на основании лицензии компании MPEG LA на предоставление видеопроизводства MPEG-4 и/или AVC. Лицензия не предоставляется и не подразумевается на какое-либо иное использование. Дополнительную информацию, включая информацию по использованию для продвижения товара, внутреннему и коммерческому использованию и лицензированию, можно получить в компании с ограниченной ответственностью MPEG LA. См. <http://www.mpegla.com>. Технология декодирования аудиоданных MPEG Layer-3 предоставляется по лицензии компаний Fraunhofer IIS и Thomson.

Java, JavaScript и все торговые марки и логотипы, содержащие слово Java, являются торговыми марками или зарегистрированными торговыми марками корпорации Sun Microsystems в США и других странах.

Лицензионное соглашение конечного пользователя на продукт Sun Java Platform, Micro Edition.

1. Ограничения. Программное обеспечение является конфиденциальной и охраняемой законом об авторском праве информацией корпорации Sun, поэтому право собственности на все копии программного обеспечения принадлежит корпорации Sun и/или держателям ее лицензий. Пользователь не имеет права модифицировать, декомпилировать, дизассемблировать, расшифровывать, извлекать содержимое или иным образом вскрывать программный код Программного обеспечения. Запрещается сдавать в аренду, передавать другим лицам и выдавать сублицензии на Программное обеспечение как целиком, так и частично.

2. Ограничение экспорта. Программное обеспечение, включая технические данные, подпадает под действие экспортного законодательства США, включая Закон комиссии по экспорту США и связанные с ним нормативные документы, а также под действие импортно-экспортных законодательных актов в других странах. Пользователь обязуется строго соблюдать все такие законодательные акты и подтверждает, что он несет ответственность за получение лицензий на экспорт, реэкспорт и импорт Программного обеспечения. Запрещается загрузка или иные способы экспорта и реэкспорта (i) на Кубу, в Ирак, Иран, Северную Корею, Ливию, Судан, Сирию, всем гражданам и резидентам этих стран (список стран может периодически пересматриваться), а также в любые страны, в отношении которых имеются ограничения на экспорт из США; (ii) всем субъектам, включенным в Черные списки Министерства финансов США и Министерства торговли США. 3. Ограниченные права. Использование, копирование и раскрытие правительственными организациями США подпадает под ограничения, изложенные в статьях "Права в области технической информации и программного обеспечения" в документах DFARS 252.227-7013(c) (1) и FAR 52.227-19(c) (2) (в зависимости от того, что применимо).

Ограниченные права. Использование, копирование и раскрытие правительственными организациями США подпадает под ограничения, изложенные в статьях "Права в области технической информации и программного обеспечения" в документах DFARS 252.227-7013(c) (1) (ii) и FAR 52.227-19(c) (2) (в зависимости от того, что применимо).

Другие упомянутые здесь изделия и названия компаний могут быть торговыми марками соответствующих владельцев.

Любые права, не переданные явно настоящим документом, сохраняются.

Все иллюстрации приведены в качестве примера и могут несколько отличаться от реального телефона.

В данном руководстве содержатся смоделированные изображения экрана.

Алфавитный указатель

A		
ActiveSync® – см. Microsoft® ActiveSync®		
D		
DRM	63	
настройки	63	
F		
FM-радио	69	
обзор	69	
G		
GPS	83	
I		
Internet Explorer	59	
M		
MMS	46	
P		
PIN-код	85	
PlayNow™	62	
PUK	85	
PUK-код	85	
R		
RSS-каналы	26	
S		
SIM-карта	5, 85	
блокировка	85	
разблокировка	85	
SlideView		
видео	67	
миниатюрный экран радио	70	
минипроигрыватель	66	
музыка	66	
мультимедиа	64	
навигация	22	
обзор	22	
отображение музыки по категориям	66	
просмотр фотографий и видео	81	
радио	69	
фотографии	64	
SMS	46	
Sony Ericsson Sync	39	
SOS См. номера службы экстренных вызовов		
U		
Update Service	21	
W		
Wi-Fi™	54	
Windows Live™ Messenger	50	
Y		
YouTube™	68	
A		
автоматическое выключение	7	
аккумулятор	6	
Б		
беспроводной канал связи Bluetooth™	52	
модем	55	
подключение минигарнитуры	53	
режимы	52	
сопряжение	52	
беспроводный канал связи Bluetooth™		
передача информации	53	
блокировка		
SIM-карта	85	
экран	11	
быстрый набор		
создание записи быстрого набора	31	
Быстрый набор	31	
В		
в случайном порядке, воспроизведение дорожек		66
ввод текста	16	
веб		
журнал	61	
избранные	60	
параметры меню	59	
просмотр	59	
Веб	59	
просмотр параметров	60	
веб-каналы – см. RSS-каналы		
видео		
воспроизведение	67	
отправка	68	
отправка по каналу Bluetooth™	68	
отправка с камеры	81	
просмотр	81	
просмотр в YouTube™	68	
удаление	68	
хранение	81	
видеозвонов		
клавиши управления	33	
параметры	33	
Видеозвонов		
вызов номера из списка вызовов	32	
вызов номера из списка контактов	32	
с помощью клавиатуры	32	
видеокамера	77	
параметры	78	
видеоклипы		
просмотр	81	
видеоискатель		
значки видеокамеры	78	
значки фотокамеры	73	
включение		
радио	69	
включение/выключение	6	
воспроизведение		
повтор дорожек	67	
вызов	29	
голосовой вызов, при помощи клавиатуры ..	29	
завершение вызова	29	
вызовы		
международный вызов	29	
экстренный вызов	30	
выключение		
музыка	66, 70	
Г		
Готов к запуску	15	
громкость		
музыка	66, 70	
радио	70	
Д		
диспетчер подключений	14	
дорожки в случайном порядке	66	

З	настройка Интернета	15
	настройки	
	электронная почта	49
	настройки подключений	19
	номер IMEI	85
	номера службы экстренных вызовов	30
	О	
	обмен сообщениями	
	мгновенный	50
	обновление программного обеспечения	
	телефона	21
	Общий Интернет	55
	оптический джойстик	12
	отклонение вызова	
	с помощью сигнала "Занято"	30
	с помощью текстового сообщения SMS	30
	отправка	
	видео	68
	фотографии	65
	фотографии и видео	81
	П	
	панели	23
	панель инструментов	
	просмотр фотографий	64
	Параметры видеовызовов	33
	передача	
	видео	68
	фотографии	65
	передача содержимого	82
	передача файлов	82
	переключение между наушниками/динамиком ..	71
	персональная сеть	54
	персональные настройки	19
	повтор	67
	поиск	
	радиоканалов	70
	потокое воспроизведение	
	видео в YouTube™	68
	потокое воспроизведение мультимедиа	68
	предустановленные	
	каналы FM-радио	70
	предустановленные каналы	70
	выбор радио	70
	каналы FM-радио	70
	Проводник	16
	просмотр	
	фотографии	64
	просмотр фотографий	64
	Р	
	радио	69, 70, 71
	включение	69
	возврат к полному экрану	70
	воспроизведение в фоновом режиме	70
	выбор сохраненных каналов	70
	использование в фоновом режиме	70
	миниатюрный экран радио	70
	настройка громкости	70
	обзор	69
	переключение между наушниками/ динамиком	71
	поиск каналов	70
	предустановленные каналы	70
	прослушивание во время использования других приложений	70
	сворачивание	70
	точная настройка частоты	70
	рукописный ввод	16
З	загрузки	28, 62
	зарядка	9
	защита	
	телефон	86
	защита авторских прав	63
	значки	
	в видеокамере	78
	в фотокамере	73
	значки состояния	10
И	игры	62
	избранные	
	веб-страница	60
	радиоканал	70
	изображения	
	просмотр	64
	интеллектуальный набор	31
	Интернет	
	масштабирование	60
	<i>Интернет - см. Веб</i>	
К	календарь	37
	камера	72
	видео	77
	значки в видеокамере	78
	значки в фотокамере	73
	обзор	72
	параметры в видеокамере	78
	параметры в фотокамере	73
	фотокамера	72
	хранение	81
	Карты™ Google	83
	клавиатура	16
	клавиши со стрелками	12
	конференц-связь	32
М	мгновенный обмен сообщениями	50
	медиапроигрыватель	
	сворачивание	66
	миниатюрный экран радио	70
	минипроигрыватель	66
	музыка	
	в случайном порядке	66
	воспроизведение	66
	воспроизведение в случайном порядке	66
	выключение звука	66, 70
	по категориям	66
	повтор всех дорожек	67
	повтор дорожек	67
	повтор текущей дорожки	67
	списки воспроизведения	67
	мультимедиа	64
	игры	62
	камера	72
	передача содержимого	82
	потокое воспроизведение мультимедиа ..	68
	синхронизация музыки и видео	41
	мультимедийные сообщения	46
	отправка с камеры	81
	мультимедийные файлы	64
	мультимедийный сервер	58
Н	навигация в телефоне	11
	настройка	
	Интернет	15
	сообщения	15
	электронная почта	48

С		настройки	49
сброс	87	создание сообщения	48
сворачивание	70	управление сообщениями	49
медиапроигрыватель	66	функции	49
радио	70		
сенсорный экран	12		
сервер Exchange – см. сервер Microsoft® Exchange			
сервер Microsoft® Exchange	42		
сигналы	14		
синхронизация	39		
Microsoft® ActiveSync®	40		
Sony Ericsson Sync	39		
музыка и видео	41		
сервер Microsoft® Exchange	42		
системные настройки	19		
создание			
папки	16		
сообщения			
мгновенное	46		
мультимедиа	46		
настройка	15		
текст	46		
электронная почта	46, 47		
списки воспроизведения	67		
спящий режим	7		
съемка фотографий	72		
Т			
ТВ-выход	56		
текстовые сообщения	46		
телефонная книга	34		
точка доступа	54		
точная настройка			
частота FM-радио	70		
У			
удаление			
видео	68		
папки	16		
файлы	16		
фотографии	65		
услуги определения местоположения	83		
устранение неполадок	87		
Ф			
фотографии			
использование в качестве фонового			
рисунка	65		
назначение контактам	65		
отправка	65		
отправка по каналу Bluetooth™	65		
отправка с камеры	81		
просмотр	64, 81		
съемка	72		
удаление	65		
хранение	81		
фотокамера			
параметры	73		
функции управления видеопроигрывателем	67		
Х			
хранение			
фотографий и видео	81		
Э			
экран			
блокировка	85		
графический ключ разблокирования	85		
экран телефона	29		
электронная почта	47		
настройка	48		
настройка учетной записи	48		